

Stadtteilsteckbrief 2020

28 Neutor

Bevölkerungsentwicklung nach Altersgruppen

2011 = 100

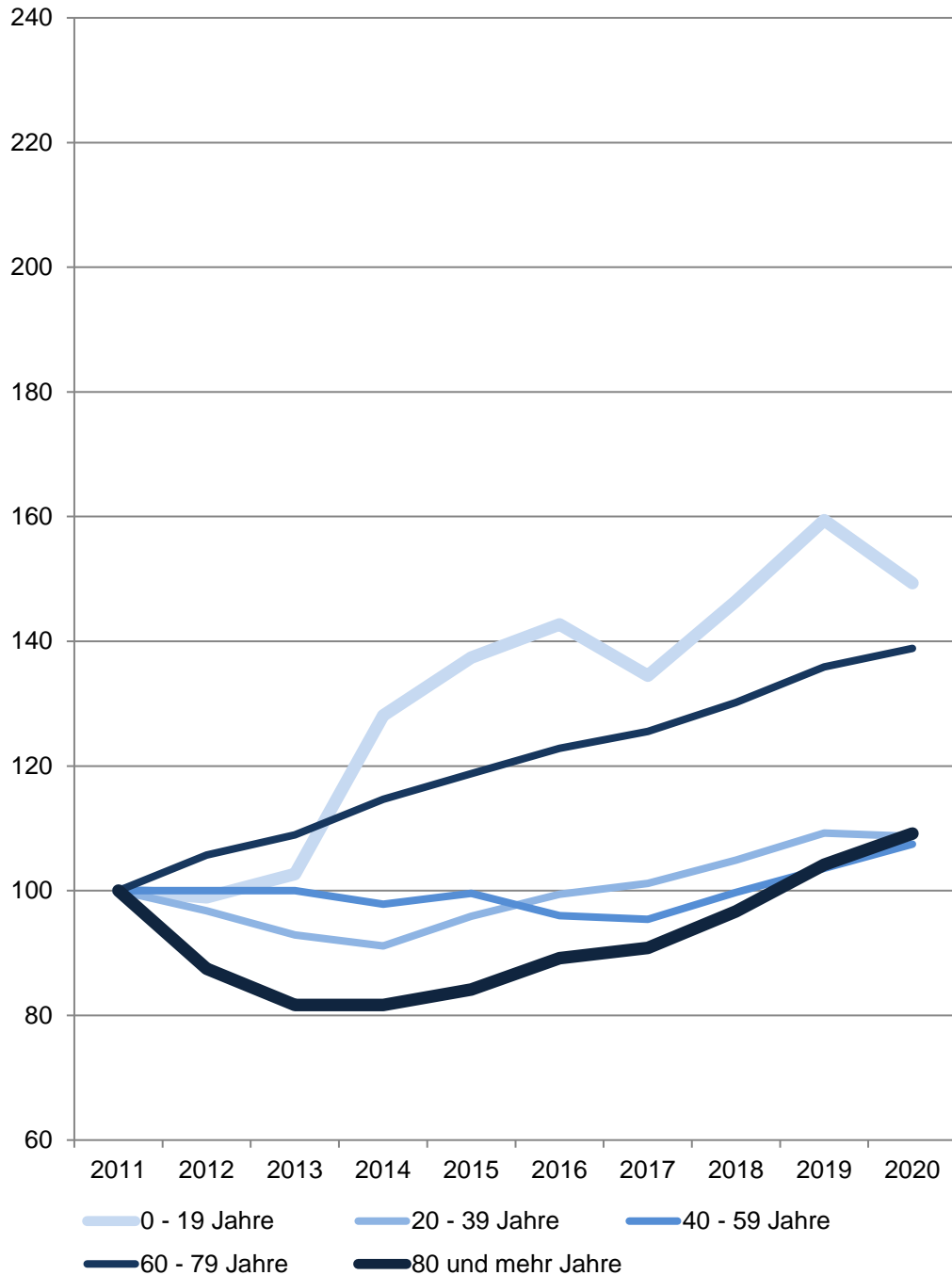

28 Neutor

Am 31.12.	Wohnberechtigte Bevölkerung im Stadtteil					
	Gesamt	davon im Alter von ... Jahren				
		0 - 19	20 - 39	40 - 59	60 - 79	80 und mehr
Anzahl						
2011	4 473	377	2 911	697	368	120
2012	4 381	373	2 817	697	389	105
2013	4 288	387	2 705	697	401	98
2014	4 338	483	2 653	682	422	98
2015	4 542	518	2 792	694	437	101
2016	4 660	538	2 894	669	452	107
2017	4 688	507	2 945	665	462	109
2018	4 895	552	3 053	695	479	116
2019	5 128	601	3 180	722	500	125
2020	5 118	563	3 164	749	511	131
Anteil in %						
2020	100,0	11,0	61,8	14,6	10,0	2,6

Quelle: Stadt Münster

[Definitionen](#)

Stadtplanungsamt

Informationsmanagement und Statistikdienststelle

Wohnberechtigte Bevölkerung

Die Wohnberechtigte Bevölkerung wird durch die Auszählung aller gemeldeten Wohnsitze (Haupt- und Nebenwohnsitze) des Melderegisters der Stadt Münster abgebildet.

[zurück zur Internetseite](#)

[Karte der Stadtteile](#)

[Nutzungsbedingungen](#)

Bevölkerungsentwicklung nach Geschlecht

2011 = 100

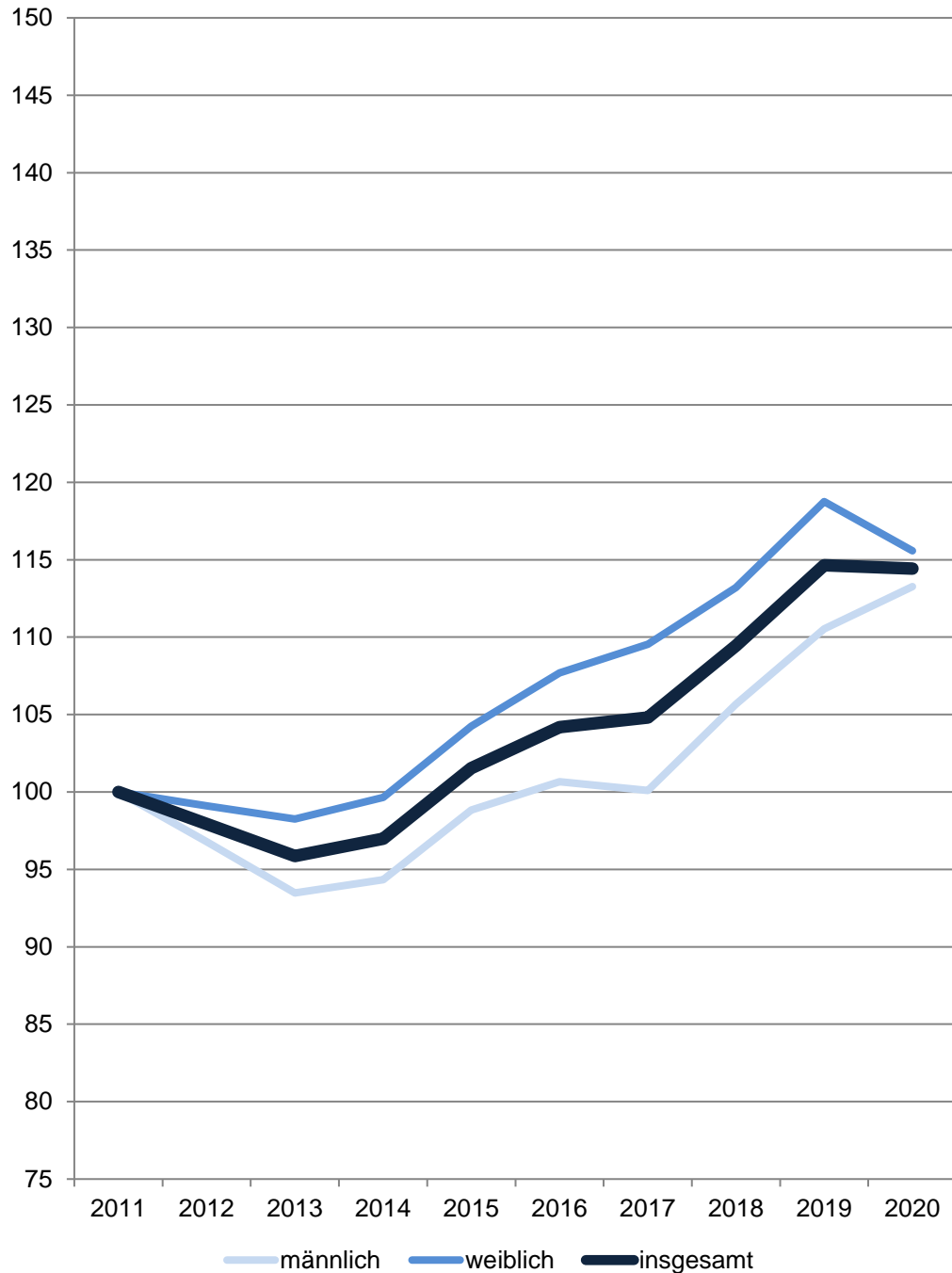

28 Neutor

Am 31.12.	Wohnberechtigte Bevölkerung im Stadtteil		
	Gesamt	davon	
		männlich	weiblich
Anzahl			
2011	4 473	2 239	2 234
2012	4 381	2 167	2 214
2013	4 288	2 093	2 195
2014	4 338	2 112	2 226
2015	4 542	2 213	2 329
2016	4 660	2 254	2 406
2017	4 688	2 241	2 447
2018	4 895	2 366	2 529
2019	5 128	2 475	2 653
2020	5 118	2 536	2 582
Anteil in %			
2020	100,0	49,6	50,4

Quelle: Stadt Münster

Stadtplanungsamt

Informationsmanagement und Statistikdienststelle

[Definitionen](#)

Wohnberechtigte Bevölkerung

Die Wohnberechtigte Bevölkerung wird durch die Auszählung aller gemeldeten Wohnsitze (Haupt- und Nebenwohnsitze) des Melderegisters der Stadt Münster abgebildet.

[zurück zur Internetseite](#)

[Karte der Stadtteile](#)

[Nutzungsbedingungen](#)

Bevölkerungsentwicklung insgesamt

2011 = 0 %

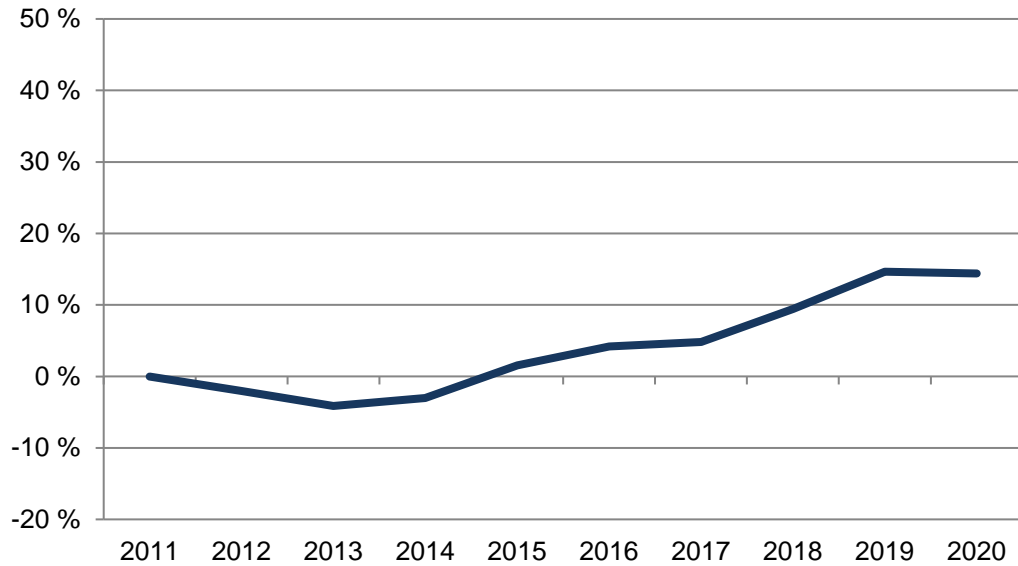

28 Neutor

Am 31.12.	Wohnberechtigte Bevölkerung im Stadtteil		
	Gesamt	davon nach 1. Staatsangehörigkeit	
		deutsch	nicht deutsch
Anzahl			
2011	4 473	4 040	433
2012	4 381	3 941	440
2013	4 288	3 808	480
2014	4 338	3 876	462
2015	4 542	4 001	541
2016	4 660	4 074	586
2017	4 688	4 101	587
2018	4 895	4 186	709
2019	5 128	4 335	793
2020	5 118	4 346	772
Anteil in %			
2020	100,0	84,9	15,1

Quelle: Stadt Münster

[Definitionen](#)

Stadtplanungsamt

Informationsmanagement und Statistikdienststelle

Bevölkerungsentwicklung

Anteile der nicht deutschen Bevölkerung

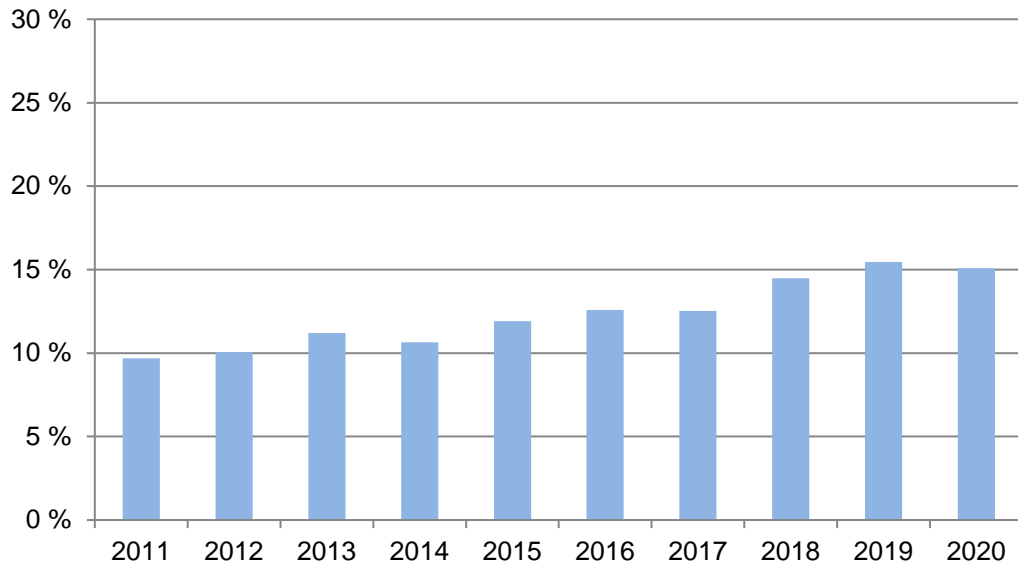

Wohnberechtigte Bevölkerung

Die Wohnberechtigte Bevölkerung wird durch die Auszählung aller gemeldeten Wohnsitze (Haupt- und Nebenwohnsitze) des Melderegisters der Stadt Münster abgebildet.

[zurück zur Internetseite](#)

[Karte der Stadtteile](#)

[Nutzungsbedingungen](#)

Altersstruktur nach Migrationsvorgeschichte 2020

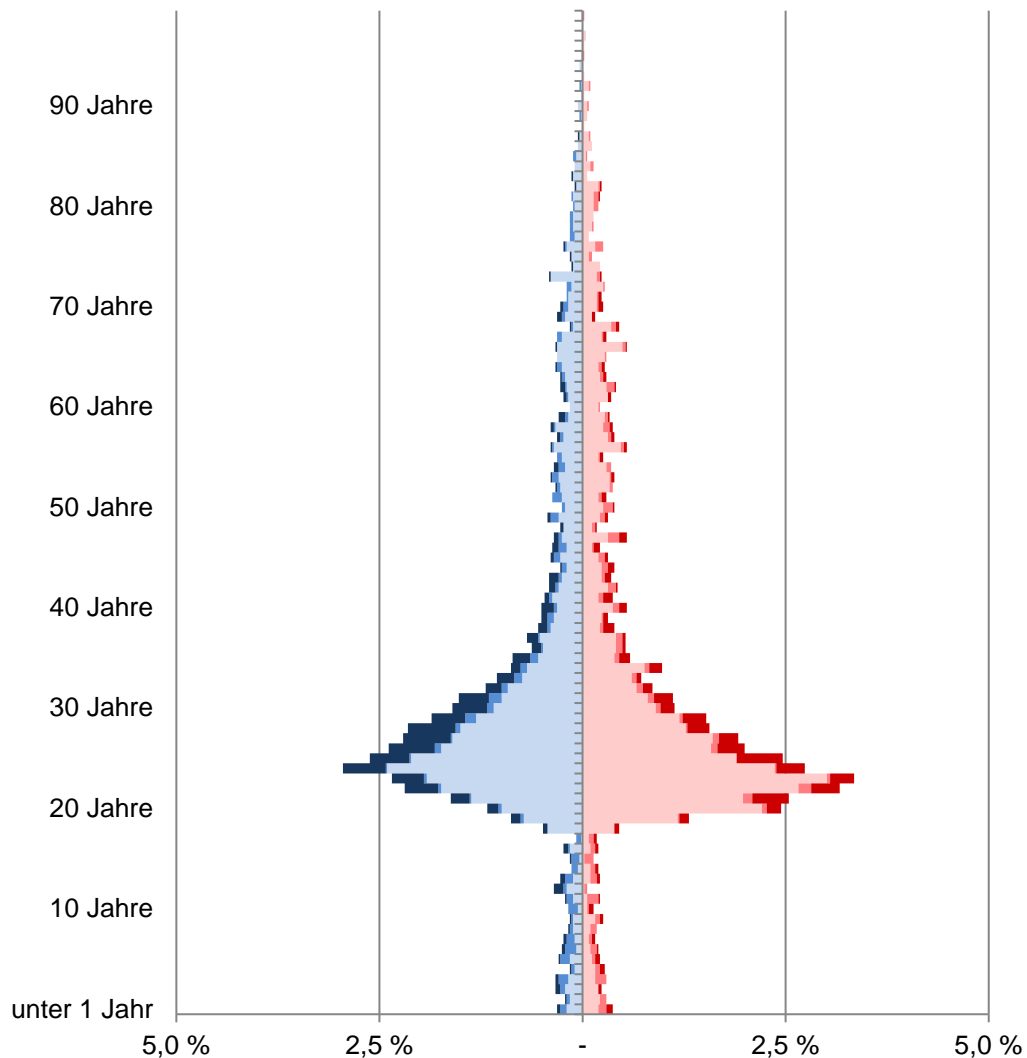

- männliche Deutsche ohne Migrationsvorgeschichte
- männliche Deutsche mit Migrationsvorgeschichte
- männliche Ausländer
- weibliche Deutsche ohne Migrationsvorgeschichte
- weibliche Deutsche mit Migrationsvorgeschichte
- weibliche Ausländer

28 Neutor

Am 31.12.	Wohnberechtigte Bevölkerung im Stadtteil					
	Gesamt	davon				
		ohne Migrations- vor- geschichte	mit Migrationsvorgeschichte			
			Insgesamt	davon		
				Ausländer	persönlicher Migrationsvorgeschichte	vererbter Migrationsvorgeschichte
Anzahl						
2011	4 473	3 649	824	433	313	78
2012	4 381	3 570	811	440	297	74
2013	4 288	3 451	837	480	287	70
2014	4 338	3 500	838	462	288	88
2015	4 542	3 610	932	541	292	99
2016	4 660	3 696	964	586	271	107
2017	4 688	3 704	984	587	278	119
2018	4 895	3 743	1 152	709	310	133
2019	5 128	3 881	1 247	793	320	134
2020	5 118	3 895	1 223	772	325	126

Quelle: Stadt Münster

Stadtplanungsamt

Informationsmanagement und Statistikdienststelle

[Definitionen](#)

Wohnberechtigte Bevölkerung

Die Wohnberechtigte Bevölkerung wird durch die Auszählung aller gemeldeten Wohnsitze (Haupt- und Nebenwohnsitze) des Melderegisters der Stadt Münster abgebildet.

Ausländer

Als Ausländer gelten die Personen, die eine fremde 1. Staatsangehörigkeit besitzen, staatenlos sind oder deren Staatsangehörigkeit nicht geklärt ist.

Deutsche mit persönlicher Migrationsvorgeschichte

Hierzu gehören Heimatvertriebene, Aussiedler/Spätaussiedler und weitere Eingebürgerte.

Deutsche mit vererbter Migrationsvorgeschichte

Deutsche Kinder ohne persönliche, aber mit vererbter Migrationsvorgeschichte. Kinder, die mit Eltern aus dem definierten Personenkreis (Ausländer, Aussiedler/Spätaussiedler, Heimatvertriebene und weitere Eingebürgerte) im selben Haushalt leben, haben ebenfalls eine Migrationsvorgeschichte. Hierbei reicht es, wenn ein Elternteil eine Migrationsvorgeschichte hat.

[zurück zur Internetseite](#)

[Karte der Stadtteile](#)

[Nutzungsbedingungen](#)

Anteile der Haushaltgrößen 2020 im Stadtteil und in Münster

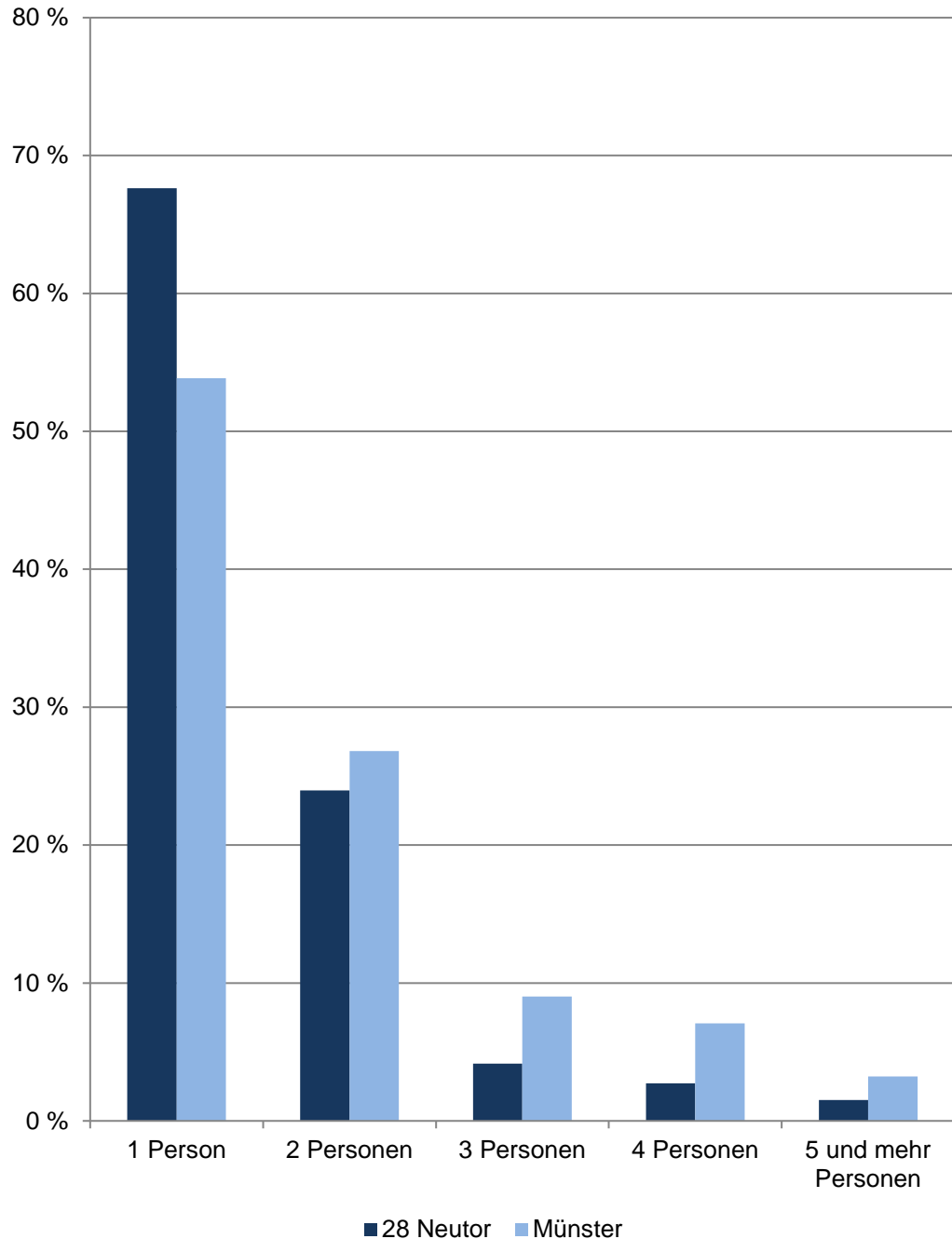

28 Neutor

Am 31.12.	Haushalte der Wohnberechtigten Bevölkerung im Stadtteil					
	Gesamt	davon mit ... Person(en)				
		1	2	3	4	5 und mehr
	Anzahl					
2011	3 159	2 232	721	112	64	30
2012	3 071	2 158	699	117	68	29
2013	3 004	2 107	685	118	64	30
2014	3 006	2 092	684	120	80	30
2015	3 171	2 216	724	123	74	34
2016	3 247	2 252	762	127	72	34
2017	3 255	2 259	754	128	75	39
2018	3 334	2 283	781	137	82	51
2019	3 444	2 316	839	147	90	52
2020	3 442	2 328	825	143	94	52
	Anteil in %					
2020	100,0	67,6	24,0	4,2	2,7	1,5

Quelle: Stadt Münster

[Definitionen](#)

Stadtplanungsamt

Informationsmanagement und Statistikdienststelle

Wohnberechtigte Bevölkerung

Die Wohnberechtigte Bevölkerung wird durch die Auszählung aller gemeldeten Wohnsitze (Haupt- und Nebenwohnsitze) des Melderegisters der Stadt Münster abgebildet.

Haushalt

Der Begriff „Haushalt“ wird hier als „Personen, die aufgrund von Indizien, die aus dem Melderegister gewonnen wurden, zusammen wohnen und leben“ verstanden. Diese so zu Haushalten zusammengeführten Personen entsprechen dem Typ des Wohnhaushaltes. Gemeinsames Wirtschaften kann bei dieser Form der Bildung von Haushalten nicht unterstellt werden.

Bei der vorliegenden Betrachtung werden Personen ohne eigene Haushaltsführung („Personen in Anstalten“) von der Generierung ausgeschlossen.

[zurück zur Internetseite](#)

[Karte der Stadtteile](#)

[Nutzungsbedingungen](#)

Saldierte Bevölkerungsbewegungen im Stadtteil

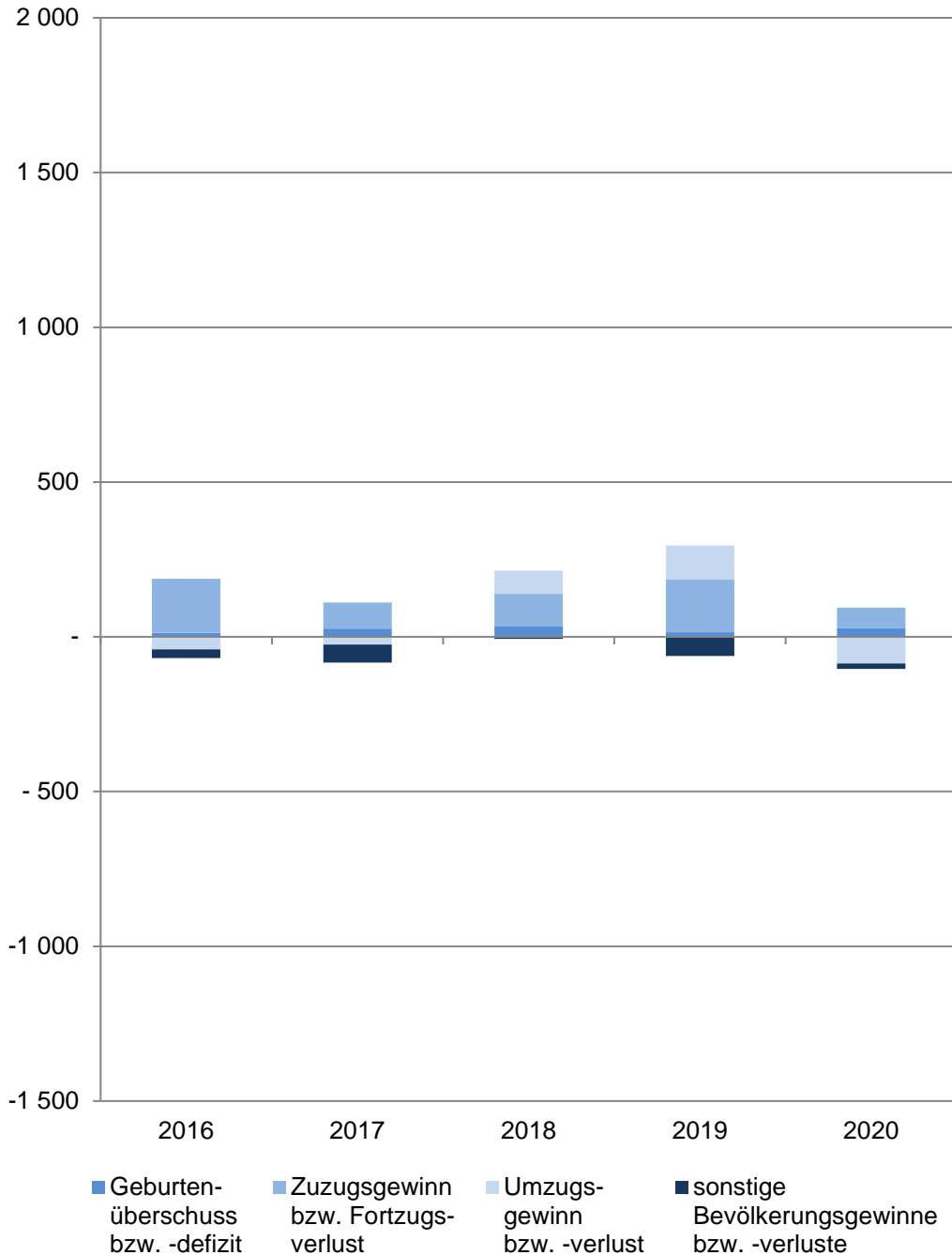

28 Neutor

Im Jahr	Saldierte Bevölkerungsbewegungen der Wohnberechtigten Bevölkerung im Stadtteil				
	Gesamt	davon			
		Geburtenüberschuss bzw. -defizit	Zuzugsgewinn bzw. Fortzugsverlust	Umzugsgewinn bzw. -verlust	sonstige Bevölkerungsgewinne bzw. -verluste
2016	+ 118	+ 13	+ 174	- 41	- 28
2017	+ 28	+ 26	+ 85	- 25	- 58
2018	+ 207	+ 33	+ 106	+ 75	- 7
2019	+ 233	+ 15	+ 170	+ 110	- 62
2020	- 10	+ 27	+ 67	- 86	- 18

Quelle: Stadt Münster
Stadtplanungsamt
Informationsmanagement und Statistikdienststelle

[Definitionen](#)

Wohnberechtigte Bevölkerung

Ab 2011 wird die Wohnberechtigte Bevölkerung durch die Auszählung aller gemeldeten Wohnsitze (Haupt- und Nebenwohnsitze) des Melderegisters der Stadt Münster abgebildet.

Geburtenüberschuss bzw. -defizit

Geburten abzüglich der Sterbefälle

Zuzugsgewinn bzw. Fortzugsverlust

Wanderungen über die Stadtgrenze; Zuzüge abzüglich Fortzüge

Umzugsgewinn bzw. -verlust

Wanderungen innerhalb der Stadtgrenze; Binnenzuzüge abzüglich Binnenfortzüge

sonstige Bevölkerungsgewinne bzw. -verluste

Beispielsweise: Abmeldungen von Amts wegen, Gründung einer weiteren Wohnung in Münster

[zurück zur Internetseite](#)

[Karte der Stadtteile](#)

[Nutzungsbedingungen](#)

Wanderungssalden nach Altersgruppen im Stadtteil

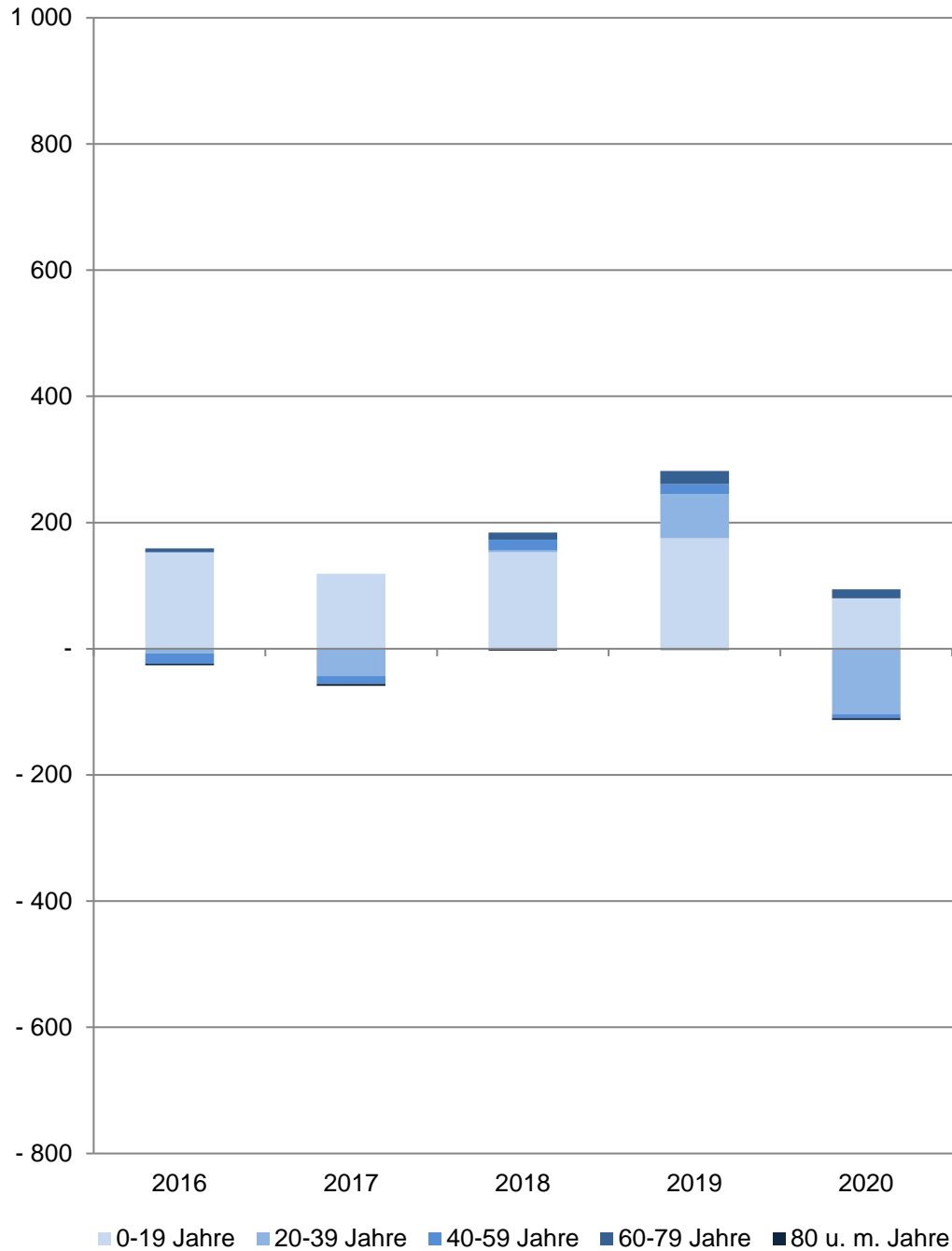

28 Neutor

Im Jahr	Wanderungssaldo der Wohnberechtigten Bevölkerung im Stadtteil					
	Gesamt	Im Alter von ... Jahren				
		0 - 19	20 - 39	40 - 59	60 - 79	80 und mehr
Anzahl						
2016	+ 133	+ 153	- 7	- 17	+ 6	- 2
2017	+ 60	+ 119	- 43	- 12	- 1	- 3
2018	+ 181	+ 153	+ 3	+ 17	+ 11	- 3
2019	+ 280	+ 175	+ 70	+ 16	+ 21	- 2
2020	- 19	+ 80	- 104	- 6	+ 14	- 3

Quelle: Stadt Münster

Stadtplanungsamt

Informationsmanagement und Statistikdienststelle

[Definitionen](#)

Wohnberechtigte Bevölkerung

Ab 2011 wird die Wohnberechtigte Bevölkerung durch die Auszählung aller gemeldeten Wohnsitze (Haupt- und Nebenwohnsitze) des Melderegisters der Stadt Münster abgebildet.

Wanderungen

Zu den Wanderungen zählen: Zu- und Fortzüge über die Stadtgrenze sowie Umzüge innerhalb des Stadtgebietes.

Wanderungssaldo = (Zuzüge + Binnenzuzüge) - (Fortzüge + Binnenfortzüge)

[zurück zur Internetseite](#)

[Karte der Stadtteile](#)

[Nutzungsbedingungen](#)

Bevölkerungsindikatoren 2020 für Münster und für den Stadtteil Alter

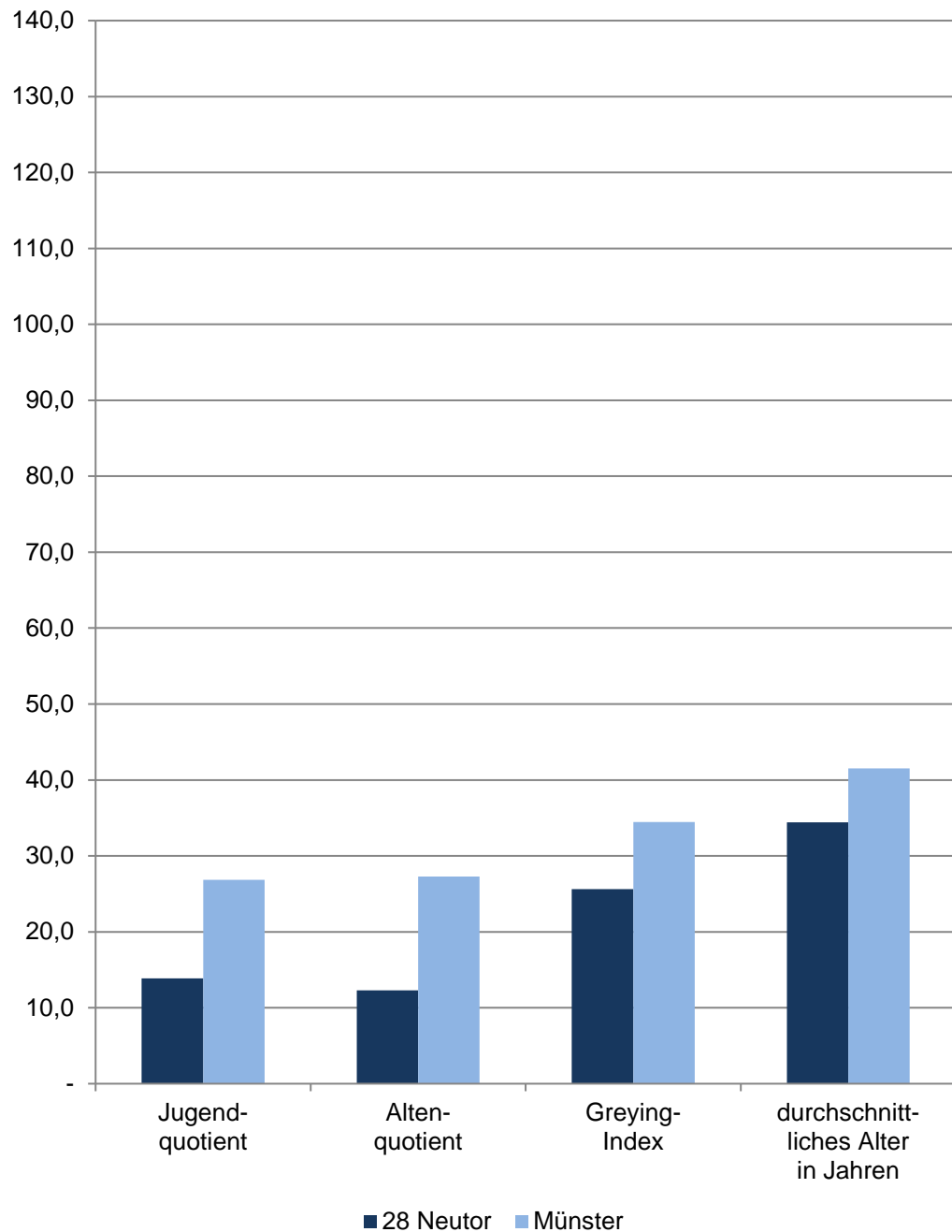

28 Neutor

Am 31.12.	Indikatoren der Wohnberechtigten Bevölkerung im Stadtteil - Alter -				
	Jugend- quotient	Alten- quotient	Billeter J	Greying- Index	durchschnitt- liches Alter in Jahren
2016	14,44	10,63	-0,18	23,67	33,97
2017	13,45	10,93	-0,18	23,59	34,02
2018	14,12	11,07	-0,17	24,22	33,93
2019	14,82	11,61	-0,16	25,00	33,94
2020	13,88	12,28	-0,17	25,64	34,43
	männlich				
2016	13,57	9,74	-0,15	18,48	33,77
2017	13,45	10,09	-0,15	20,00	33,98
2018	14,33	10,33	-0,14	20,18	33,80
2019	14,61	10,96	-0,15	22,46	34,02
2020	13,78	11,51	-0,15	22,13	34,41
	weiblich				
2016	15,28	11,49	-0,20	28,22	34,15
2017	13,45	11,71	-0,20	26,86	34,06
2018	13,92	11,78	-0,19	27,89	34,05
2019	15,01	12,23	-0,17	27,27	33,86
2020	13,97	13,03	-0,19	28,84	34,45

Quelle: Stadt Münster

[Definitionen](#)

Jugendquotient

Anzahl der Wohnberechtigten Bevölkerung im Alter von 0 - 19 Jahren dividiert durch die Anzahl der Wohnberechtigten Bevölkerung im Alter von 20 - 64 Jahren multipliziert mit 100.

Altenquotient

Anzahl der Wohnberechtigten Bevölkerung im Alter von 65 und mehr Jahren dividiert durch die Anzahl der Wohnberechtigten Bevölkerung im Alter von 20 - 64 Jahren multipliziert mit 100.

Billeter J

Differenz der Wohnberechtigten Bevölkerung im Alter von 0 -14 Jahren abzüglich der Anzahl der Wohnberechtigten Bevölkerung im Alter von 50 und mehr Jahren dividiert durch die Anzahl der Wohnberechtigten Bevölkerung im Alter von 15 - 49 Jahren.

Greying-Index

Anzahl der Wohnberechtigten Bevölkerung im Alter von 80 und mehr Jahren dividiert durch die Anzahl der Wohnberechtigten Bevölkerung im Alter von 60 - 79 Jahren multipliziert mit 100.

Durchschnittliches Alter in Jahren

Das durchschnittliche Alter der Wohnberechtigten Bevölkerung errechnet sich wie folgt:

$$((\text{Altersjahrgang} + 0,5) * \text{Anzahl der Personen des Jahrgangs}) / \text{alle Personen}$$

[zurück zur Internetseite](#)

[Karte der Stadtteile](#)

[Nutzungsbedingungen](#)

Bevölkerungsindikatoren 2020 für Münster und für den Stadtteil Dichte

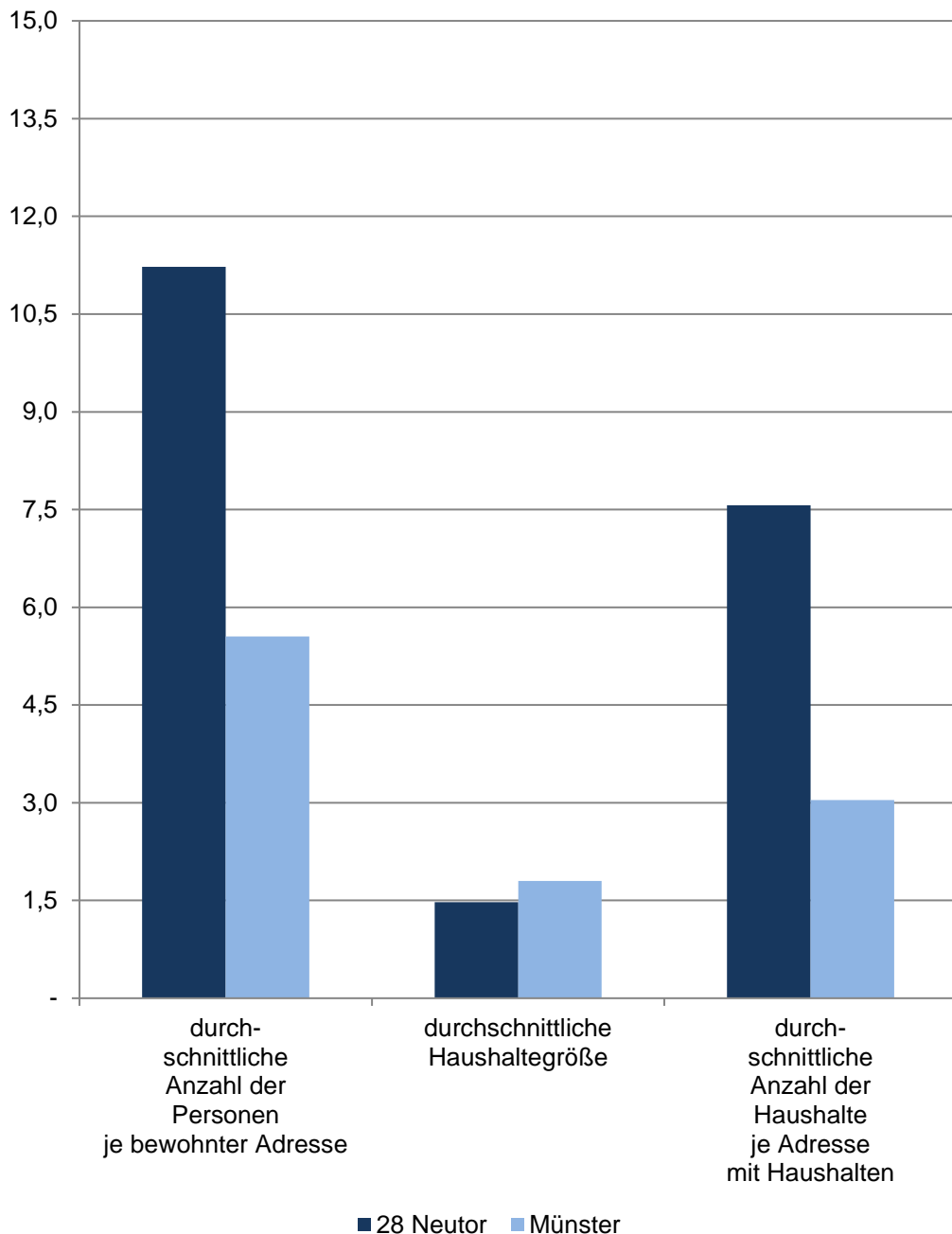

28 Neutor

Am 31.12.	Indikatoren der Wohnberechtigten Bevölkerung im Stadtteil - Dichte -				
	durchschnittliche Anzahl der Personen je ha	durchschnittliche Anzahl der Personen je km ²	durchschnittliche Anzahl der Personen je bewohnter Adresse	durchschnittliche Haushaltgröße	durchschnittliche Anzahl der Haushalte je Adresse mit Haushalten
	Personen				Haushalte
2016	88,50	8 850,17	11,18	1,43	7,81
2017	89,09	8 908,51	11,06	1,43	7,70
2018	93,02	9 301,87	11,15	1,46	7,61
2019	97,45	9 744,64	11,37	1,48	7,65
2020	97,26	9 725,63	11,22	1,47	7,56
Indikatoren der männlichen Wohnberechtigten Bevölkerung - Dichte					
2016	42,81	4 280,75	5,41	x	x
2017	42,59	4 258,53	5,29	x	x
2018	44,96	4 496,06	5,39	x	x
2019	47,03	4 703,19	5,49	x	x
2020	48,19	4 819,11	5,56	x	x
Indikatoren der weiblichen Wohnberechtigten Bevölkerung - Dichte					
2016	45,69	4 569,42	5,77	x	x
2017	46,50	4 649,98	5,77	x	x
2018	48,06	4 805,81	5,76	x	x
2019	50,41	5 041,44	5,88	x	x
2020	49,07	4 906,52	5,66	x	x

Quelle: Stadt Münster

[Definitionen](#)

Wohnberechtigte Bevölkerung

Ab 2011 wird die Wohnberechtigte Bevölkerung durch die Auszählung aller gemeldeten Wohnsitze (Haupt- und Nebenwohnsitze) des Melderegisters der Stadt Münster abgebildet.

bewohnte Adresse

Straße mit Hausnummer und ggf. mit Hausnummernzusatz, an der Personen gemeldet sind.

Adresse mit Haushalten

Straße mit Hausnr. und ggf. mit Hausnummernzusatz, an der Haushalte generiert wurden.

Haushalte

Der Begriff „Haushalt“ wird hier als „Personen, die aufgrund von Indizien, die aus dem Melderegister gewonnen wurden, zusammen wohnen und leben“ verstanden. Diese so zu Haushalten zusammengeführten Personen entsprechen dem Typ des Wohnhaushaltes. Gemeinsames Wirtschaften kann bei dieser Form der Bildung von Haushalten nicht unterstellt werden.

Bei der vorliegenden Betrachtung werden Personen ohne eigene Haushaltsführung („Personen in Anstalten“) von der Generierung ausgeschlossen.

[zurück zur Internetseite](#)

[Karte der Stadtteile](#)

[Nutzungsbedingungen](#)

Bevölkerungsindikatoren 2020 für Münster und für den Stadtteil Erwerbstätigkeit

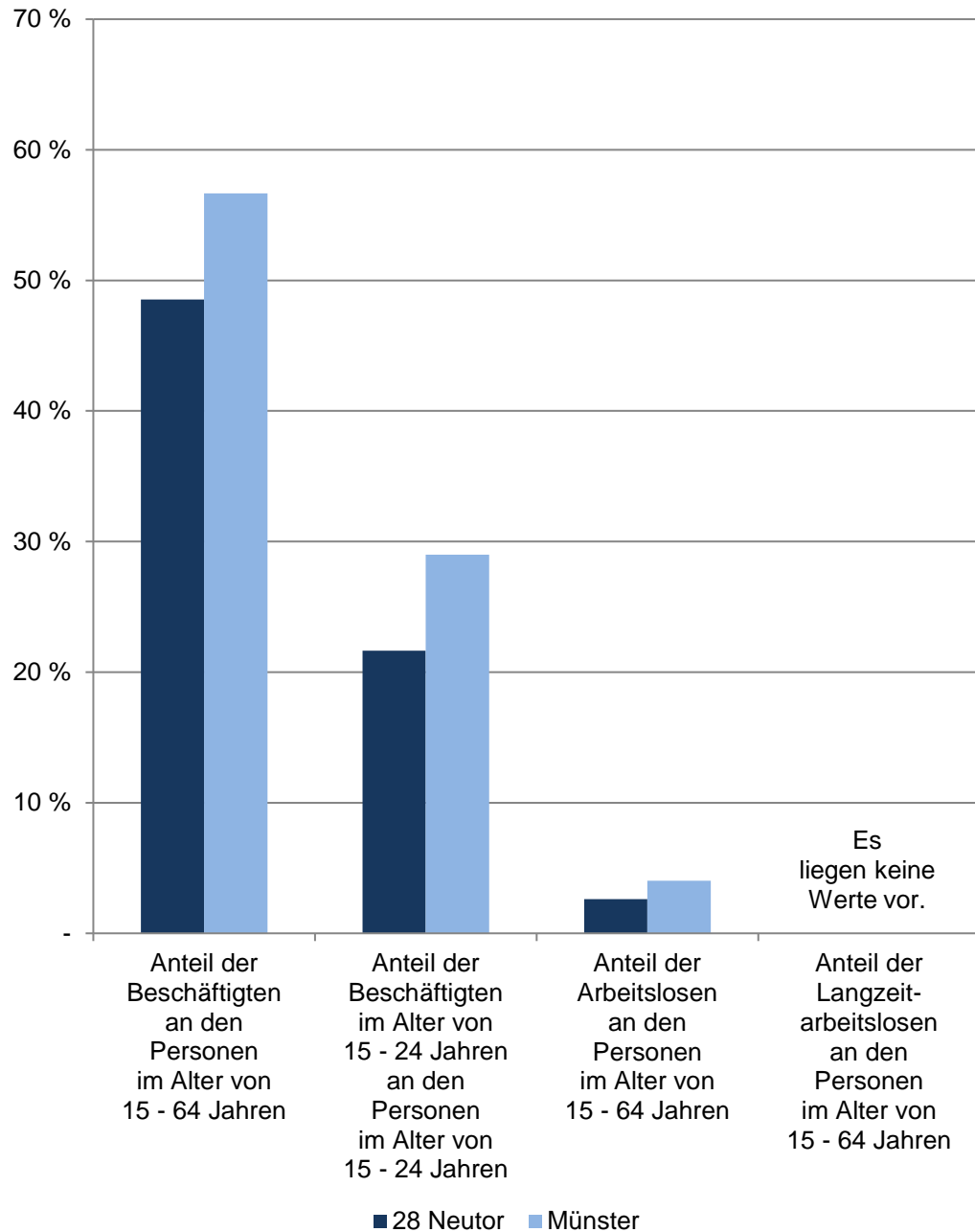

28 Neutor

De- zember	Indikatoren der Wohnberechtigten Bevölkerung im Stadtteil - Erwerbstätigkeit -				
	Anteil der sozialversicherungspflichtig Beschäftigten an den Personen im Alter von 15 - 64 Jahren	Anteil der sozialvers. Beschäftigten im Alter von 15 - 24 Jahren an den Personen im Alter von 15 - 24 Jahren	Verhältnis der sozialversicherungspflichtig Beschäftigten zu den Arbeitslosen	Anteil der Arbeitslosen an den Personen im Alter von 15 - 64 Jahren	Anteil der Langzeitarbeitslosen an den Personen im Alter von 15 - 64 Jahren
	in %			in %	
2016	40,02	13,86	24,62	1,63	0,50
2017	42,74	17,84	21,09	2,03	0,45
2018	44,73	18,33	22,50	1,99	.
2019	47,16	19,80	21,76	2,17	.
2020	48,54	21,65	18,49	2,62	.
Indikatoren der männlichen Wohnberechtigten Bevölkerung - Erwerbstätigkeit					
2016	41,24	x	22,80	1,81	x
2017	44,38	x	17,98	2,47	x
2018	47,13	x	21,27	2,22	x
2019	50,44	x	20,45	2,47	x
2020	50,57	x	15,75	3,21	x
Indikatoren der weiblichen Wohnberechtigten Bevölkerung - Erwerbstätigkeit					
2016	38,88	x	26,73	1,45	x
2017	41,25	x	25,38	1,63	x
2018	42,50	x	23,92	1,78	x
2019	44,11	x	23,36	1,89	x
2020	46,53	x	22,73	2,05	x

Quellen:

Stadt Münster - Stadtplanungsamt; Statistik der Bundesagentur für Arbeit

[Definitionen](#)

Wohnberechtigte Bevölkerung

Ab 2011 wird die Wohnberechtigte Bevölkerung durch die Auszählung aller gemeldeten Wohnsitze (Haupt- und Nebenwohnsitze) des Melderegisters der Stadt Münster abgebildet. Stichtag: 31.12.

Sozialversicherungspflichtig Beschäftigte, Arbeitslose, Langzeitarbeitslose

[Bundesagentur für Arbeit](#)

Verhältnis der sozialversicherungspflichtig Beschäftigten zu den Arbeitslosen

Rechnerisches Verhältnis; Formel: Anzahl der sozialversicherungspflichtig Beschäftigten zu der Anzahl der Arbeitslosen.

Je näher das Ergebnis an 1 ist, desto ausgewogener ist das rechnerische Verhältnis der sozialversicherungspflichtig Beschäftigten zu den Arbeitslosen.

[zurück zur Internetseite](#)

[Karte der Stadtteile](#)

[Nutzungsbedingungen](#)

Bevölkerungsindikatoren 2020 für Münster und für den Stadtteil Geschlechterverhältnisse

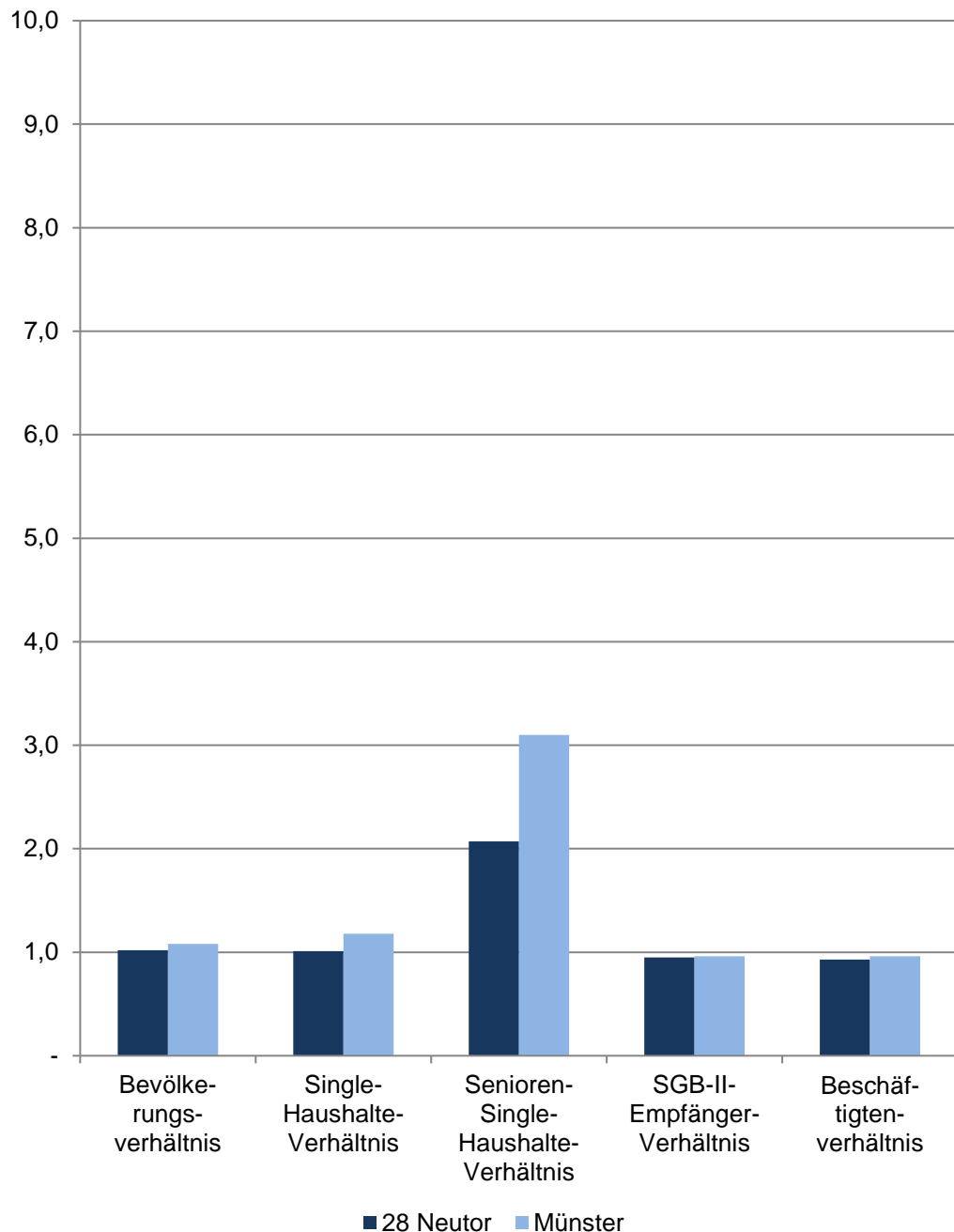

28 Neutor

Im Dezember	Indikatoren der Wohnberechtigten Bevölkerung im Stadtteil - Geschlechterverhältnisse -				
	Bevölkerungsverhältnis	Single-Haushalte-Verhältnis	Senioren-Single-Haushalte-Verhältnis	SGB-II-Empfänger-Verhältnis	Beschäftigtenverhältnis
2016	1,07	1,13	3,37	0,77	1,01
2017	1,09	1,15	2,58	0,89	1,02
2018	1,07	1,14	2,59	0,78	0,97
2019	1,07	1,12	2,15	0,94	0,94
2020	1,02	1,01	2,07	0,95	0,93

Quellen:

Bevölkerung: Stadt Münster - Stadtplanungsamt

Haushalte: Stadt Münster - Stadtplanungsamt

SGB-II-Empfänger: Statistik der Bundesagentur für Arbeit

Sozialversicherungspflichtig Beschäftigte: Statistik der Bundesagentur für Arbeit

[Definitionen](#)

Geschlechterverhältnis

Rechnerisches Verhältnis; Formel: Anzahl der weiblichen Personen dividiert durch die Anzahl der männlichen Personen.

Ist das Ergebnis...

... kleiner als 1, überwiegen die männlichen Personen.

... genau 1, ist das Verhältnis ausgewogen.

... größer als 1, überwiegen die weiblichen Personen.

Je näher das Ergebnis an 1 ist, desto ausgewogener ist das rechnerische Geschlechterverhältnis.

Bevölkerungsverhältnis

Anzahl der weiblichen Wohnberechtigten Bevölkerung dividiert durch die Anzahl der männlichen Wohnberechtigten Bevölkerung am 31.12.

Single-Haushalte-Verhältnis

Anzahl der weiblichen 1-Personen Haushalte der Wohnberechtigten Bevölkerung dividiert durch die Anzahl der männlichen 1-Personen-Haushalte der Wohnberechtigten Bevölkerung

Senioren-Single-Haushalte-Verhältnis

Anzahl der weiblichen 1-Personen Haushalte der Wohnberechtigten Bevölkerung im Alter von 75 und mehr Jahren dividiert durch die Anzahl der männlichen 1-Personen-Haushalte der Wohnberechtigten Bevölkerung im Alter von 75 und mehr Jahren am 31.12.

SGB-II-Empfängerverhältnis

Anzahl der weiblichen SGB-II-Empfänger dividiert durch die Anzahl der männlichen SGB-II-Empfänger am 15.12.

Beschäftigtenverhältnis

Anzahl der weiblichen sozialversicherungspflichtig Beschäftigten am Wohnort Münster dividiert durch die Anzahl der männlichen sozialversicherungspflichtig Beschäftigten am Wohnort Münster am 31.12.

[zurück zur Internetseite](#)

[Karte der Stadtteile](#)

[Nutzungsbedingungen](#)

Bevölkerungsindikatoren 2020 für Münster und für den Stadtteil Haushalte

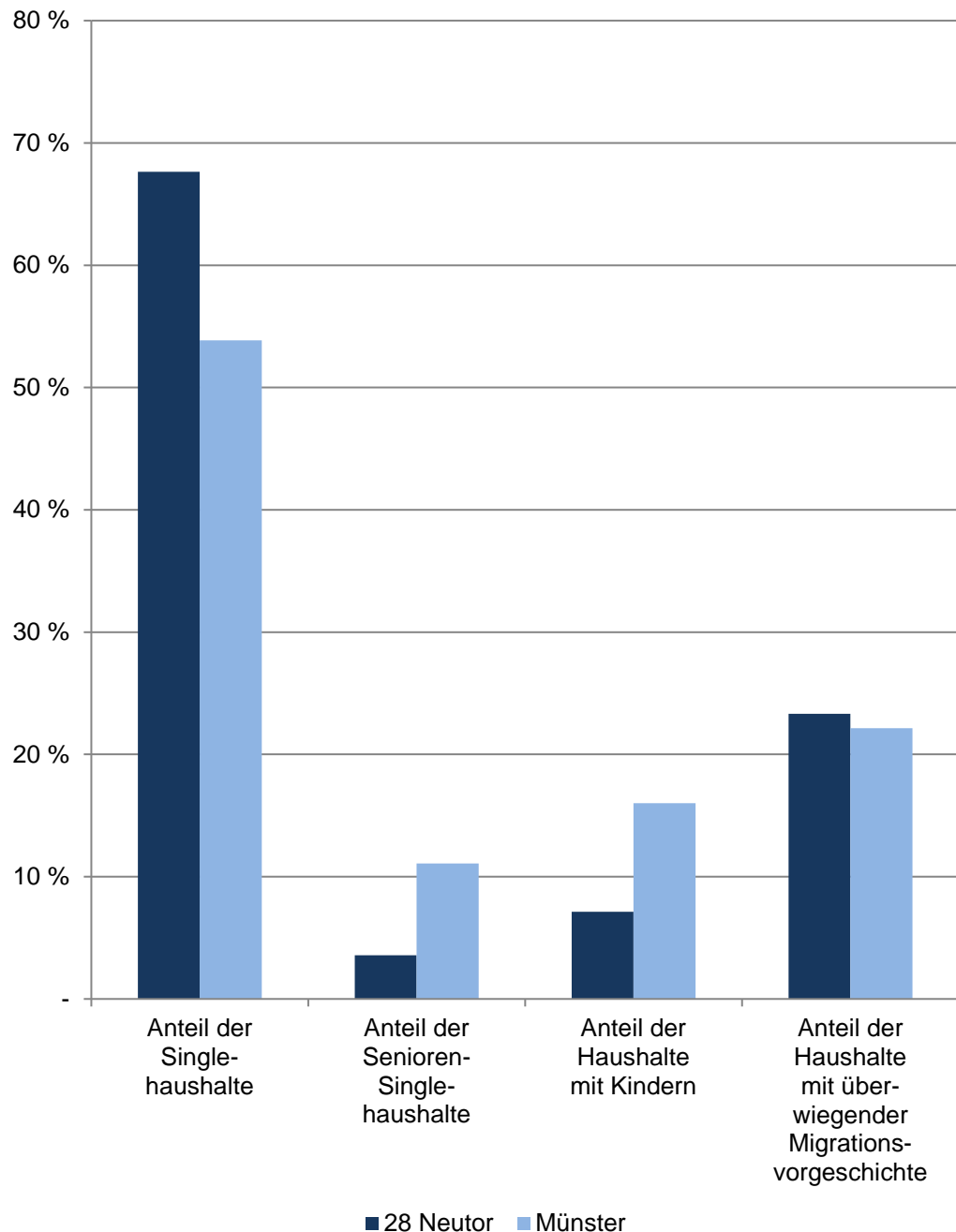

28 Neutor

Am 31.12.	Indikatoren der Wohnberechtigten Bevölkerung im Stadtteil - Haushalte -				
	Anteil der Single- haushalte	Anteil der Senioren- Single- haushalte	Anteil der Haushalte mit Kindern	Anteil der Haus- halte mit über- wiegender Migrations- vorgeschichte	durch- schnittliche Haushalte- größe
	in %				Personen
2016	69,36	3,69	6,28	20,60	1,43
2017	69,40	3,81	6,36	21,04	1,43
2018	68,48	3,46	7,17	22,92	1,46
2019	67,25	3,54	7,46	23,43	1,48
2020	67,64	3,57	7,12	23,33	1,47

Quelle: Stadt Münster

Stadtplanungsamt

Informationsmanagement und Statistikdienststelle

[Definitionen](#)

Wohnberechtigte Bevölkerung

Ab 2011 wird die Wohnberechtigte Bevölkerung durch die Auszählung aller gemeldeten Wohnsitze (Haupt- und Nebenwohnsitze) des Melderegisters der Stadt Münster abgebildet.

Haushalte

Der Begriff "Haushalt" wird hier als "Personen, die aufgrund von Indizien, die aus dem Melderegister gewonnen wurden, zusammen wohnen und leben" verstanden. Diese so zu Haushalten zusammengeführten Personen entsprechen dem Typ des Wohnhaushaltes. Gemeinsames Wirtschaften kann bei dieser Form der Bildung von Haushalten nicht unterstellt werden.

Bei der vorliegenden Betrachtung werden Personen ohne eigene Haushalteführung ("Personen in Anstalten") von der Generierung ausgeschlossen.

Anteil der Singlehaushalte

Anteil der 1-Personen-Haushalte an allen Haushalten

Anteil der Senioren-Single-Haushalte

Anteil der 1-Personen-Haushalte im Alter von 75 und mehr Jahren an allen Singlehaushalten

Anteil der Haushalte mit Kindern

Anteil der Haushalte, in denen minderjährige Kinder leben, an allen Haushalten

Anteil der Haushalte mit überwiegender Migrationsvorgeschichte

Anteil der Haushalte, bei denen mindestens 50 % der Haushaltemitglieder eine Migrationsvorgeschichte haben, an allen Haushalten

durchschnittliche Haushaltegröße

Anzahl der Personen, die durchschnittlich einen Haushalt bilden

[zurück zur Internetseite](#)

[Karte der Stadtteile](#)

[Nutzungsbedingungen](#)

Bevölkerungsindikatoren 2020 für Münster und für den Stadtteil Migration

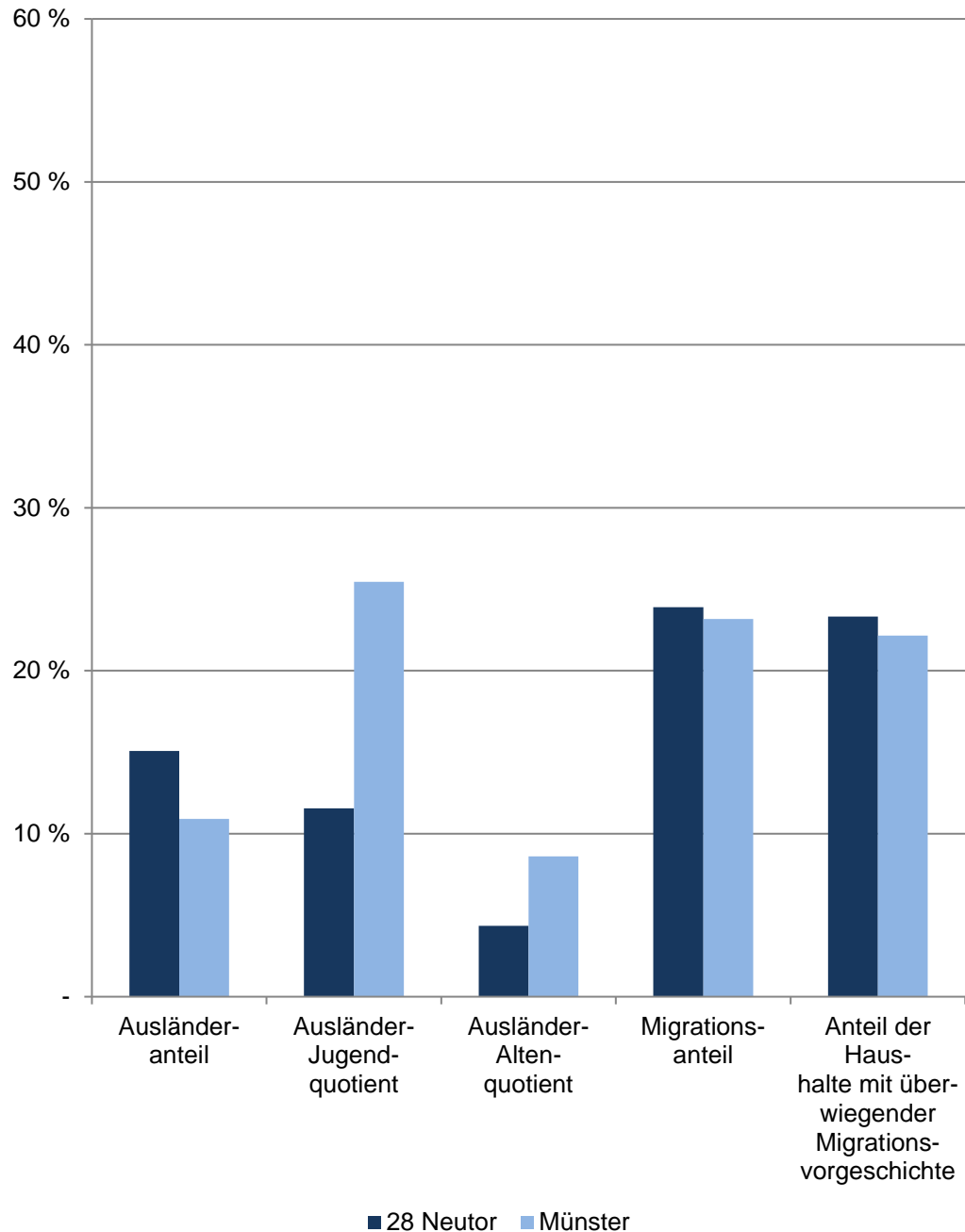

28 Neutor

Am 31.12.	Indikatoren der Wohnberechtigten Bevölkerung im Stadtteil - Migration -				
	Ausländer- anteil	Ausländer- Jugend- quotient	Ausländer- Alten- quotient	Migrations- anteil	Anteil der Haus- halte mit über- wiegender Migrations- vorgeschichte
	in %				
2016	12,58	5,17	2,95	20,69	20,60
2017	12,52	6,39	3,95	20,99	21,04
2018	14,48	12,48	3,94	23,53	22,92
2019	15,46	12,89	4,59	24,32	23,43
2020	15,08	11,56	4,35	23,90	23,33
Indikatoren der männlichen Wohnberechtigten Bevölkerung im Stadtteil - Migration -					
2016	13,13	4,73	2,91	21,30	x
2017	13,83	6,79	3,93	22,22	x
2018	15,85	11,35	3,68	24,98	x
2019	16,61	11,58	4,52	25,37	x
2020	17,11	10,24	3,67	25,79	x
Indikatoren der weiblichen Wohnberechtigten Bevölkerung im Stadtteil - Migration -					
2016	12,05	5,62	3,00	20,12	x
2017	11,32	5,95	3,97	19,86	x
2018	13,21	13,78	4,24	22,18	x
2019	14,40	14,33	4,67	23,33	x
2020	13,09	13,33	5,26	22,04	x

Quelle: Stadt Münster

Stadtplanungsamt

Informationsmanagement und Statistikdienststelle

[Definitionen](#)

Wohnberechtigte Bevölkerung

Ab 2011 wird die Wohnberechtigte Bevölkerung durch die Auszählung aller gemeldeten Wohnsitze (Haupt- und Nebenwohnsitze) des Melderegisters der Stadt Münster abgebildet.

[zurück zur Internetseite](#)

[Karte der Stadtteile](#)

[Nutzungsbedingungen](#)

Bevölkerungsindikatoren 2020 für Münster und für den Stadtteil Soziales

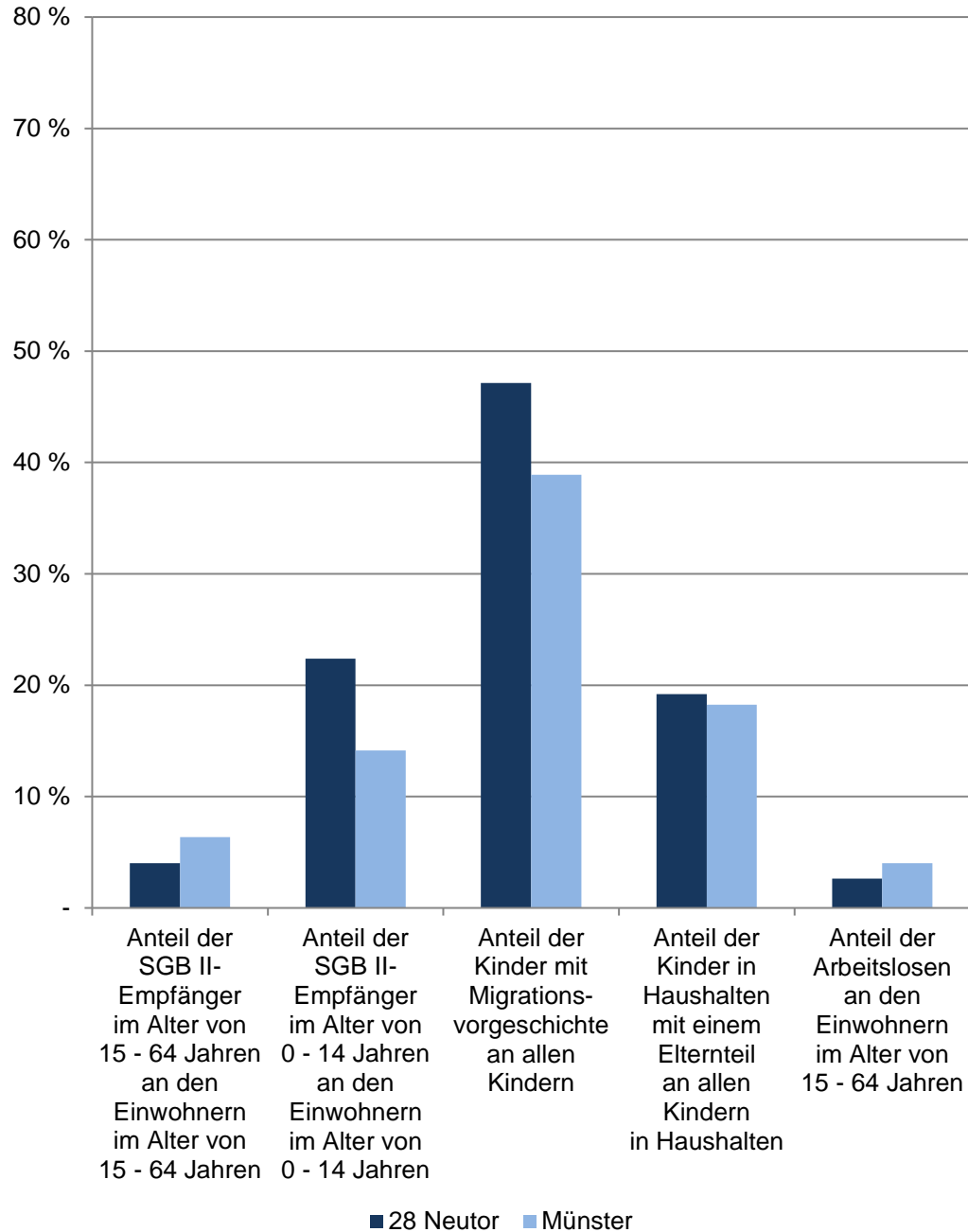

28 Neutor

Im Dezember	Indikatoren der Wohnberechtigten Bevölkerung im Stadtteil - Soziales -				
	Anteil der SGB II-Empfänger im Alter von 15 - 64 Jahren an den Einwohnern im Alter von 15 - 64 Jahren	Anteil der SGB II-Empfänger im Alter von 0 - 14 Jahren an den Einwohnern im Alter von 0 - 14 Jahren	Anteil der Kinder mit Migrationsvorgeschichte an allen Kindern	Anteil der Kinder in Haushalten mit einem Elternteil an allen Kindern in Haushalten	Anteil der Arbeitslosen an den Einwohnern im Alter von 15 - 64 Jahren
	in %				
2016	2,80	11,65	39,81	19,54	1,63
2017	2,90	14,29	41,59	20,62	2,03
2018	3,56	16,62	47,42	20,00	1,99
2019	3,84	18,90	46,73	22,06	2,17
2020	4,01	22,38	47,15	19,19	2,62
Indikatoren der männlichen Wohnberechtigten Bevölkerung im Stadtteil - Soziales -					
2016	3,10	14,89	38,61	x	1,81
2017	3,05	15,58	37,57	x	2,47
2018	4,18	16,85	47,32	x	2,22
2019	3,92	20,42	46,82	x	2,47
2020	4,15	22,16	46,89	x	3,21
Indikatoren der weiblichen Wohnberechtigten Bevölkerung im Stadtteil - Soziales -					
2016	2,52	8,00	41,06	x	1,45
2017	2,77	12,70	46,10	x	1,63
2018	2,99	16,34	47,54	x	1,78
2019	3,78	17,24	46,63	x	1,89
2020	3,86	22,62	47,42	x	2,05

Quellen:

Bevölkerung, Migration, Haushalte: Stadt Münster - Stadtplanungsamt
SGB-II-Empfänger, Arbeitslose: Statistik der Bundesagentur für Arbeit

[Definitionen](#)

Wohnberechtigte Bevölkerung

Ab 2011 wird die Wohnberechtigte Bevölkerung durch die Auszählung aller gemeldeten Wohnsitze (Haupt- und Nebenwohnsitze) des Melderegisters der Stadt Münster abgebildet.
Stichtag: 31.12.

Bevölkerungsindikatoren 2020 für Münster und für den Stadtteil Anteil der Volljährigen, die ... Jahr(e) an der Adresse wohnen

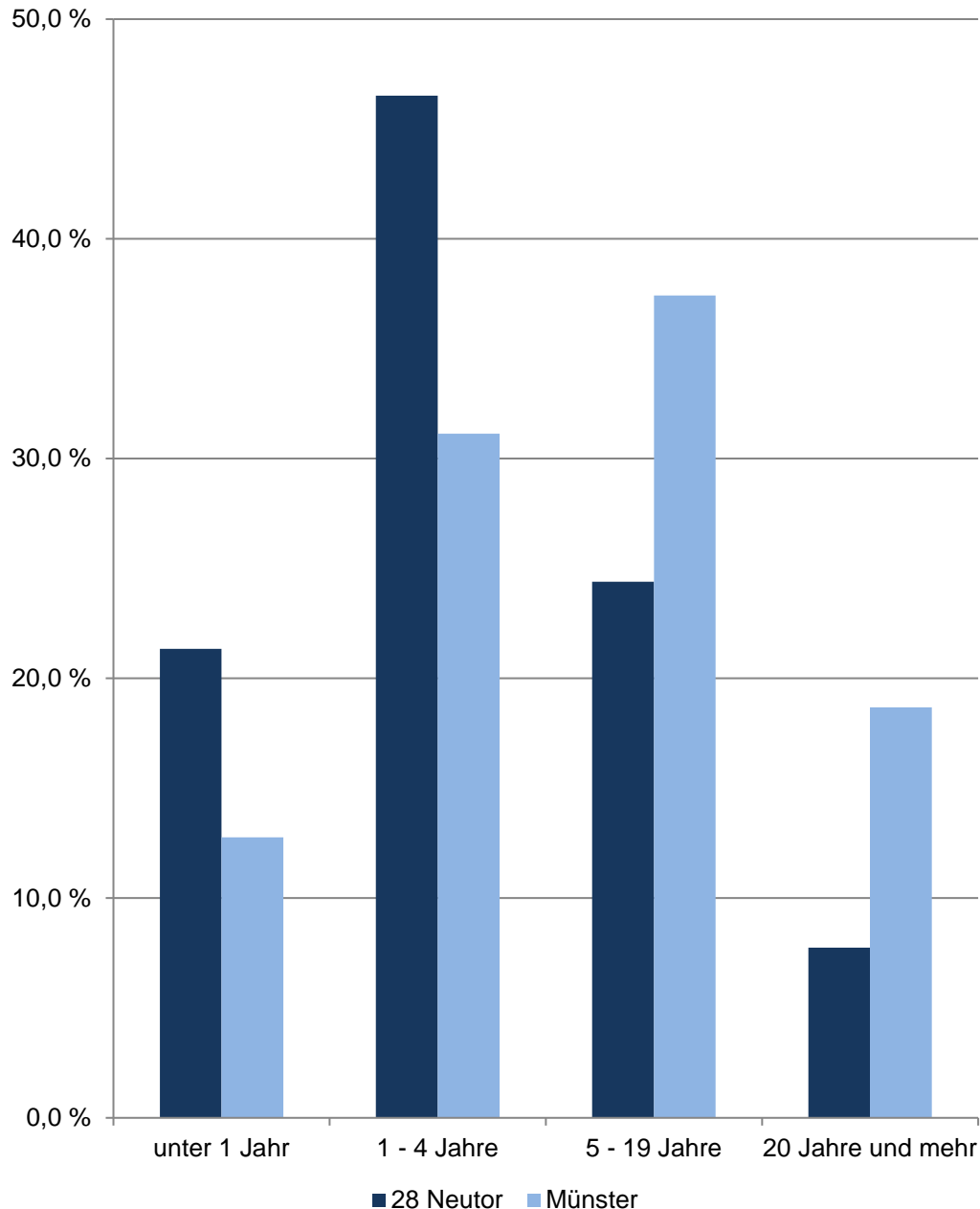

28 Neutor

Am 31.12.	Indikatoren der Wohnberechtigten Bevölkerung im Alter von 18 und mehr Jahren an der Adresse im Stadtteil - Wohndauer -				
	durch- schnittliche Wohndauer	Anteil derer, die ... Jahr(e) an der Adresse wohnen			
		unter 1	1 - 4	5 - 19	20 und mehr
Jahre	in %				
2016	6,50	24,36	44,77	22,82	8,04
2017	6,58	23,89	45,04	22,86	8,21
2018	6,54	26,54	43,11	22,14	8,21
2019	6,42	24,26	44,89	22,68	8,17
2020	6,43	21,34	46,52	24,40	7,74
Indikatoren der männlichen Wohnberechtigten Bevölkerung - Wohndauer					
2016	6,12	22,71	46,42	23,81	7,06
2017	6,33	22,82	45,60	23,94	7,64
2018	6,21	26,93	42,34	23,23	7,50
2019	6,13	24,70	44,26	23,37	7,67
2020	6,09	22,00	46,18	24,84	6,98
Indikatoren der weiblichen Wohnberechtigten Bevölkerung - Wohndauer					
2016	6,85	25,90	43,24	21,91	8,96
2017	6,81	24,86	44,53	21,89	8,72
2018	6,84	26,17	43,82	21,14	8,87
2019	6,69	23,84	45,48	22,04	8,63
2020	6,77	20,68	46,86	23,97	8,48

Quelle: Stadt Münster
Stadtplanungsamt
Informationsmanagement und Statistikdienststelle

[Definitionen](#)

Wohnberechtigte Bevölkerung

Ab 2011 wird die Wohnberechtigte Bevölkerung durch die Auszählung aller gemeldeten Wohnsitze (Haupt- und Nebenwohnsitze) des Melderegisters der Stadt Münster abgebildet.

[zurück zur Internetseite](#)

[Karte der Stadtteile](#)

[Nutzungsbedingungen](#)

Arbeitslose im Stadtteil

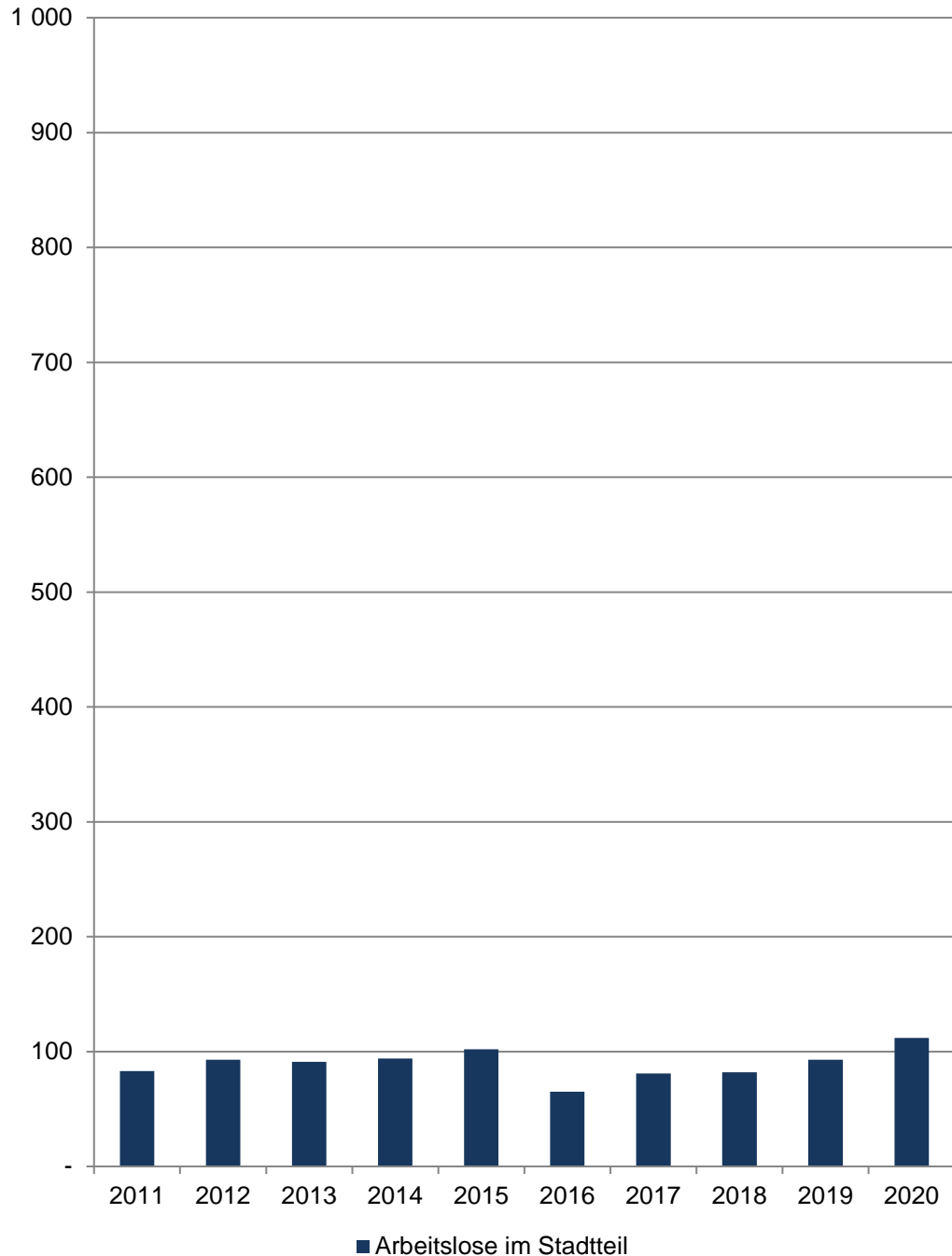

28 Neutor

Am 15.12.	Arbeitslose im Stadtteil				
	Insgesamt	davon			
		männlich		weiblich	
	Anzahl	in %	Anzahl	in %	
2011	83	44	53,0	39	47,0
2012	93	53	57,0	40	43,0
2013	91	50	54,9	41	45,1
2014	94	47	50,0	47	50,0
2015	102	52	51,0	50	49,0
2016	65	35	53,8	30	46,2
2017	81	47	58,0	34	42,0
2018	82	44	53,7	38	46,3
2019	93	51	54,8	42	45,2
2020	112	68	60,7	44	39,3

Quelle: Statistik der Bundesagentur für Arbeit

[Definitionen](#)

Arbeitslose

Personen, die ...

- ... vorübergehend nicht in einem Beschäftigungsverhältnis stehen oder nur eine weniger als 15 Stunden wöchentlich umfassende Beschäftigung ausüben,
- ... eine versicherungspflichtige, mindestens 15 Stunden wöchentlich umfassende Beschäftigung suchen,
- ... den Vermittlungsbemühungen der Agentur für Arbeit oder des Jobcenters zur Verfügung stehen, also arbeitsfähig und -bereit sind,
- ... in der Bundesrepublik Deutschland wohnen,
- ... nicht jünger als 15 Jahre sind und die Altersgrenze für den Renteneintritt noch nicht erreicht haben, und
- ... sich persönlich bei einer Agentur für Arbeit oder einem Jobcenter arbeitslos gemeldet haben.

Für Hilfebedürftige nach dem SGB II findet nach § 53 a Abs. 1 SGB II die Arbeitslosendefinition des § 16 SGB III sinngemäß Anwendung.

Methodischer Hinweis

Durch die gesetzlichen Änderungen, die ab 1.1.2009 in Kraft traten, sind ältere Daten nur bedingt vergleichbar. Bitte beachten Sie hierzu die Grundlagen der Bundesagentur für Arbeit: <http://statistik.arbeitsagentur.de/Navigation/Statistik/Grundlagen/Grundlagen-Nav.html>

Die Arbeitslosenquoten liegen **NICHT** kleinräumig auf Ebene der 45 Stadtteile vor. Die Bezugsbasis „alle zivilen“ bzw. „alle abhängig zivilen Erwerbspersonen“ wird nur gesamtstädtisch von der Bundesagentur für Arbeit ermittelt, daher können keine Arbeitslosenquoten für räumliche Einheiten unterhalb der Stadtgrenze berechnet werden.

[zurück zur Internetseite](#)

[Karte der Stadtteile](#)

Sozialversicherungspflichtig Beschäftigte am Wohnort Münster und im Stadtteil 2011 = 100

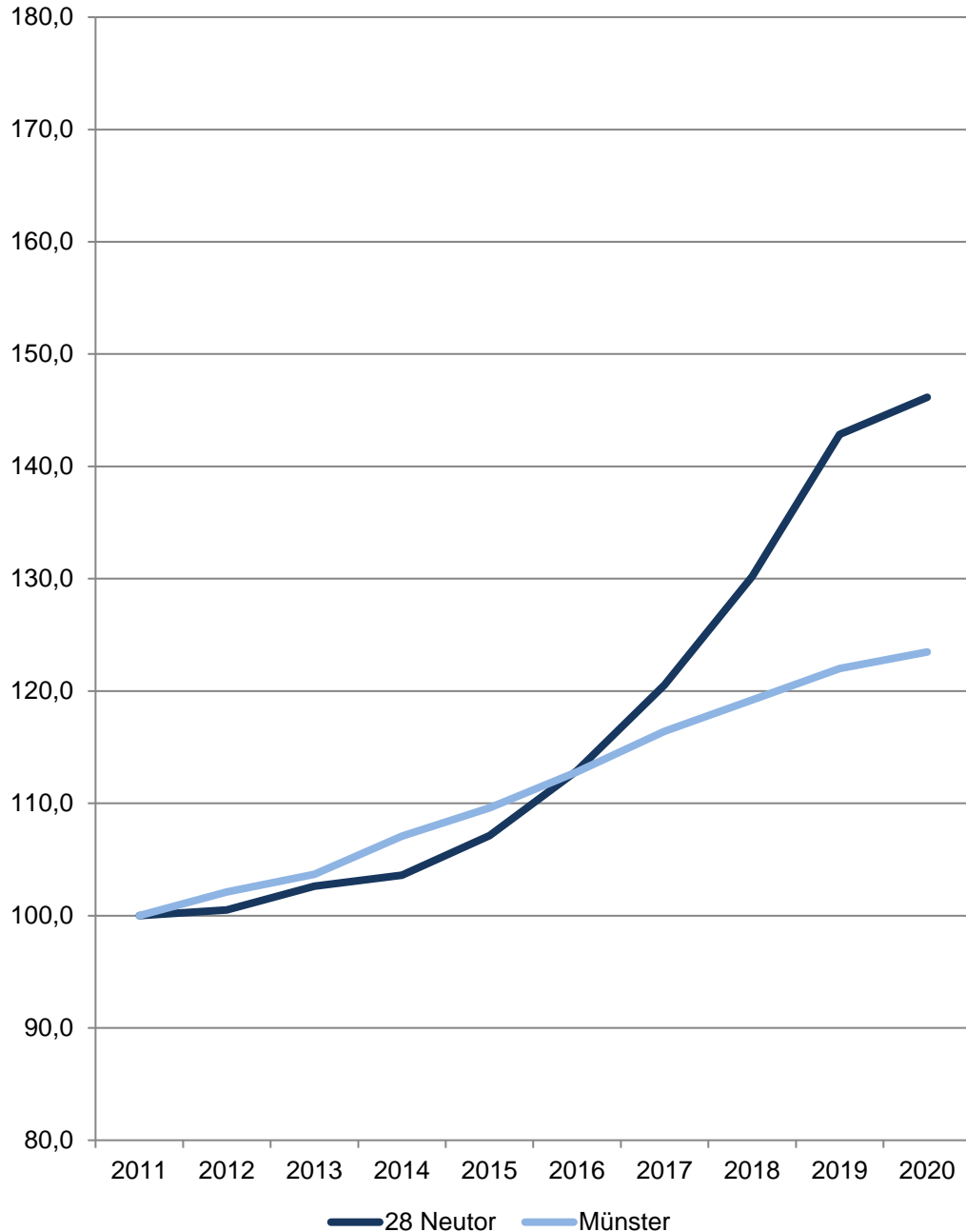

28 Neutor

Am 31.12.	Sozialversicherungspflichtig Beschäftigte am Wohnort im Stadtteil				
	Insgesamt	davon		davon	
		männlich	weiblich	mit deutscher Staatsangehörigkeit	ohne deutsche Staatsangehörigkeit
Anzahl					
2011	1 417	744	673	1 306	111
2012	1 424	738	686	1 311	113
2013	1 454	742	712	1 330	124
2014	1 468	733	735	1 352	116
2015	1 518	770	748	1 386	132
2016	1 600	798	802	1 441	159
2017	1 708	845	863	1 517	187
2018	1 845	936	909	1 635	205
2019	2 024	1 043	981	1 774	246
2020	2 071	1 071	1 000	1 812	253

Quelle: Statistik der Bundesagentur für Arbeit

[Definitionen](#)

Sozialversicherungspflichtig Beschäftigte

Zum Personenkreis der sozialversicherungspflichtig Beschäftigten zählen alle Arbeitnehmer einschließlich der zu ihrer Berufsausbildung Beschäftigten, die kranken-, renten-, pflegeversicherungspflichtig und/oder beitragspflichtig sind oder für die von den Arbeitgebern Beitragsanteile zu entrichten sind. Aus dieser Abgrenzung ergibt sich, dass in der Regel alle Arbeiter und Angestellten einschl. Personen in beruflicher Ausbildung von der Sozialversicherungspflicht im Meldeverfahren erfasst werden. Daneben besteht in wenigen Fällen auch für Selbstständige Versicherungspflicht in der Sozialversicherung. Wehr- und Zivildienstleistende gelten nur dann als sozialversicherungspflichtig Beschäftigte, wenn sie ihren Dienst aus einem weiterhin bestehenden Beschäftigungsverhältnis heraus angetreten haben und nur wegen der Ableistung dieser Dienstzeiten kein Entgelt erhalten.

Nicht zu den sozialversicherungspflichtig Beschäftigten zählen dagegen der weitaus überwiegende Teil der Selbstständigen, die mithelfenden Familienangehörigen sowie die Beamten. Ergebnisse zu den ausschließlich geringfügig entlohnten Beschäftigten sowie über Beschäftigungsverläufe sind in der vierteljährlichen Beschäftigtenstatistik nicht enthalten. Diese Ergebnisse sind Gegenstand eigenständiger Statistiken, die bei der Bundesagentur für Arbeit geführt werden.

<http://statistik.arbeitsagentur.de>

[zurück zur Internetseite](#)

[Karte der Stadtteile](#)

Wohnungsveränderungen durch Bautätigkeiten

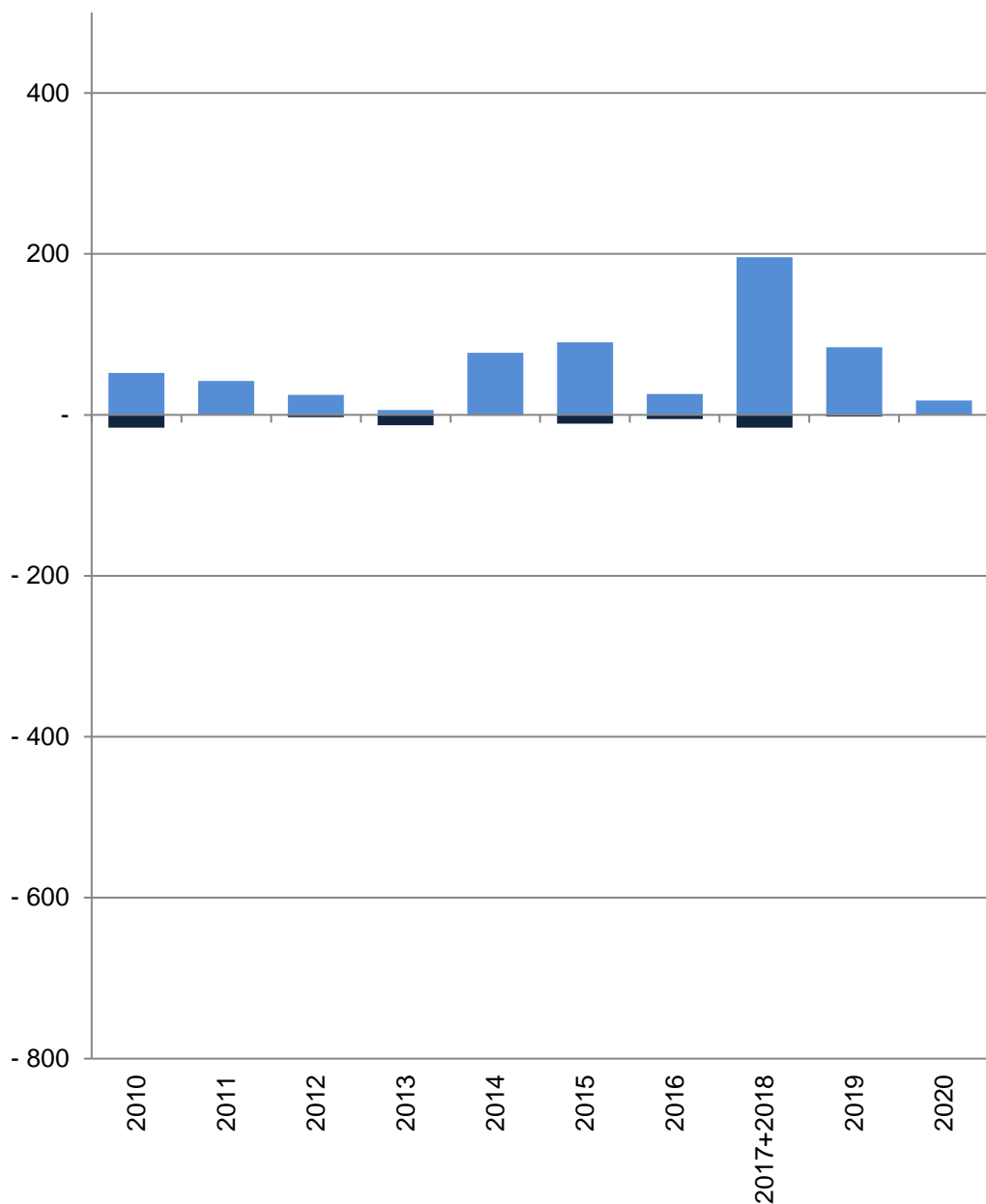

■ Baufertigstellungen von Wohnungen
 ■ Verlust von Wohnungen durch Abbrüche

28 Neutor

Im Jahr/ in den Jahren zusammen	Baufertigstellungen von Wohnungen im Stadtteil					
	Gesamt	davon mit ... Raum bzw. Räumen				
		1	2	3	4	5 und mehr
	Anzahl					
2010	52	-	8	37	2	5
2011	42	-	9	16	14	3
2012	25	-	2	11	10	2
2013	6	1	3	-	-	2
2014	77	31	12	14	6	14
2015	90	22	22	36	9	1
2016	26	12	10	4	-	-
2017+2018	196	52	65	40	29	10
2019	84	1	34	36	7	6
2020	18	5	5	6	2	-
	Verlust von Wohnungen durch Abbrüche im Stadtteil					
2010	-16	-	-2	-9	-4	-1
2011	-	-	-	-	-	-
2012	-3	-	-	-1	-	-2
2013	-13	-3	-2	-1	-5	-2
2014	-1	-	-	-1	-	-
2015	-11	-1	-	-6	-2	-2
2016	-5	-	-1	-1	-1	-2
2017+2018	-16	-	-2	-6	-2	-6
2019	-2	-	-	-	-	-2
2020	-	-	-	-	-	-

Quelle: Stadt Münster

Stadtplanungsamt

Informationsmanagement und Statistikdienststelle

[Definitionen](#)

Baufertigstellungen

Durch die neuen Erfassungsbögen der Bautätigkeitsstatistik werden ab 2012 auch Änderungen bei Umbautätigkeiten festgehalten, wenn zum Beispiel kleinere Wohnungen zu einer großen Wohnung zusammen gelegt werden. Dadurch können bei der Auswertung negative Werte entstehen, obwohl es sich um Baufertigstellungen handelt.

Abbrüche

Ein Abbruch liegt vor, wenn die Bausubstanz, das heißt die Summe des nutzbaren Bauvolumens, durch Baumaßnahmen oder infolge anderer Ursachen vermindert wird.

HINWEIS: Im Jahr 2015 gibt es eine Übererfassung der Abbrüche durch die Änderung des Erfassungsdatums. Es wird durch eine Vorgabe von Information und Technik Nordrhein-Westfalen die Abbruchsgenehmigung dem tatsächlichen Abbruch gleich gesetzt.

Hinweis 2017+2018

Die Bautätigkeit für die Jahre 2017 und 2018 kann nur zusammen gefasst ausgewertet werden.

[zurück zur Internetseite](#)

[Karte der Stadtteile](#)

[Nutzungsbedingungen](#)

Impressum

Herausgeberin: Stadt Münster

Stadtplanungsamt

Redaktion: Informationsmanagement und Statistikdienststelle

Januar 2022