

Stadtteilsteckbrief 2022 - 57 Roxel

Bevölkerungsentwicklung nach Altersgruppen

2013 = 100

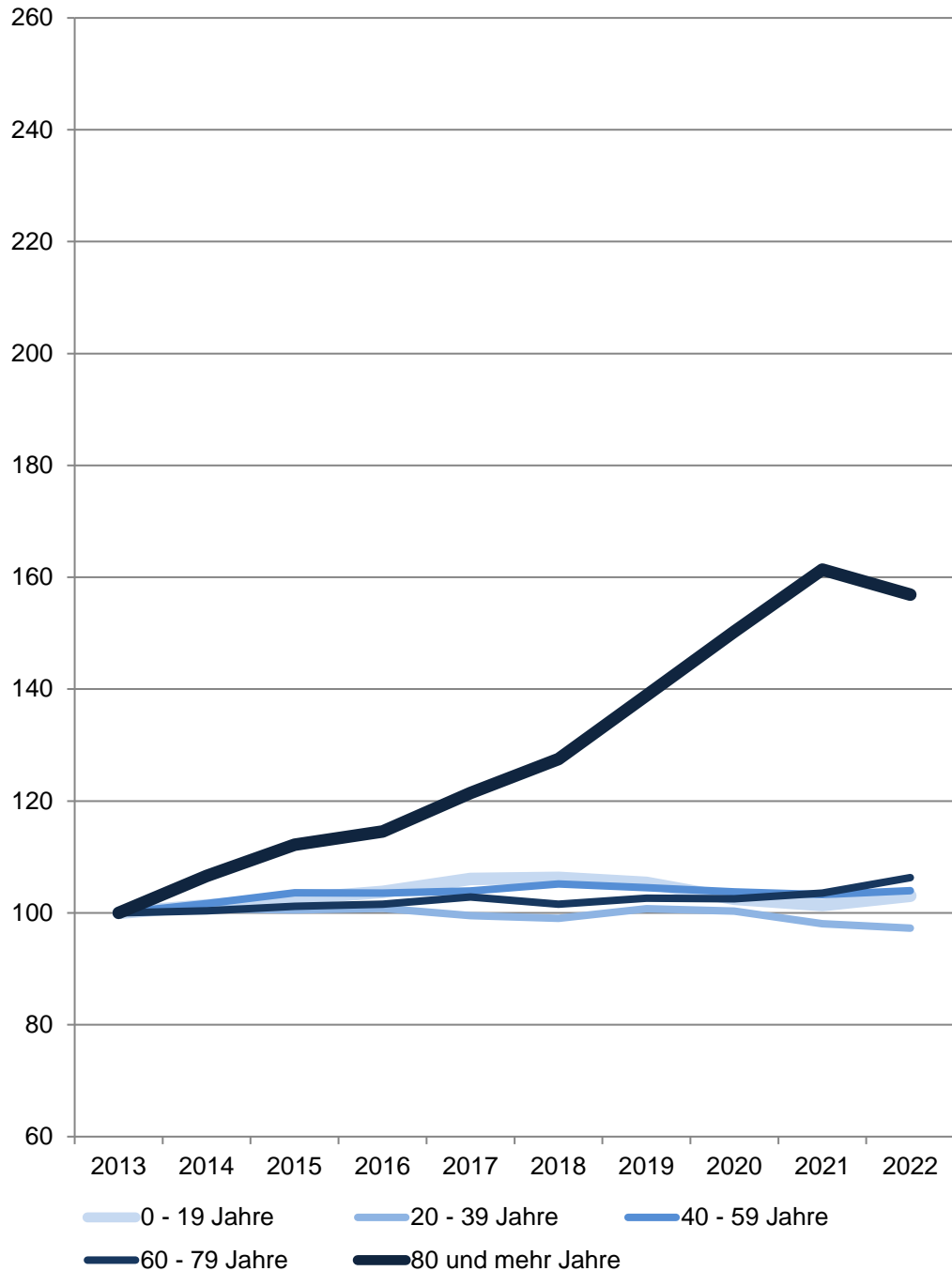

57 Roxel

Am 31.12.	Wohnberechtigte Bevölkerung im Stadtteil					
	Gesamt	davon im Alter von ... Jahren				
		0 - 19	20 - 39	40 - 59	60 - 79	80 und mehr
	Anzahl					
2013	8 964	1 916	2 346	2 611	1 713	378
2014	9 082	1 942	2 364	2 654	1 719	403
2015	9 184	1 964	2 358	2 705	1 733	424
2016	9 230	1 988	2 365	2 704	1 740	433
2017	9 301	2 032	2 335	2 713	1 762	459
2018	9 327	2 036	2 323	2 746	1 740	482
2019	9 395	2 019	2 364	2 729	1 758	525
2020	9 351	1 964	2 354	2 709	1 756	568
2021	9 325	1 943	2 301	2 697	1 774	610
2022	9 386	1 975	2 282	2 715	1 821	593
	Anteil in %					
2022	100,0	21,0	24,3	28,9	19,4	6,3

Quelle: Stadt Münster

Stadtplanungsamt

Informationsmanagement und Statistikdienststelle

[Definitionen](#)

Wohnberechtigte Bevölkerung

Die Wohnberechtigte Bevölkerung wird durch die Auszählung aller gemeldeten Wohnsitze (Haupt- und Nebenwohnsitze) des Melderegisters der Stadt Münster abgebildet.

[zurück zur Internetseite](#)

[Karte der Stadtteile](#)

[Nutzungsbedingungen](#)

Bevölkerungsentwicklung insgesamt

2013 = 0 %

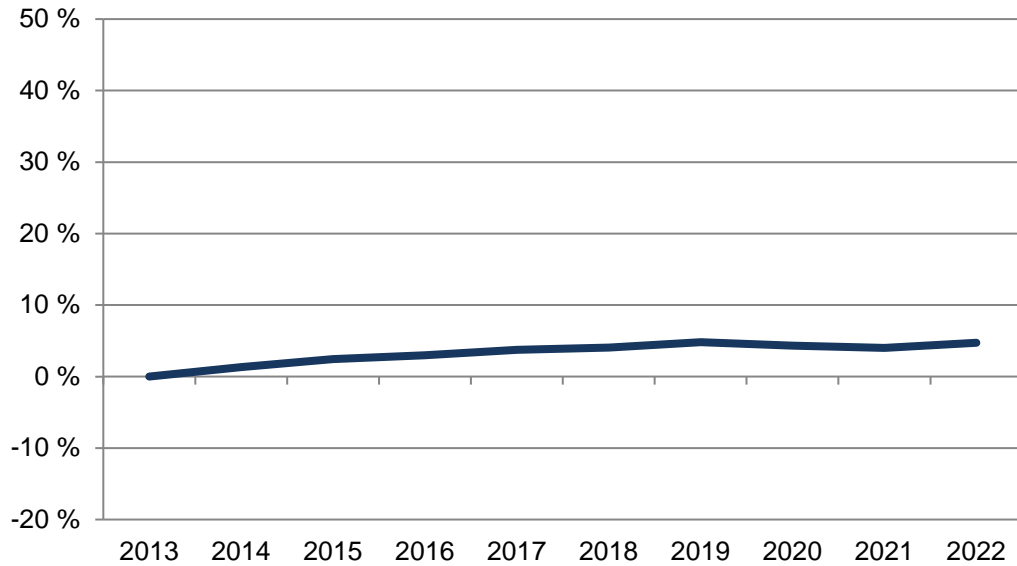

57 Roxel

Am 31.12.	Wohnberechtigte Bevölkerung im Stadtteil		
	Gesamt	davon nach 1. Staatsangehörigkeit	
		deutsch	nicht deutsch
Anzahl			
2013	8 964	8 218	746
2014	9 082	8 303	779
2015	9 184	8 248	936
2016	9 230	8 243	987
2017	9 301	8 223	1 078
2018	9 327	8 182	1 145
2019	9 395	8 177	1 218
2020	9 351	8 141	1 210
2021	9 325	8 138	1 187
2022	9 386	8 098	1 288
Anteil in %			
2022	100,0	86,3	13,7

Quelle: Stadt Münster

Stadtplanungsamt

Informationsmanagement und Statistikdienststelle

[Definitionen](#)

Bevölkerungsentwicklung

Anteile der nicht deutschen Bevölkerung

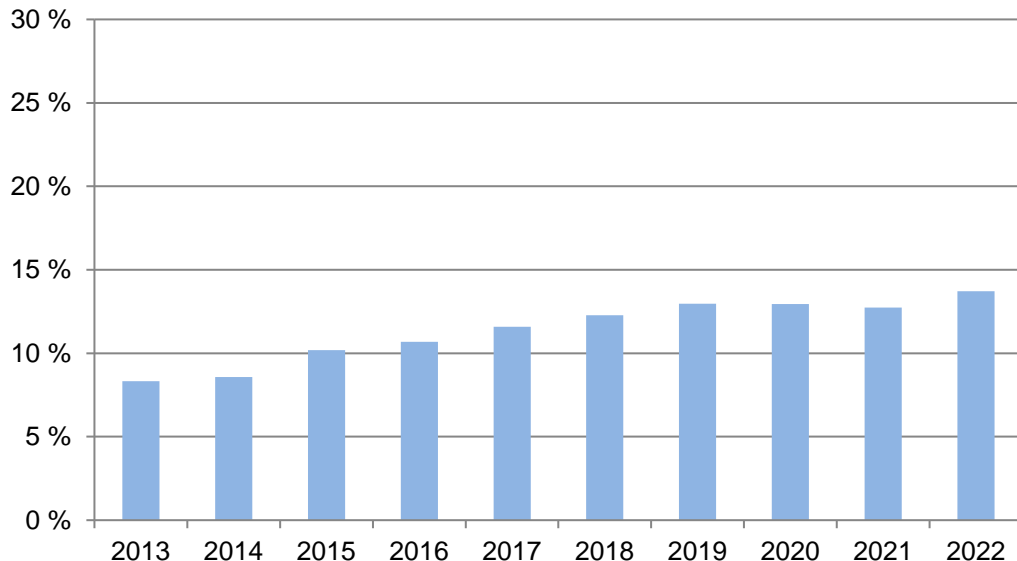

Wohnberechtigte Bevölkerung

Die Wohnberechtigte Bevölkerung wird durch die Auszählung aller gemeldeten Wohnsitze (Haupt- und Nebenwohnsitze) des Melderegisters der Stadt Münster abgebildet.

[zurück zur Internetseite](#)

[Karte der Stadtteile](#)

[Nutzungsbedingungen](#)

Bevölkerungsentwicklung nach Geschlecht

2013 = 100

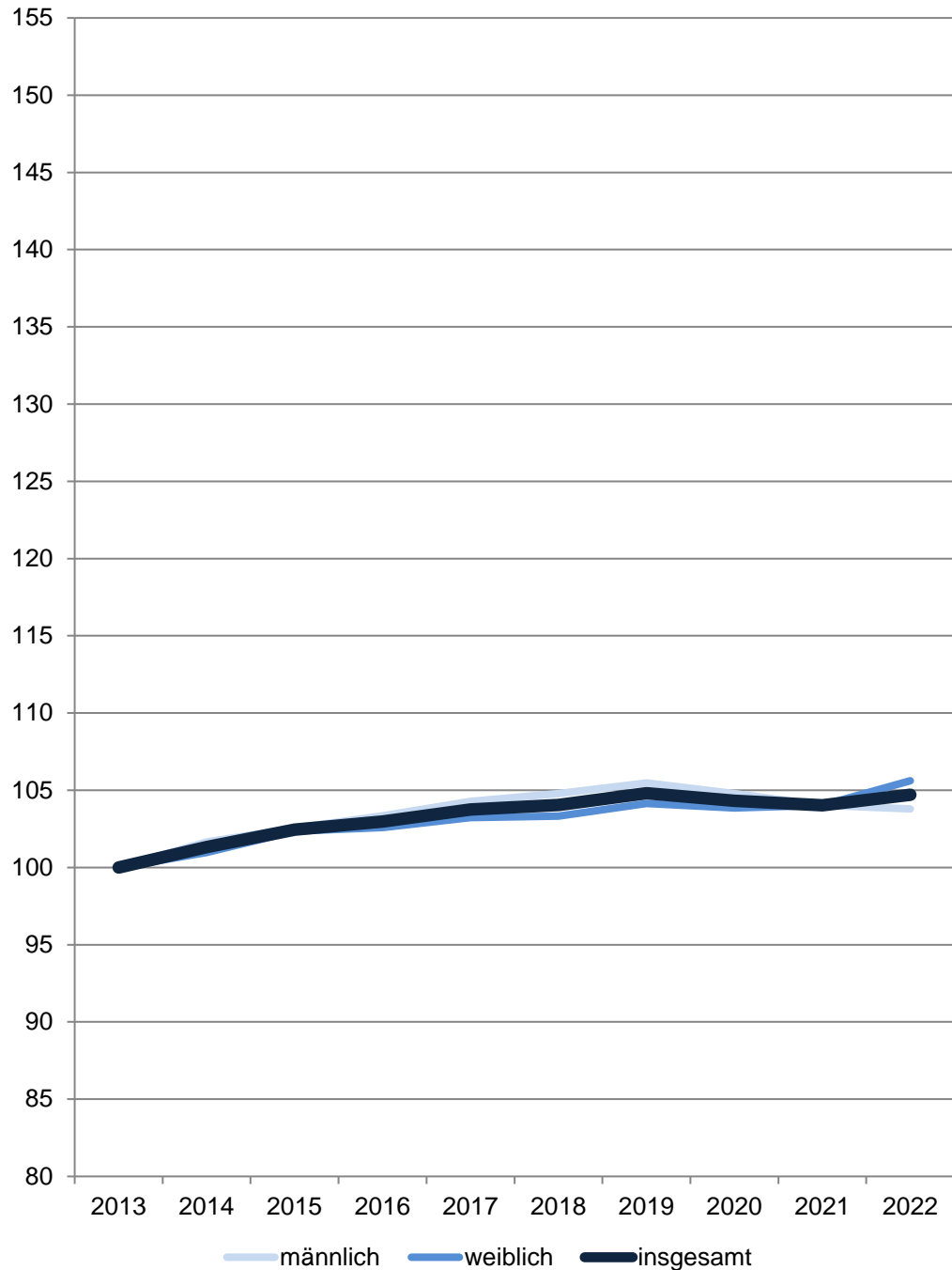

57 Roxel

Am 31.12.	Wohnberechtigte Bevölkerung im Stadtteil		
	Gesamt	davon	
		männlich	weiblich
Anzahl			
2013	8 964	4 476	4 488
2014	9 082	4 550	4 532
2015	9 184	4 590	4 594
2016	9 230	4 626	4 604
2017	9 301	4 668	4 633
2018	9 327	4 690	4 637
2019	9 395	4 721	4 674
2020	9 351	4 690	4 661
2021	9 325	4 656	4 669
2022	9 386	4 646	4 740
Anteil in %			
2022	100,0	49,5	50,5

Quelle: Stadt Münster

Stadtplanungsamt

Informationsmanagement und Statistikdienststelle

[Definitionen](#)

Wohnberechtigte Bevölkerung

Die Wohnberechtigte Bevölkerung wird durch die Auszählung aller gemeldeten Wohnsitze (Haupt- und Nebenwohnsitze) des Melderegisters der Stadt Münster abgebildet.

[zurück zur Internetseite](#)

[Karte der Stadtteile](#)

[Nutzungsbedingungen](#)

Bevölkerungsindikatoren 2022 für Münster und für den Stadtteil Alter

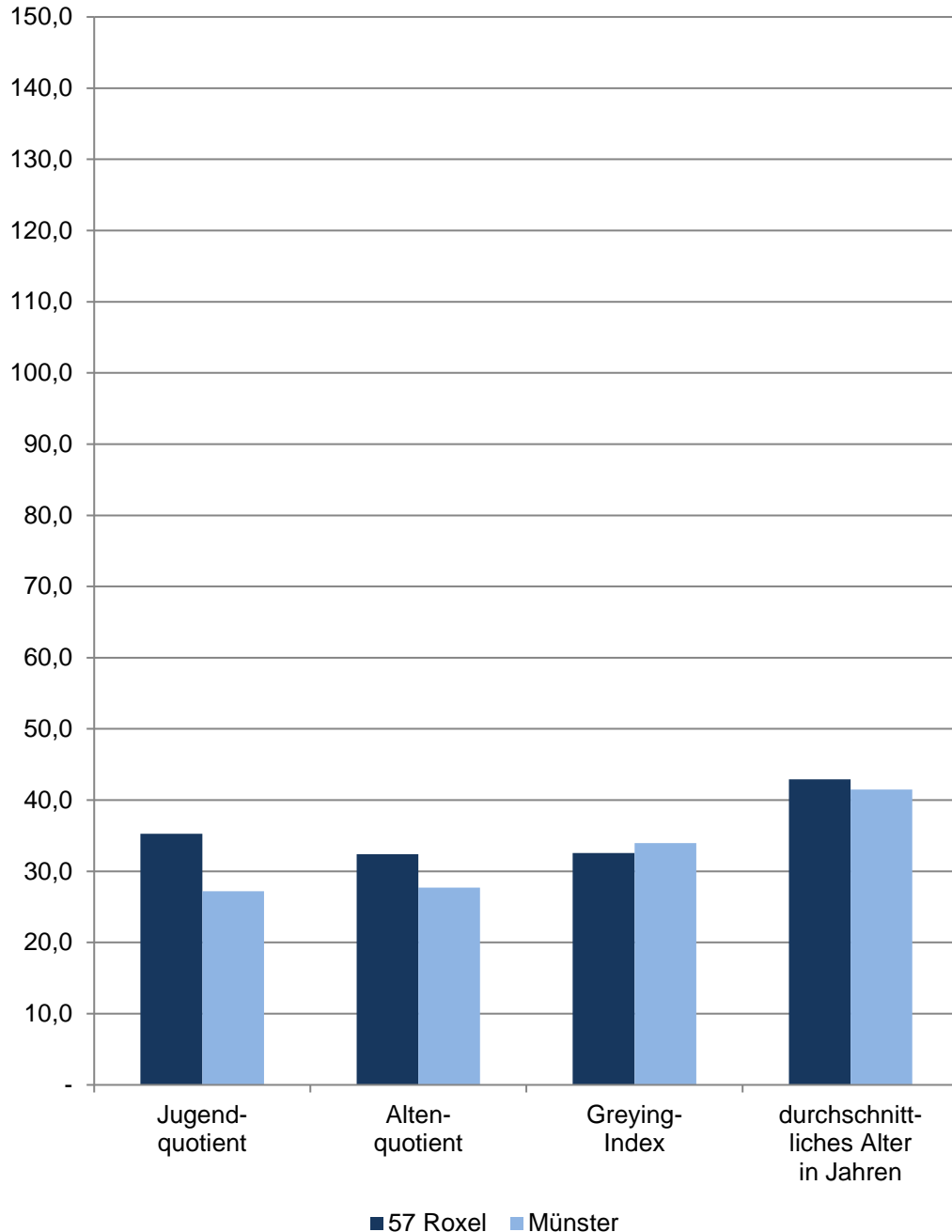

57 Roxel

Am 31.12.	Indikatoren der Wohnberechtigten Bevölkerung im Stadtteil - Alter -				
	Jugend- quotient	Alten- quotient	Billeter J	Greying- Index	durchschnitt- liches Alter in Jahren
2018	36,53	30,80	-0,50	27,70	41,82
2019	35,91	31,18	-0,51	29,86	42,03
2020	35,02	31,70	-0,55	32,35	42,46
2021	34,73	31,96	-0,58	34,39	42,81
2022	35,29	32,41	-0,59	32,56	42,90
	männlich				
2018	38,53	26,79	-0,43	23,54	40,55
2019	37,60	27,36	-0,45	25,39	40,80
2020	36,62	27,72	-0,48	25,71	41,22
2021	36,09	28,49	-0,52	27,97	41,74
2022	36,83	28,98	-0,54	26,21	41,88
	weiblich				
2018	34,45	34,97	-0,56	31,41	43,10
2019	34,15	35,13	-0,57	33,95	43,27
2020	33,36	35,83	-0,61	38,49	43,70
2021	33,35	35,52	-0,64	40,39	43,88
2022	33,74	35,85	-0,64	38,57	43,91

Quelle: Stadt Münster

[Definitionen](#)

Jugendquotient

Anzahl der Wohnberechtigten Bevölkerung im Alter von 0 - 19 Jahren dividiert durch die Anzahl der Wohnberechtigten Bevölkerung im Alter von 20 - 64 Jahren multipliziert mit 100.

Altenquotient

Anzahl der Wohnberechtigten Bevölkerung im Alter von 65 und mehr Jahren dividiert durch die Anzahl der Wohnberechtigten Bevölkerung im Alter von 20 - 64 Jahren multipliziert mit 100.

Billeter J

Differenz der Wohnberechtigten Bevölkerung im Alter von 0 -14 Jahren abzüglich der Anzahl der Wohnberechtigten Bevölkerung im Alter von 50 und mehr Jahren dividiert durch die Anzahl der Wohnberechtigten Bevölkerung im Alter von 15 - 49 Jahren.

Greying-Index

Anzahl der Wohnberechtigten Bevölkerung im Alter von 80 und mehr Jahren dividiert durch die Anzahl der Wohnberechtigten Bevölkerung im Alter von 60 - 79 Jahren multipliziert mit 100.

Durchschnittliches Alter in Jahren

Das durchschnittliche Alter der Wohnberechtigten Bevölkerung errechnet sich wie folgt:

$$((\text{Altersjahrgang} + 0,5) * \text{Anzahl der Personen des Jahrgangs}) / \text{alle Personen}$$

[zurück zur Internetseite](#)

[Karte der Stadtteile](#)

[Nutzungsbedingungen](#)

Bevölkerungsindikatoren 2022 für Münster und für den Stadtteil Dichte

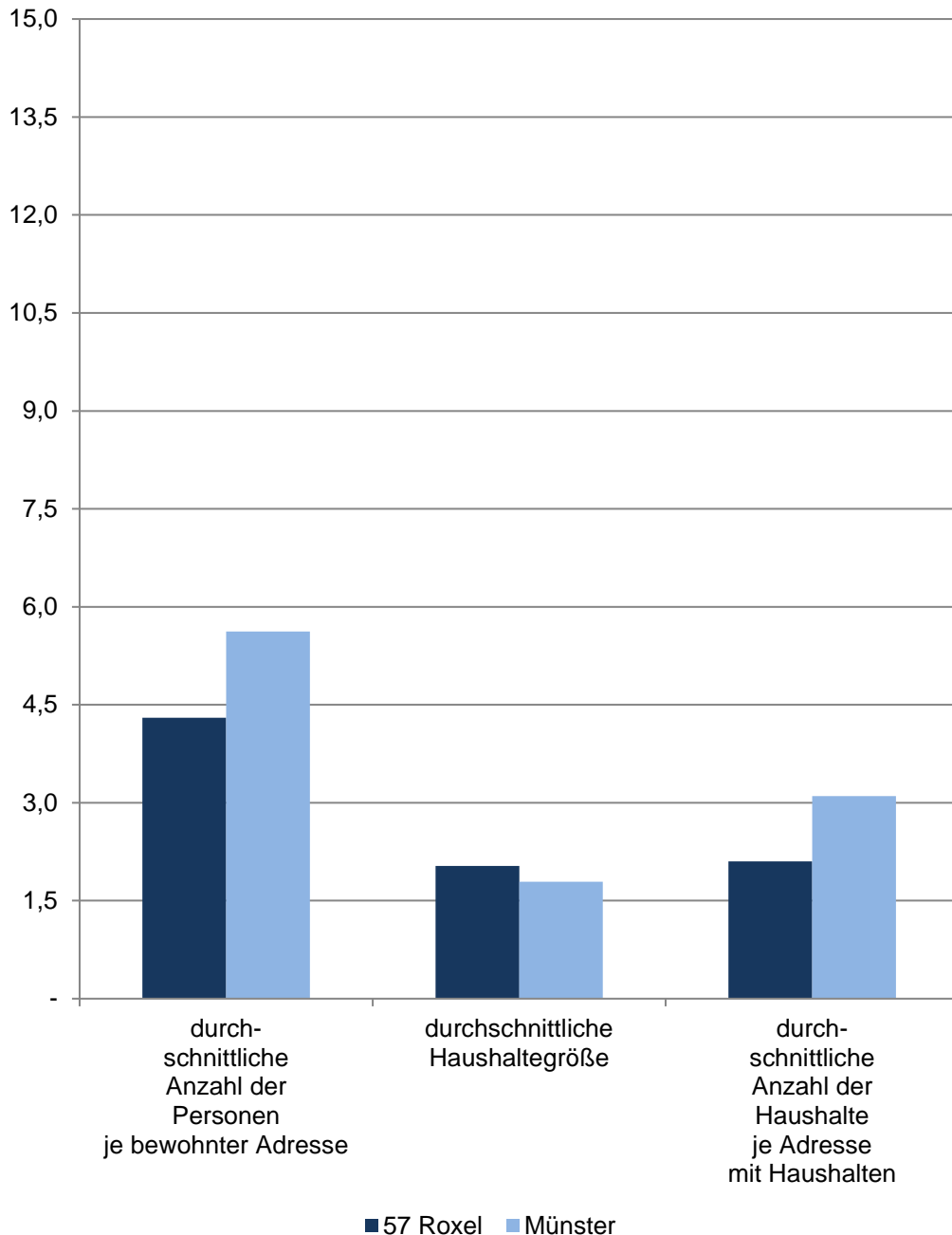

57 Roxel

Am 31.12.	Indikatoren der Wohnberechtigten Bevölkerung im Stadtteil - Dichte -				
	durchschnittliche Anzahl der Personen je ha	durchschnittliche Anzahl der Personen je km ²	durchschnittliche Anzahl der Personen je bewohnter Adresse	durchschnittliche Haushaltegröße	durchschnittliche Anzahl der Haushalte je Adresse mit Haushalten
	Personen				Haushalte
2018	4,68	468,07	4,36	2,07	2,09
2019	4,71	471,49	4,35	2,06	2,09
2020	4,69	469,28	4,31	2,05	2,09
2021	4,68	467,98	4,27	2,02	2,10
2022	4,71	471,04	4,30	2,03	2,10
	Indikatoren der männlichen Wohnberechtigten Bevölkerung - Dichte				
2018	2,35	235,37	2,19	x	x
2019	2,37	236,92	2,18	x	x
2020	2,35	235,37	2,16	x	x
2021	2,34	233,66	2,13	x	x
2022	2,33	233,16	2,13	x	x
	Indikatoren der weiblichen Wohnberechtigten Bevölkerung - Dichte				
2018	2,33	232,71	2,17	x	x
2019	2,35	234,56	2,16	x	x
2020	2,34	233,91	2,15	x	x
2021	2,34	234,31	2,14	x	x
2022	2,38	237,88	2,17	x	x

Quelle: Stadt Münster

[Definitionen](#)

Wohnberechtigte Bevölkerung

Ab 2011 wird die Wohnberechtigte Bevölkerung durch die Auszählung aller gemeldeten Wohnsitze (Haupt- und Nebenwohnsitze) des Melderegisters der Stadt Münster abgebildet.

bewohnte Adresse

Straße mit Hausnummer und ggf. mit Hausnummernzusatz, an der Personen gemeldet sind.

Adresse mit Haushalten

Straße mit Hausnr. und ggf. mit Hausnummernzusatz, an der Haushalte generiert wurden.

Haushalte

Der Begriff „Haushalt“ wird hier als „Personen, die aufgrund von Indizien, die aus dem Melderegister gewonnen wurden, zusammen wohnen und leben“ verstanden. Diese so zu Haushalten zusammengeführten Personen entsprechen dem Typ des Wohnhaushaltes. Gemeinsames Wirtschaften kann bei dieser Form der Bildung von Haushalten nicht unterstellt werden.

Bei der vorliegenden Betrachtung werden Personen ohne eigene Haushaltsführung („Personen in Anstalten“) von der Generierung ausgeschlossen.

[zurück zur Internetseite](#)

[Karte der Stadtteile](#)

[Nutzungsbedingungen](#)

Bevölkerungsindikatoren 2022 für Münster und für den Stadtteil Erwerbstätigkeit

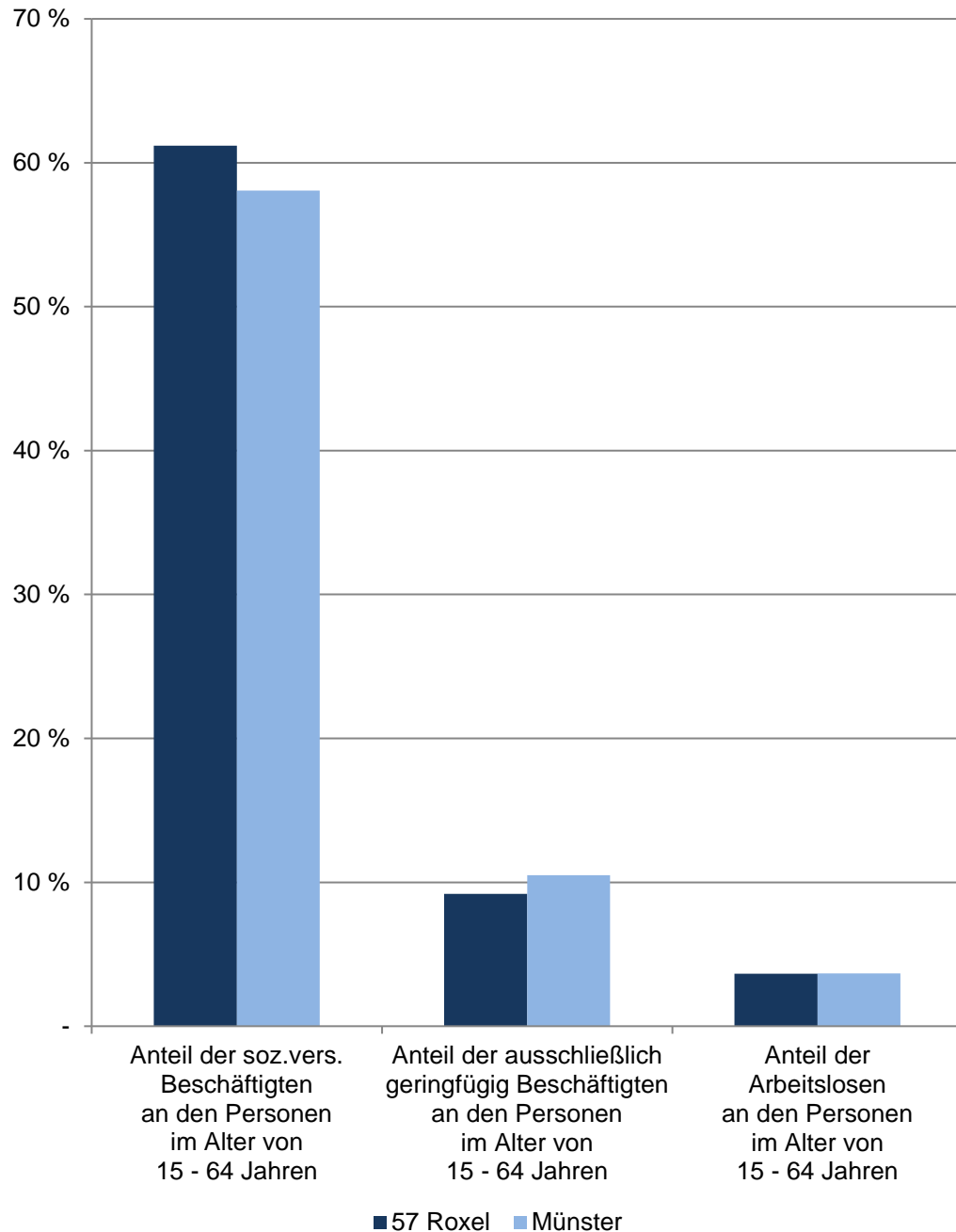

57 Roxel

De- zember	Indikatoren der Wohnberechtigten Bevölkerung im Stadtteil - Erwerbstätigkeit -				
	Anteil der sozialversicherungspflichtig Beschäftigten an den Personen im Alter von 15 - 64 Jahren	Anteil der ausschließlich geringfügig Beschäftigten an den Personen im Alter von 15 - 64 Jahren	Anteil der Arbeitslosen an den Personen im Alter von 15 - 64 Jahren	Anteil der Arbeitslosen ohne Schulabschluss an allen Arbeitslosen	Anteil der Arbeitslosen ohne Berufsabschluss an allen Arbeitslosen
in %					
2018	58,14	9,48	3,37	29,27	51,22
2019	59,49	9,54	3,38	28,02	51,69
2020	60,44	8,82	3,53	27,78	55,09
2021	61,04	8,77	3,46	28,30	59,43
2022	61,20	9,19	3,65	26,22	53,78
Indikatoren der männlichen Wohnberechtigten Bevölkerung - Erwerbstätigkeit					
2018	59,55	x	3,93	x	x
2019	60,72	x	3,97	x	x
2020	61,20	x	3,89	x	x
2021	62,15	x	3,54	x	x
2022	63,07	x	3,95	x	x
Indikatoren der weiblichen Wohnberechtigten Bevölkerung - Erwerbstätigkeit					
2018	56,67	x	2,78	x	x
2019	58,23	x	2,78	x	x
2020	59,64	x	3,16	x	x
2021	59,90	x	3,38	x	x
2022	59,31	x	3,35	x	x

Quellen:

Stadt Münster - Stadtplanungsamt; Statistik der Bundesagentur für Arbeit

[Definitionen](#)

Wohnberechtigte Bevölkerung

Ab 2011 wird die Wohnberechtigte Bevölkerung durch die Auszählung aller gemeldeten Wohnsitze (Haupt- und Nebenwohnsitze) des Melderegisters der Stadt Münster abgebildet. Stichtag: 31.12.

Sozialversicherungspflichtig Beschäftigte, geringfügig Beschäftigte, Arbeitslose

[Bundesagentur für Arbeit](#)

[zurück zur Internetseite](#)

[Karte der Stadtteile](#)

[Nutzungsbedingungen](#)

Bevölkerungsindikatoren 2022 für Münster und für den Stadtteil Geschlechterverhältnisse

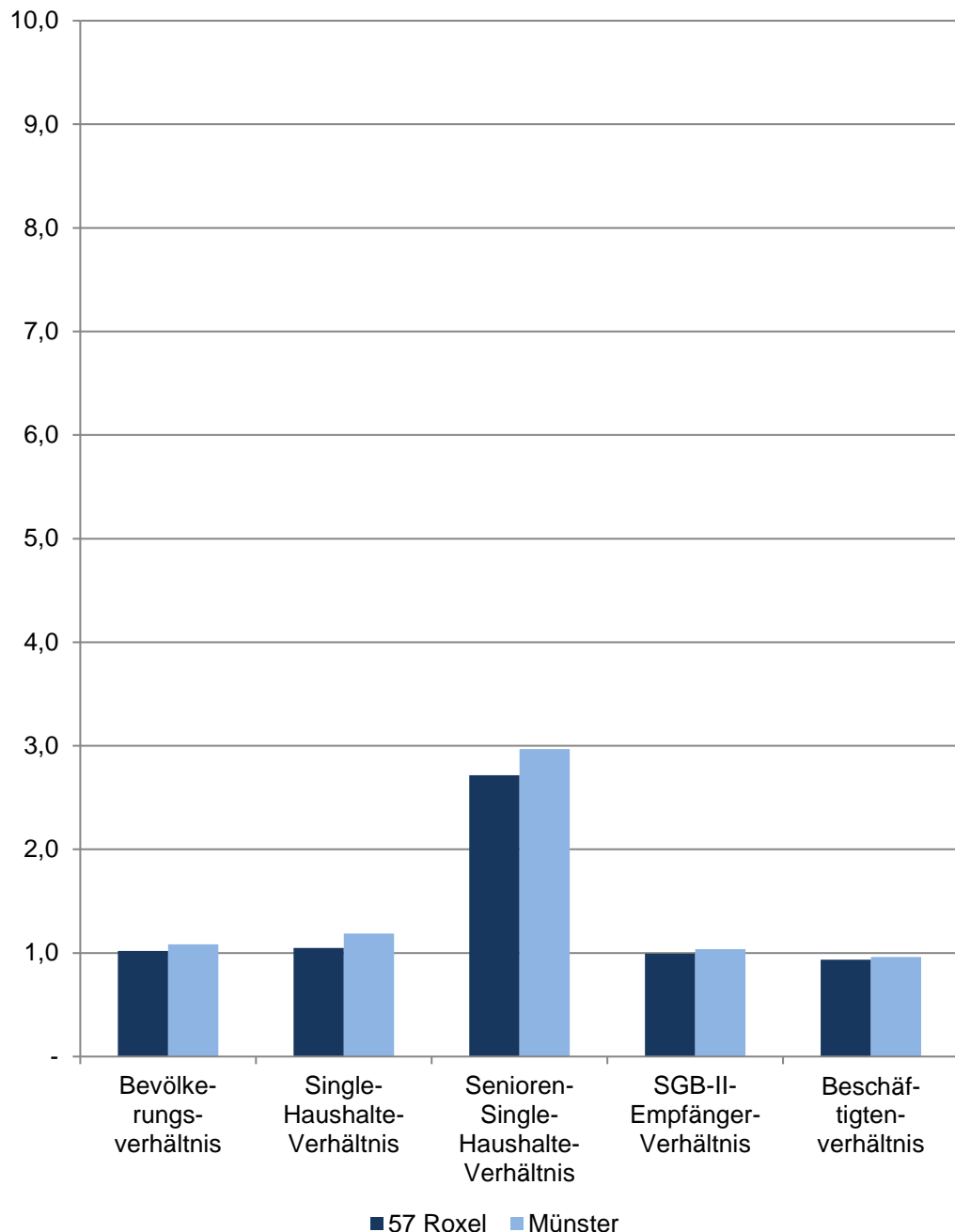

57 Roxel

Im Dezember	Indikatoren der Wohnberechtigten Bevölkerung im Stadtteil - Geschlechterverhältnisse -				
	Bevölkerungsverhältnis	Single-Haushalte-Verhältnis	Senioren-Single-Haushalte-Verhältnis	SGB-II-Empfänger-Verhältnis	Beschäftigtenverhältnis
2018	0,99	0,97	2,97	0,87	0,91
2019	0,99	1,00	2,79	0,90	0,93
2020	0,99	1,00	2,95	0,84	0,94
2021	1,00	1,01	2,70	0,92	0,94
2022	1,02	1,05	2,72	0,99	0,94

Quellen:

Bevölkerung: Stadt Münster - Stadtplanungsamt

Haushalte: Stadt Münster - Stadtplanungsamt

SGB-II-Empfänger: Statistik der Bundesagentur für Arbeit

Sozialversicherungspflichtig Beschäftigte: Statistik der Bundesagentur für Arbeit

[Definitionen](#)

Geschlechterverhältnis

Rechnerisches Verhältnis; Formel: Anzahl der weiblichen Personen dividiert durch die Anzahl der männlichen Personen.

Ist das Ergebnis...

... kleiner als 1, überwiegen die männlichen Personen.

... genau 1, ist das Verhältnis ausgewogen.

... größer als 1, überwiegen die weiblichen Personen.

Je näher das Ergebnis an 1 ist, desto ausgewogener ist das rechnerische Geschlechterverhältnis.

Bevölkerungsverhältnis

Anzahl der weiblichen Wohnberechtigten Bevölkerung dividiert durch die Anzahl der männlichen Wohnberechtigten Bevölkerung am 31.12.

Single-Haushalte-Verhältnis

Anzahl der weiblichen 1-Personen Haushalte der Wohnberechtigten Bevölkerung dividiert durch die Anzahl der männlichen 1-Personen-Haushalte der Wohnberechtigten Bevölkerung

Senioren-Single-Haushalte-Verhältnis

Anzahl der weiblichen 1-Personen Haushalte der Wohnberechtigten Bevölkerung im Alter von 75 und mehr Jahren dividiert durch die Anzahl der männlichen 1-Personen-Haushalte der Wohnberechtigten Bevölkerung im Alter von 75 und mehr Jahren am 31.12.

SGB-II-Empfängerverhältnis

Anzahl der weiblichen SGB-II-Empfänger dividiert durch die Anzahl der männlichen SGB-II-Empfänger am 15.12.

Beschäftigtenverhältnis

Anzahl der weiblichen sozialversicherungspflichtig Beschäftigten am Wohnort Münster dividiert durch die Anzahl der männlichen sozialversicherungspflichtig Beschäftigten am Wohnort Münster am 31.12.

[zurück zur Internetseite](#)

[Karte der Stadtteile](#)

[Nutzungsbedingungen](#)

Bevölkerungsindikatoren 2022 für Münster und für den Stadtteil Haushalte

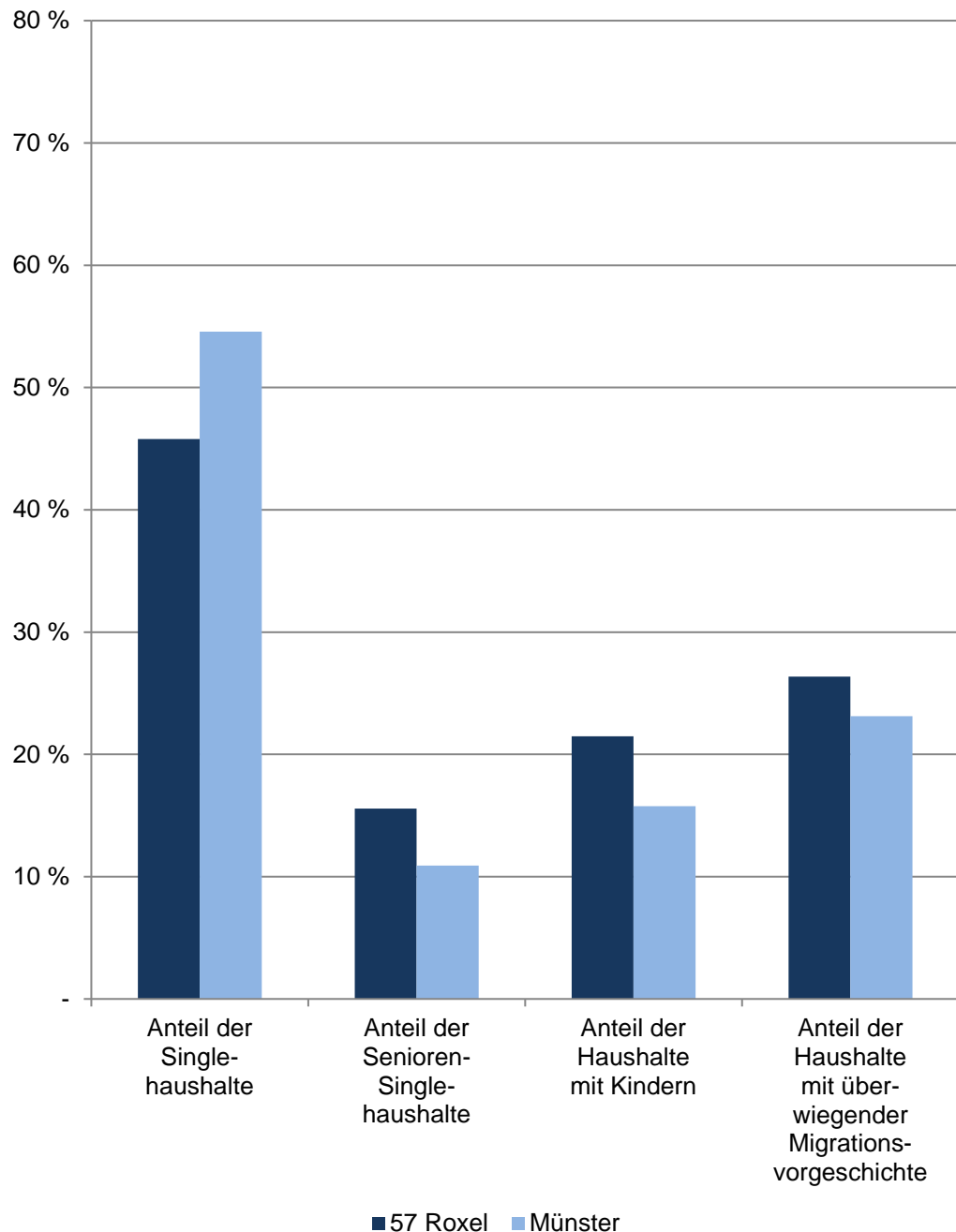

57 Roxel

Am 31.12.	Indikatoren der Wohnberechtigten Bevölkerung im Stadtteil - Haushalte -				
	Anteil der Single- haushalte	Anteil der Senioren- Single- haushalte	Anteil der Haushalte mit Kindern	Anteil der Haus- halte mit über- wiegender Migrations- vorgeschichte	durch- schnittliche Haushalte- größe
	in %				Personen
2018	44,63	14,54	22,74	25,69	2,07
2019	44,43	14,56	22,25	26,08	2,06
2020	45,27	14,46	21,56	25,98	2,05
2021	46,35	15,20	21,14	26,15	2,02
2022	45,79	15,56	21,49	26,35	2,03

Quelle: Stadt Münster

Stadtplanungsamt

Informationsmanagement und Statistikdienststelle

[Definitionen](#)

Wohnberechtigte Bevölkerung

Ab 2011 wird die Wohnberechtigte Bevölkerung durch die Auszählung aller gemeldeten Wohnsitze (Haupt- und Nebenwohnsitze) des Melderegisters der Stadt Münster abgebildet.

Haushalte

Der Begriff "Haushalt" wird hier als "Personen, die aufgrund von Indizien, die aus dem Melderegister gewonnen wurden, zusammen wohnen und leben" verstanden. Diese so zu Haushalten zusammengeführten Personen entsprechen dem Typ des Wohnhaushaltes. Gemeinsames Wirtschaften kann bei dieser Form der Bildung von Haushalten nicht unterstellt werden.

Bei der vorliegenden Betrachtung werden Personen ohne eigene Haushaltesführung ("Personen in Anstalten") von der Generierung ausgeschlossen.

Anteil der Singlehaushalte

Anteil der 1-Personen-Haushalte an allen Haushalten

Anteil der Senioren-Single-Haushalte

Anteil der 1-Personen-Haushalte im Alter von 75 und mehr Jahren an allen Singlehaushalten

Anteil der Haushalte mit Kindern

Anteil der Haushalte, in denen minderjährige Kinder leben, an allen Haushalten

Anteil der Haushalte mit überwiegender Migrationsvorgeschichte

Anteil der Haushalte, bei denen mindestens 50 % der Haushaltemitglieder eine Migrationsvorgeschichte haben, an allen Haushalten

durchschnittliche Haushaltegröße

Anzahl der Personen, die durchschnittlich einen Haushalt bilden

[zurück zur Internetseite](#)

[Karte der Stadtteile](#)

[Nutzungsbedingungen](#)

Bevölkerungsindikatoren 2022 für Münster und für den Stadtteil Migration

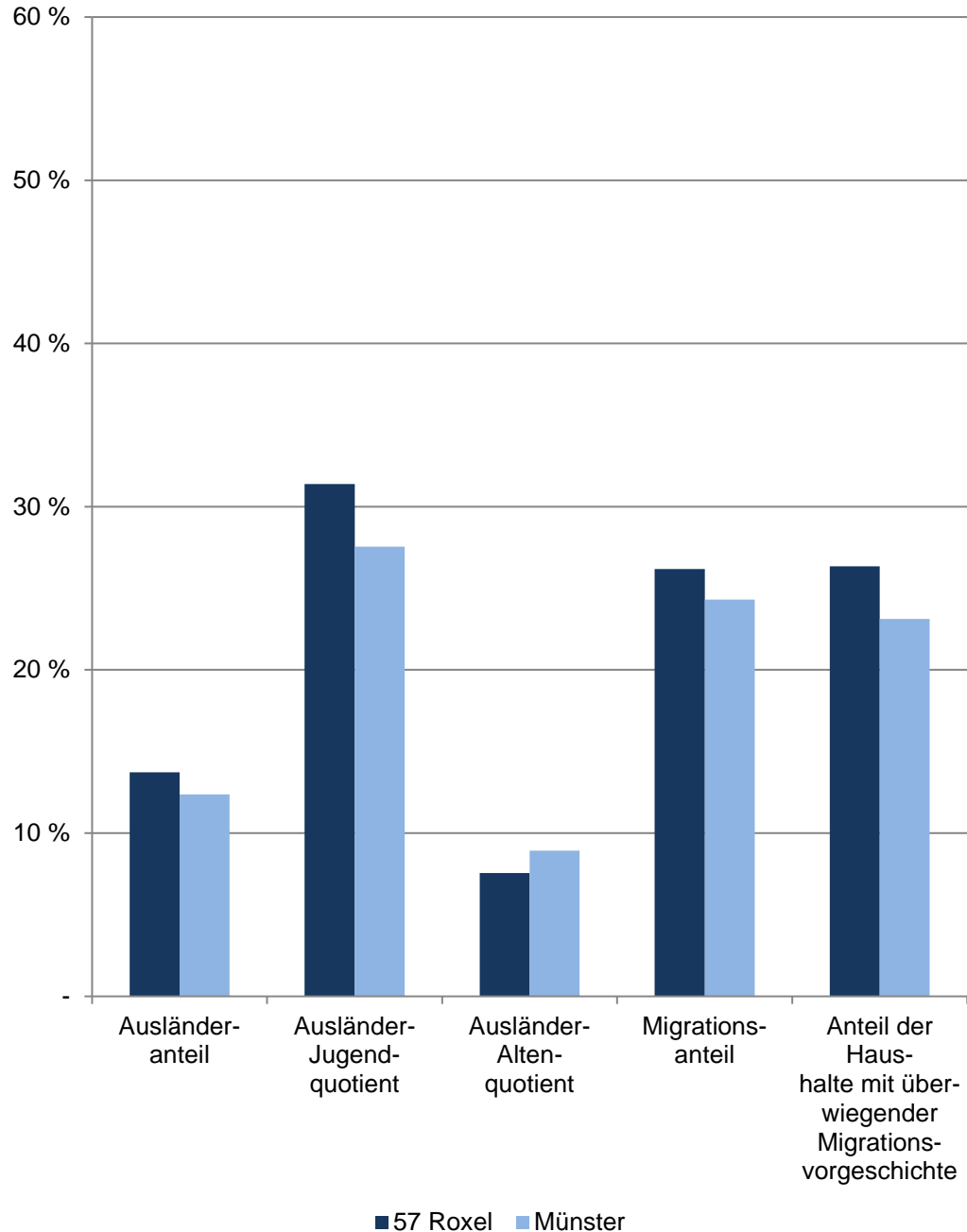

57 Roxel

Am 31.12.	Indikatoren der Wohnberechtigten Bevölkerung im Stadtteil - Migration -				
	Ausländeranteil	Ausländer-Jugendquotient	Ausländer-Altenquotient	Migrationsanteil	Anteil der Haushalte mit überwiegender Migrationsvorgeschichte
	in %				
2018	12,28	28,86	7,13	25,60	25,69
2019	12,96	27,97	7,21	26,12	26,08
2020	12,94	26,52	7,18	25,83	25,98
2021	12,73	26,23	6,84	25,66	26,15
2022	13,72	31,39	7,55	26,18	26,35
Indikatoren der männlichen Wohnberechtigten Bevölkerung im Stadtteil - Migration -					
2018	12,79	28,70	5,83	26,38	x
2019	13,51	28,09	5,66	26,86	x
2020	13,73	27,37	5,14	26,67	x
2021	13,47	24,64	5,18	26,40	x
2022	13,95	30,46	5,67	26,56	x
Indikatoren der weiblichen Wohnberechtigten Bevölkerung im Stadtteil - Migration -					
2018	11,75	29,04	8,59	24,82	x
2019	12,41	27,83	8,96	25,37	x
2020	12,14	25,54	9,55	24,97	x
2021	11,99	28,12	8,80	24,93	x
2022	13,50	32,37	9,53	25,80	x

Quelle: Stadt Münster

Stadtplanungsamt

Informationsmanagement und Statistikdienststelle

[Definitionen](#)

Wohnberechtigte Bevölkerung

Ab 2011 wird die Wohnberechtigte Bevölkerung durch die Auszählung aller gemeldeten Wohnsitze (Haupt- und Nebenwohnsitze) des Melderegisters der Stadt Münster abgebildet.

[zurück zur Internetseite](#)

[Karte der Stadtteile](#)

[Nutzungsbedingungen](#)

Bevölkerungsindikatoren 2022 für Münster und für den Stadtteil Soziales

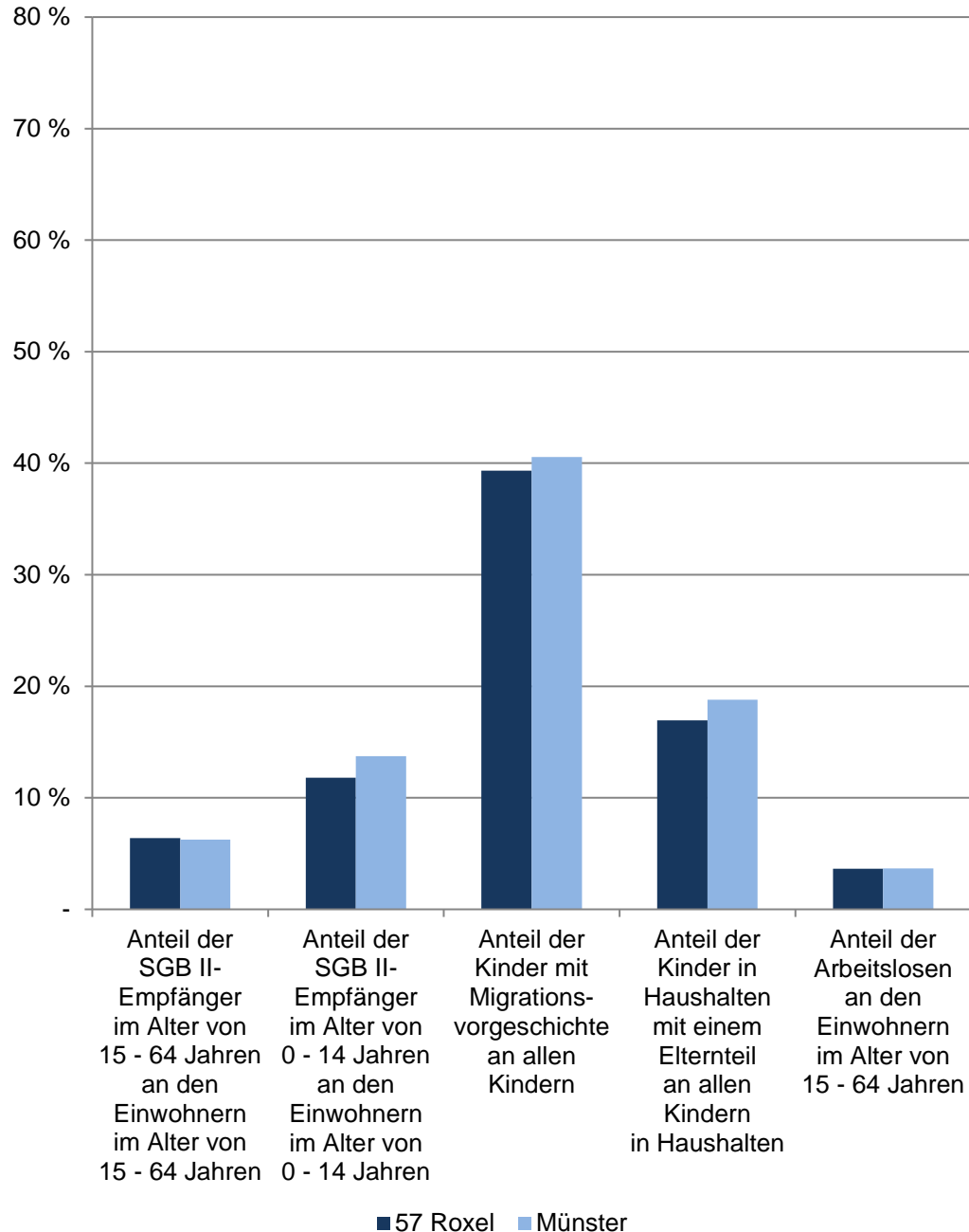

57 Roxel

Im Dezember	Indikatoren der Wohnberechtigten Bevölkerung im Stadtteil - Soziales -				
	Anteil der SGB II-Empfänger im Alter von 15 - 64 Jahren an den Einwohnern im Alter von 15 - 64 Jahren	Anteil der SGB II-Empfänger im Alter von 0 - 14 Jahren an den Einwohnern im Alter von 0 - 14 Jahren	Anteil der Kinder mit Migrationsvorgeschichte an allen Kindern	Anteil der Kinder in Haushalten mit einem Elternteil an allen Kindern in Haushalten	Anteil der Arbeitslosen an den Einwohnern im Alter von 15 - 64 Jahren
	in %				
2018	6,83	11,70	37,56	14,25	3,37
2019	6,01	11,12	38,19	14,98	3,38
2020	5,90	10,97	37,85	14,56	3,53
2021	5,82	10,74	37,73	14,58	3,46
2022	6,39	11,81	39,34	16,95	3,65
	Indikatoren der männlichen Wohnberechtigten Bevölkerung im Stadtteil - Soziales -				
2018	7,18	11,39	38,67	x	3,93
2019	6,22	10,51	38,13	x	3,97
2020	6,30	11,04	38,04	x	3,89
2021	5,86	11,04	37,66	x	3,54
2022	6,34	11,02	39,25	x	3,95
	Indikatoren der weiblichen Wohnberechtigten Bevölkerung im Stadtteil - Soziales -				
2018	6,47	12,07	36,28	x	2,78
2019	5,79	11,86	38,25	x	2,78
2020	5,49	10,88	37,62	x	3,16
2021	5,77	10,42	37,80	x	3,38
2022	6,37	12,56	39,44	x	3,35

Quellen:

Bevölkerung, Migration, Haushalte: Stadt Münster - Stadtplanungsamt
SGB-II-Empfänger, Arbeitslose: Statistik der Bundesagentur für Arbeit

[Definitionen](#)

Wohnberechtigte Bevölkerung

Ab 2011 wird die Wohnberechtigte Bevölkerung durch die Auszählung aller gemeldeten Wohnsitze (Haupt- und Nebenwohnsitze) des Melderegisters der Stadt Münster abgebildet.
Stichtag: 31.12.

Bevölkerungsindikatoren 2022 für Münster und für den Stadtteil Anteil der Volljährigen, die ... Jahr(e) an der Adresse wohnen

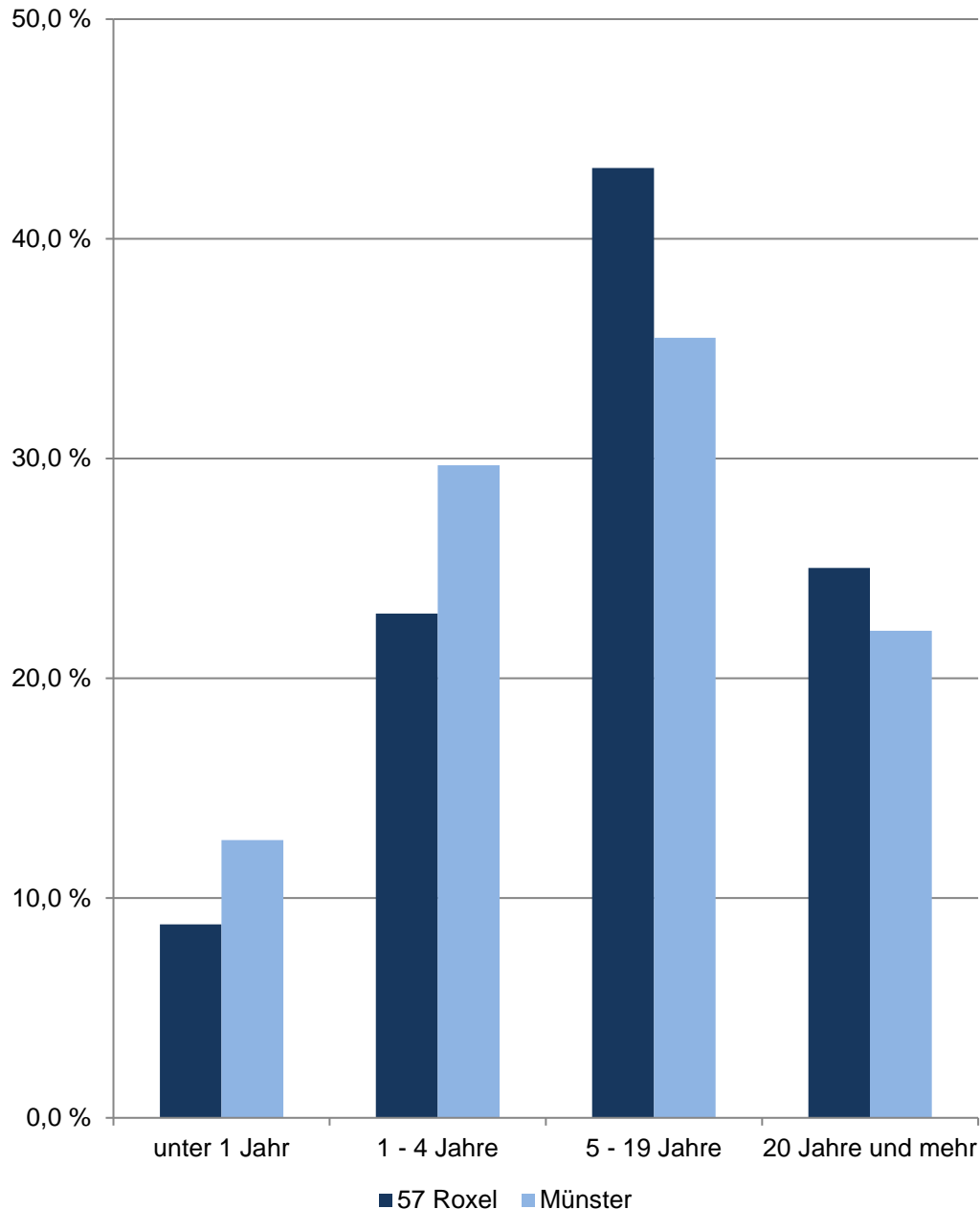

57 Roxel

Am 31.12.	Indikatoren der Wohnberechtigten Bevölkerung im Alter von 18 und mehr Jahren an der Adresse im Stadtteil - Wohndauer -				
	durch- schnittliche Wohndauer	Anteil derer, die ... Jahr(e) an der Adresse wohnen			
		unter 1	1 - 4	5 - 19	20 und mehr
	Jahre	in %			
2018	15,77	9,64	24,49	40,24	25,63
2019	15,78	10,02	23,64	40,96	25,37
2020	15,95	8,58	24,13	41,55	25,74
2021	15,95	8,85	22,94	42,98	25,22
2022	15,89	8,81	22,94	43,23	25,03
Indikatoren der männlichen Wohnberechtigten Bevölkerung - Wohndauer					
2018	15,02	10,69	24,58	40,51	24,23
2019	15,12	10,33	24,55	40,70	24,42
2020	15,22	8,80	25,21	41,40	24,59
2021	15,25	8,74	24,06	43,02	24,17
2022	15,44	7,94	24,11	43,73	24,22
Indikatoren der weiblichen Wohnberechtigten Bevölkerung - Wohndauer					
2018	16,51	8,61	24,40	39,98	27,01
2019	16,43	9,71	22,76	41,22	26,30
2020	16,67	8,36	23,07	41,71	26,86
2021	16,62	8,96	21,85	42,95	26,24
2022	16,33	9,63	21,83	42,75	25,79

Quelle: Stadt Münster
Stadtplanungsamt
Informationsmanagement und Statistikdienststelle

[Definitionen](#)

Wohnberechtigte Bevölkerung

Ab 2011 wird die Wohnberechtigte Bevölkerung durch die Auszählung aller gemeldeten Wohnsitze (Haupt- und Nebenwohnsitze) des Melderegisters der Stadt Münster abgebildet.

[zurück zur Internetseite](#)

[Karte der Stadtteile](#)

[Nutzungsbedingungen](#)

Anteile der Haushaltgrößen 2022 im Stadtteil und in Münster

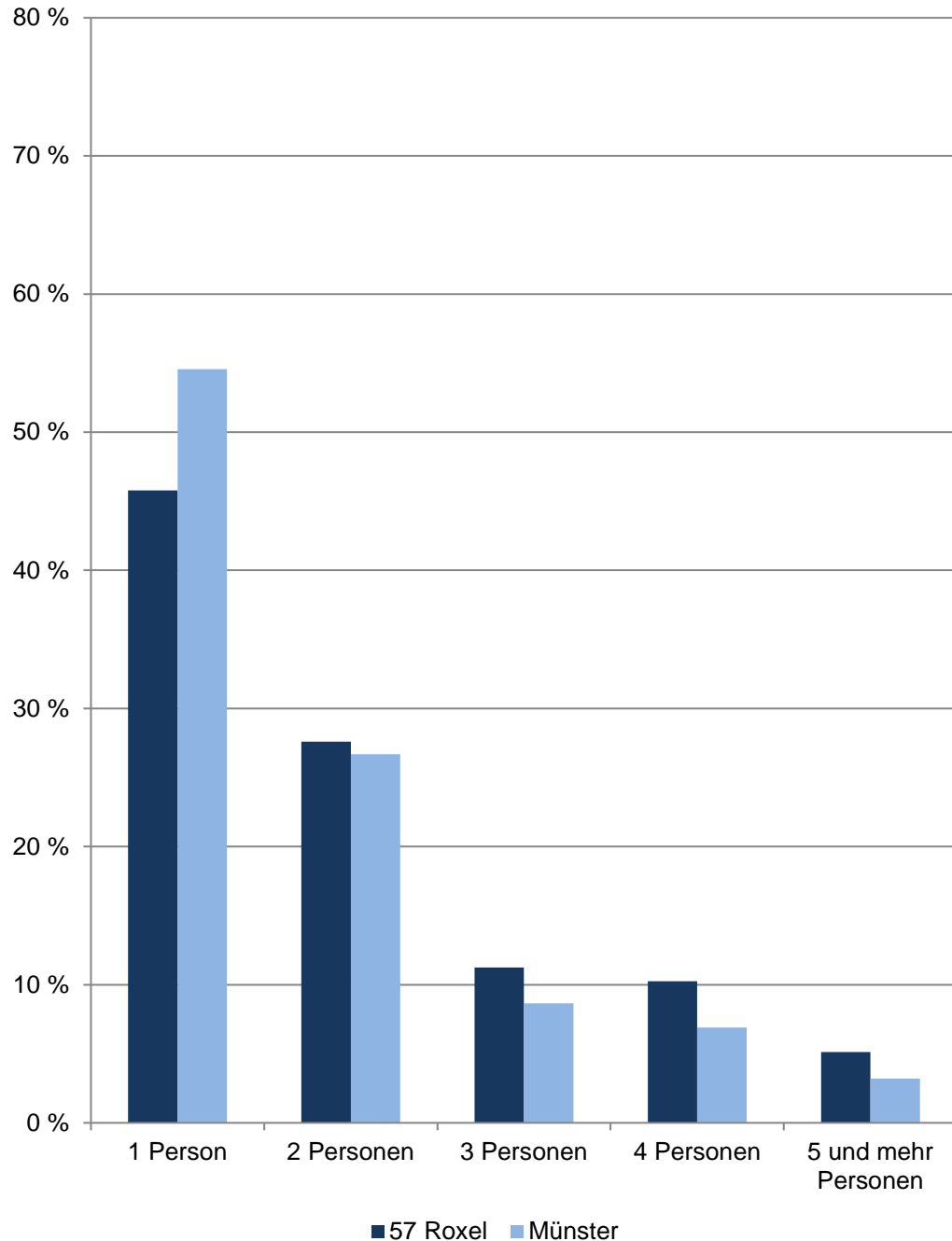

57 Roxel

Am 31.12.	Haushalte der Wohnberechtigten Bevölkerung im Stadtteil					
	Gesamt	davon mit ... Person(en)				
		1	2	3	4	5 und mehr
	Anzahl					
2013	4 264	1 829	1 213	531	471	220
2014	4 338	1 890	1 206	544	481	217
2015	4 386	1 913	1 227	528	504	214
2016	4 412	1 945	1 212	520	520	215
2017	4 457	1 965	1 224	537	515	216
2018	4 468	1 994	1 206	530	511	227
2019	4 513	2 005	1 252	535	491	230
2020	4 522	2 047	1 232	532	477	234
2021	4 570	2 118	1 236	507	475	234
2022	4 588	2 101	1 266	516	470	235
	Anteil in %					
2022	100,0	45,8	27,6	11,2	10,2	5,1

Quelle: Stadt Münster

[Definitionen](#)

Stadtplanungsamt

Informationsmanagement und Statistikdienststelle

Wohnberechtigte Bevölkerung

Die Wohnberechtigte Bevölkerung wird durch die Auszählung aller gemeldeten Wohnsitze (Haupt- und Nebenwohnsitze) des Melderegisters der Stadt Münster abgebildet.

Haushalt

Der Begriff „Haushalt“ wird hier als „Personen, die aufgrund von Indizien, die aus dem Melderegister gewonnen wurden, zusammen wohnen und leben“ verstanden. Diese so zu Haushalten zusammengeführten Personen entsprechen dem Typ des Wohnhaushaltes. Gemeinsames Wirtschaften kann bei dieser Form der Bildung von Haushalten nicht unterstellt werden.

Bei der vorliegenden Betrachtung werden Personen ohne eigene Haushaltsführung („Personen in Anstalten“) von der Generierung ausgeschlossen.

[zurück zur Internetseite](#)

[Karte der Stadtteile](#)

[Nutzungsbedingungen](#)

Altersstruktur nach Migrationsvorgeschichte 2022

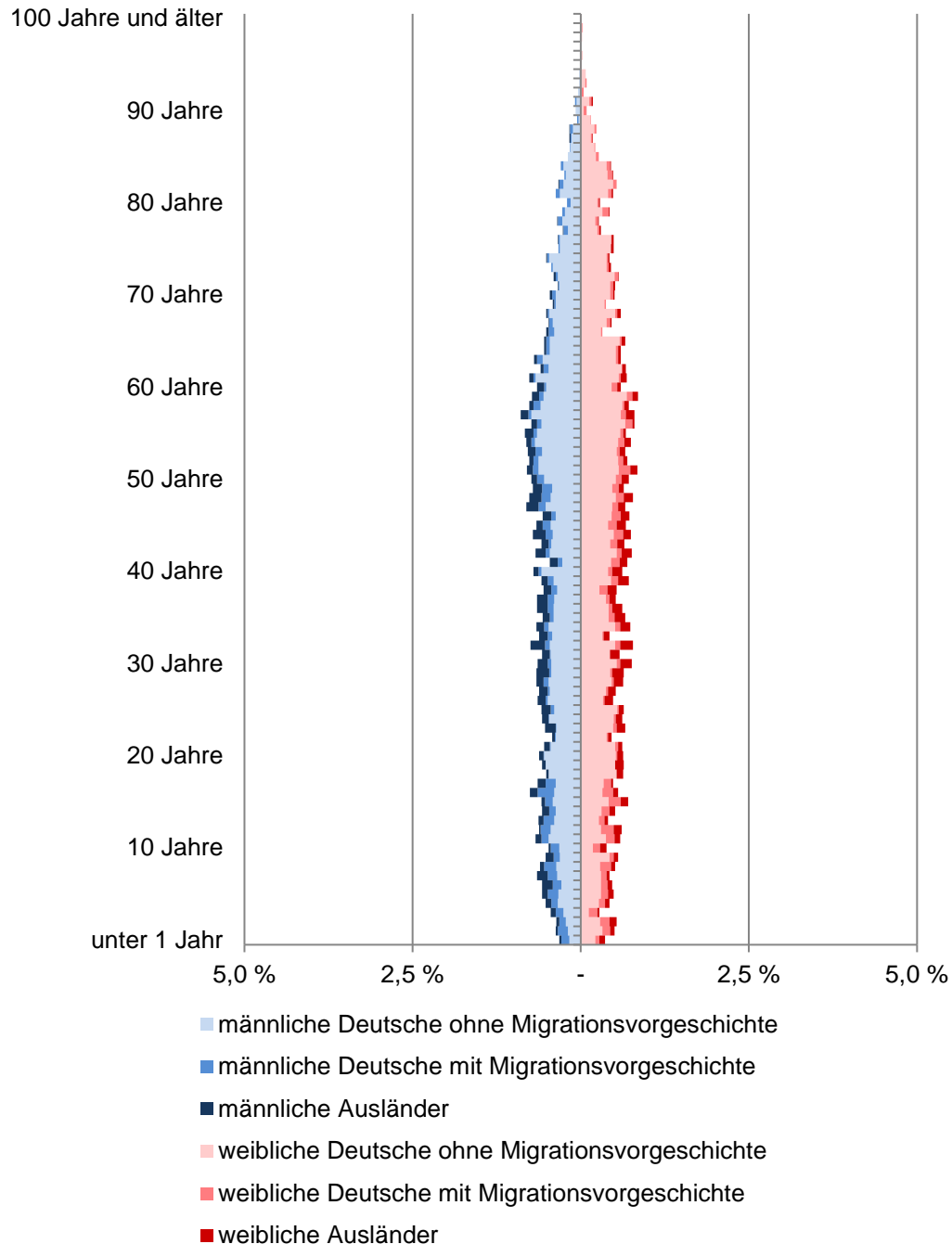

57 Roxel

Am 31.12.	Wohnberechtigte Bevölkerung im Stadtteil					
	Gesamt	ohne Migrations- vor- geschichte	davon mit Migrationsvorgeschichte			
			Insgesamt	davon		Deutsche mit persönlicher vererbter Migrationsvorgeschichte
				Ausländer		
Anzahl						
2013	8 964	6 986	1 978	746	812	420
2014	9 082	7 068	2 014	779	805	430
2015	9 184	7 040	2 144	936	777	431
2016	9 230	7 023	2 207	987	784	436
2017	9 301	6 988	2 313	1 078	794	441
2018	9 327	6 939	2 388	1 145	786	457
2019	9 395	6 941	2 454	1 218	782	454
2020	9 351	6 936	2 415	1 210	772	433
2021	9 325	6 932	2 393	1 187	777	429
2022	9 386	6 929	2 457	1 288	764	405

Quelle: Stadt Münster

Stadtplanungsamt

Informationsmanagement und Statistikdienststelle

[Definitionen](#)

Wohnberechtigte Bevölkerung

Die Wohnberechtigte Bevölkerung wird durch die Auszählung aller gemeldeten Wohnsitze (Haupt- und Nebenwohnsitze) des Melderegisters der Stadt Münster abgebildet.

Ausländer

Als Ausländer gelten die Personen, die eine fremde 1. Staatsangehörigkeit besitzen, staatenlos sind oder deren Staatsangehörigkeit nicht geklärt ist.

Deutsche mit persönlicher Migrationsvorgeschichte

Hierzu gehören Heimatvertriebene, Aussiedler/Spätaussiedler und weitere Eingebürgerte.

Deutsche mit vererbter Migrationsvorgeschichte

Deutsche Kinder ohne persönliche, aber mit vererbter Migrationsvorgeschichte. Kinder, die mit Eltern aus dem definierten Personenkreis (Ausländer, Aussiedler/Spätaussiedler, Heimatvertriebene und weitere Eingebürgerte) im selben Haushalt leben, haben ebenfalls eine Migrationsvorgeschichte. Hierbei reicht es, wenn ein Elternteil eine Migrationsvorgeschichte hat.

[zurück zur Internetseite](#)

[Karte der Stadtteile](#)

[Nutzungsbedingungen](#)

Saldierte Bevölkerungsbewegungen im Stadtteil

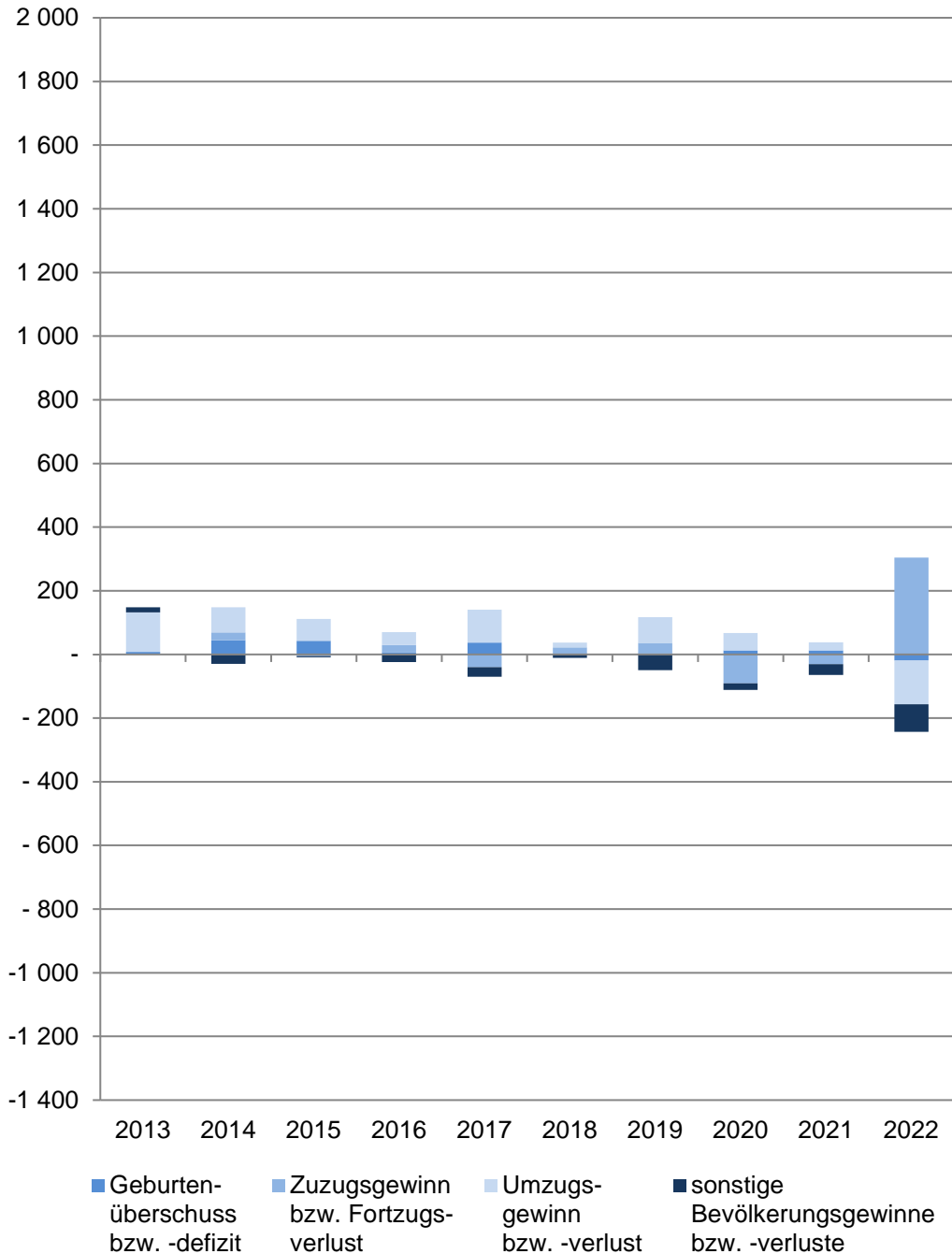

57 Roxel

Im Jahr	Saldierte Bevölkerungsbewegungen der Wohnberechtigten Bevölkerung im Stadtteil				
	Gesamt	davon			
		Geburtenüberschuss bzw. -defizit	Zuzugsgewinn bzw. Fortzugsverlust	Umzugsgewinn bzw. -verlust	sonstige Bevölkerungsgewinne bzw. -verluste
2013	+ 148	+ 8	-	+ 124	+ 16
2014	+ 118	+ 45	+ 24	+ 79	- 30
2015	+ 102	+ 43	- 5	+ 68	- 4
2016	+ 46	+ 7	+ 23	+ 40	- 24
2017	+ 71	+ 37	- 40	+ 104	- 30
2018	+ 26	-	+ 22	+ 15	- 11
2019	+ 68	+ 4	+ 32	+ 81	- 49
2020	- 44	+ 13	- 91	+ 54	- 20
2021	- 26	+ 13	- 31	+ 25	- 33
2022	+ 61	- 19	+ 304	- 138	- 86

Quelle: Stadt Münster
Stadtplanungsamt
Informationsmanagement und Statistikdienststelle

[Definitionen](#)

Wohnberechtigte Bevölkerung

Ab 2011 wird die Wohnberechtigte Bevölkerung durch die Auszählung aller gemeldeten Wohnsitze (Haupt- und Nebenwohnsitze) des Melderegisters der Stadt Münster abgebildet.

Geburtenüberschuss bzw. -defizit

Geburten abzüglich der Sterbefälle

Zuzugsgewinn bzw. Fortzugsverlust

Wanderungen über die Stadtgrenze; Zuzüge abzüglich Fortzüge

Umzugsgewinn bzw. -verlust

Wanderungen innerhalb der Stadtgrenze; Binnenzuzüge abzüglich Binnenfortzüge

sonstige Bevölkerungsgewinne bzw. -verluste

Beispielsweise: Abmeldungen von Amts wegen, Gründung einer weiteren Wohnung in Münster

[zurück zur Internetseite](#)

[Karte der Stadtteile](#)

[Nutzungsbedingungen](#)

Wanderungssalden nach Altersgruppen im Stadtteil

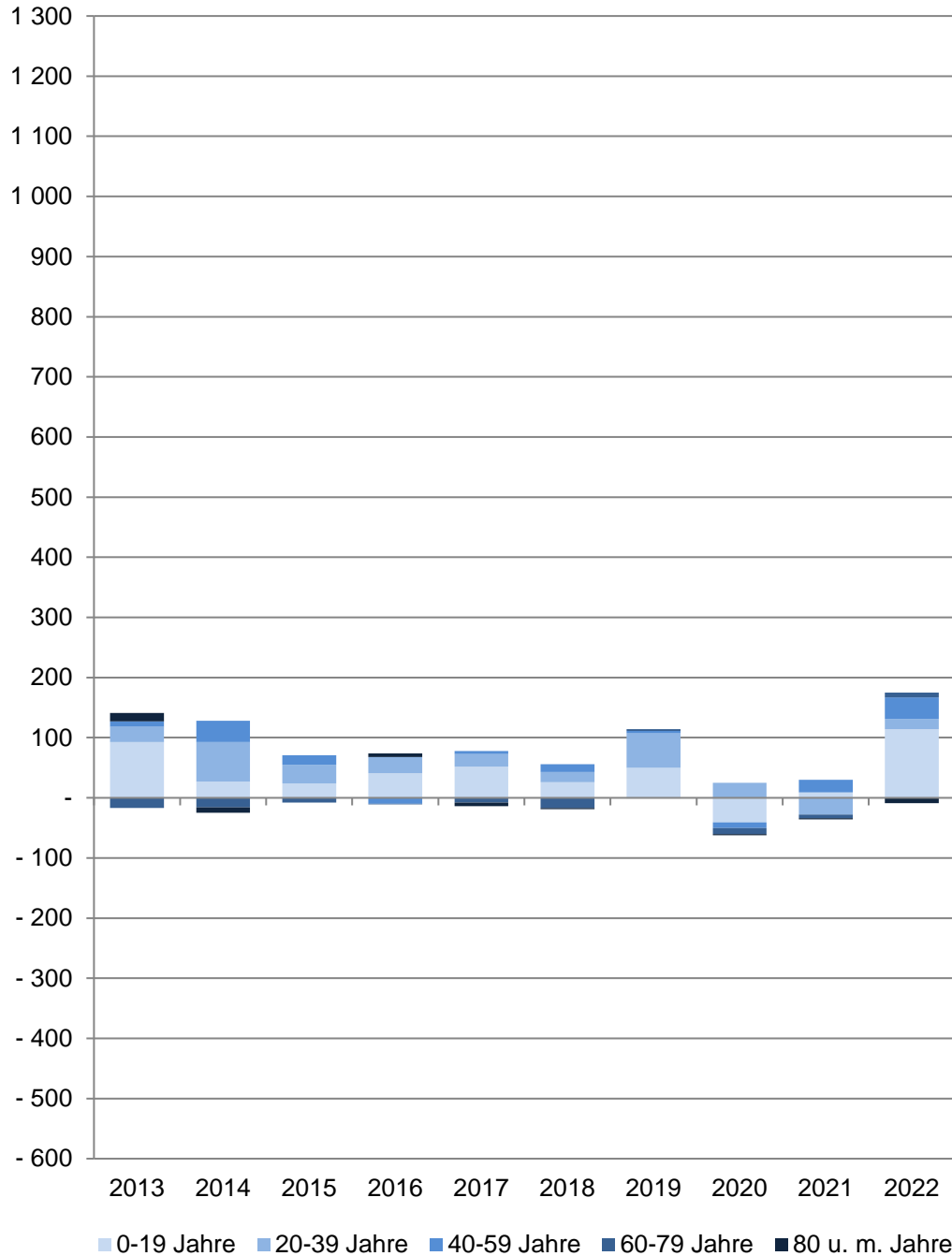

57 Roxel

Im Jahr	Wanderungssaldo der Wohnberechtigten Bevölkerung im Stadtteil					
	Gesamt	Im Alter von ... Jahren				
		0 - 19	20 - 39	40 - 59	60 - 79	80 und mehr
	Anzahl					
2013	+ 124	+ 93	+ 25	+ 9	- 17	+ 14
2014	+ 103	+ 27	+ 66	+ 35	- 16	- 9
2015	+ 63	+ 24	+ 31	+ 16	- 8	-
2016	+ 63	+ 41	+ 27	- 10	- 1	+ 6
2017	+ 64	+ 52	+ 21	+ 5	- 8	- 6
2018	+ 37	+ 26	+ 17	+ 13	- 17	- 2
2019	+ 113	+ 50	+ 57	+ 4	+ 3	- 1
2020	- 37	- 41	+ 25	- 9	- 10	- 2
2021	- 6	+ 9	- 28	+ 21	- 6	- 2
2022	+ 166	+ 114	+ 17	+ 36	+ 8	- 9

Quelle: Stadt Münster

[Definitionen](#)

Stadtplanungsamt

Informationsmanagement und Statistikdienststelle

Wohnberechtigte Bevölkerung

Ab 2011 wird die Wohnberechtigte Bevölkerung durch die Auszählung aller gemeldeten Wohnsitze (Haupt- und Nebenwohnsitze) des Melderegisters der Stadt Münster abgebildet.

Wanderungen

Zu den Wanderungen zählen: Zu- und Fortzüge über die Stadtgrenze sowie Umzüge innerhalb des Stadtgebietes.

Wanderungssaldo = (Zuzüge + Binnenzuzüge) - (Fortzüge + Binnenfortzüge)

Arbeitslose im Stadtteil

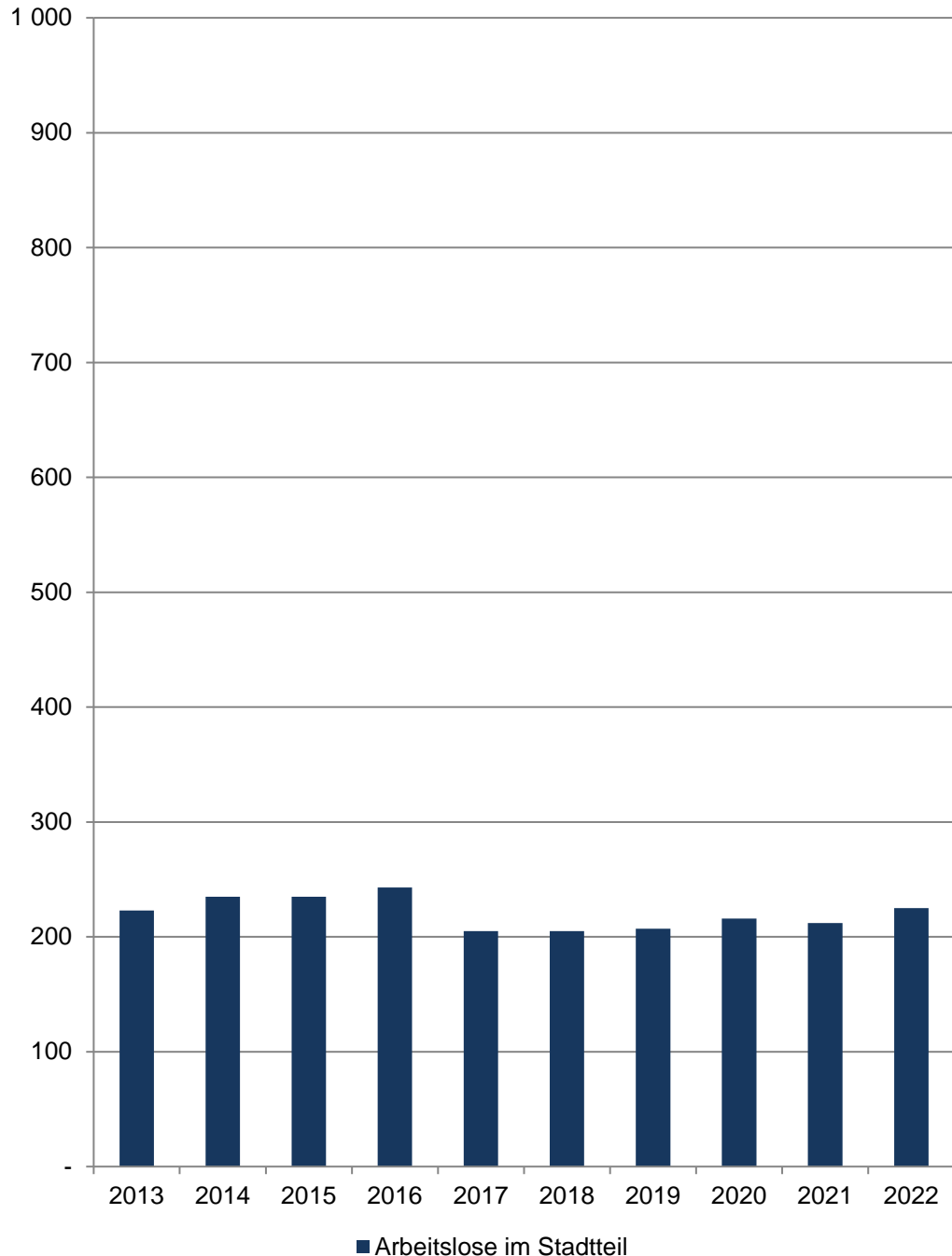

57 Roxel

Am 15.12.	Arbeitslose im Stadtteil				
	Insgesamt	davon			
		männlich		weiblich	
	Anzahl	in %	Anzahl	in %	
2013	223	56,1	125	43,9	98
2014	235	59,6	140	40,4	95
2015	235	57,0	134	43,0	101
2016	243	59,7	145	40,3	98
2017	205	62,4	128	37,6	77
2018	205	59,5	122	40,5	83
2019	207	59,4	123	40,6	84
2020	216	56,0	121	44,0	95
2021	212	51,9	110	48,1	102
2022	225	54,2	122	45,8	103

Quelle: Statistik der Bundesagentur für Arbeit

[Definitionen](#)

Arbeitslose

Personen, die ...

- ... vorübergehend nicht in einem Beschäftigungsverhältnis stehen oder nur eine weniger als 15 Stunden wöchentlich umfassende Beschäftigung ausüben,
- ... eine versicherungspflichtige, mindestens 15 Stunden wöchentlich umfassende Beschäftigung suchen,
- ... den Vermittlungsbemühungen der Agentur für Arbeit oder des Jobcenters zur Verfügung stehen, also arbeitsfähig und -bereit sind,
- ... in der Bundesrepublik Deutschland wohnen,
- ... nicht jünger als 15 Jahre sind und die Altersgrenze für den Renteneintritt noch nicht erreicht haben, und
- ... sich persönlich bei einer Agentur für Arbeit oder einem Jobcenter arbeitslos gemeldet haben.

Für Hilfebedürftige nach dem SGB II findet nach § 53 a Abs. 1 SGB II die Arbeitslosendefinition des § 16 SGB III sinngemäß Anwendung.

Methodischer Hinweis

Durch die gesetzlichen Änderungen, die ab 1.1.2009 in Kraft traten, sind ältere Daten nur bedingt vergleichbar. Bitte beachten Sie hierzu die Grundlagen der Bundesagentur für Arbeit: <https://statistik.arbeitsagentur.de/DE/Navigation/Grundlagen/Grundlagen-Nav.html>

Die Arbeitslosenquoten liegen **NICHT** kleinräumig auf Ebene der 45 Stadtteile vor. Die Bezugsbasis „alle zivilen“ bzw. „alle abhängig zivilen Erwerbspersonen“ wird nur gesamtstädtisch von der Bundesagentur für Arbeit ermittelt, daher können keine Arbeitslosenquoten für räumliche Einheiten unterhalb der Stadtgrenze berechnet werden.

[zurück zur Internetseite](#)

[Karte der Stadtteile](#)

Sozialversicherungspflichtig Beschäftigte am Wohnort Münster und im Stadtteil 2013 = 100

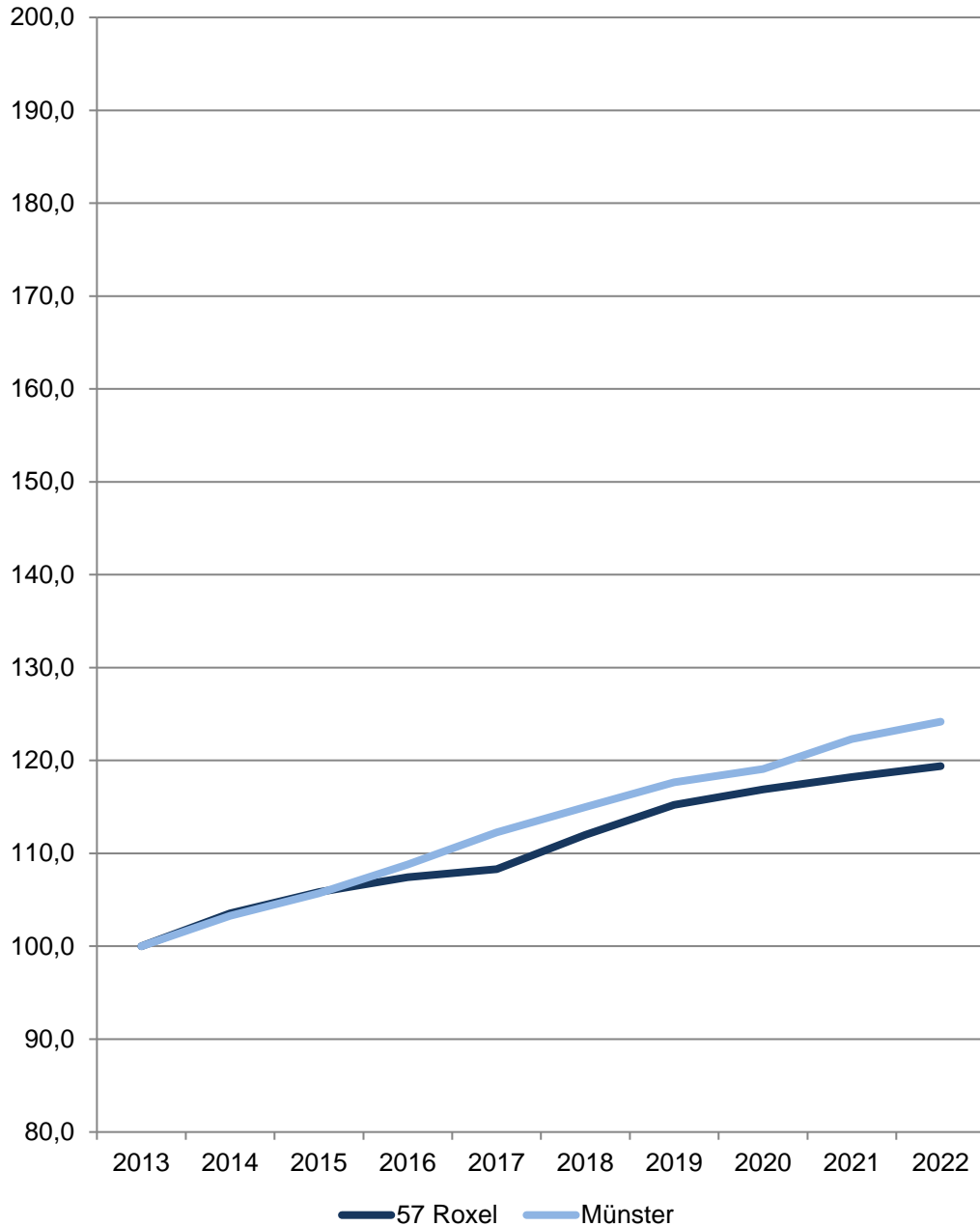

57 Roxel

Am 31.12.	Sozialversicherungspflichtig Beschäftigte am Wohnort im Stadtteil				
	Insgesamt	davon		davon	
		männlich	weiblich	mit deutscher Staatsangehörigkeit	ohne deutsche Staatsangehörigkeit
Anzahl					
2013	3 161	1 661	1 500	2 926	235
2014	3 273	1 732	1 541	3 033	240
2015	3 346	1 754	1 592	3 072	274
2016	3 396	1 773	1 623	3 115	281
2017	3 423	1 802	1 621	3 093	329
2018	3 540	1 849	1 691	3 163	374
2019	3 642	1 883	1 759	3 202	437
2020	3 695	1 904	1 791	3 236	455
2021	3 737	1 931	1 806	3 287	450
2022	3 774	1 949	1 825	3 312	462

Quelle: Statistik der Bundesagentur für Arbeit

[Definitionen](#)

Sozialversicherungspflichtig Beschäftigte

Zum Personenkreis der sozialversicherungspflichtig Beschäftigten zählen alle Arbeitnehmer einschließlich der zu ihrer Berufsausbildung Beschäftigten, die kranken-, renten-, pflegeversicherungspflichtig und/oder beitragspflichtig sind oder für die von den Arbeitgebern Beitragsanteile zu entrichten sind. Aus dieser Abgrenzung ergibt sich, dass in der Regel alle Arbeiter und Angestellten einschl. Personen in beruflicher Ausbildung von der Sozialversicherungspflicht im Meldeverfahren erfasst werden. Daneben besteht in wenigen Fällen auch für Selbstständige Versicherungspflicht in der Sozialversicherung. Wehr- und Zivildienstleistende gelten nur dann als sozialversicherungspflichtig Beschäftigte, wenn sie ihren Dienst aus einem weiterhin bestehenden Beschäftigungsverhältnis heraus angetreten haben und nur wegen der Ableistung dieser Dienstzeiten kein Entgelt erhalten.

Nicht zu den sozialversicherungspflichtig Beschäftigten zählen dagegen der weitaus überwiegende Teil der Selbstständigen, die mithelfenden Familienangehörigen sowie die Beamten. Ergebnisse zu den ausschließlich geringfügig entlohnten Beschäftigten sowie über Beschäftigungsverläufe sind in der vierteljährlichen Beschäftigtenstatistik nicht enthalten. Diese Ergebnisse sind Gegenstand eigenständiger Statistiken, die bei der Bundesagentur für Arbeit geführt werden.

<http://statistik.arbeitsagentur.de>

[zurück zur Internetseite](#)

[Karte der Stadtteile](#)

Anteil privater Personenkraftwagen an den Personenkraftwagen im Stadtteil und in Münster am 1.1.2023

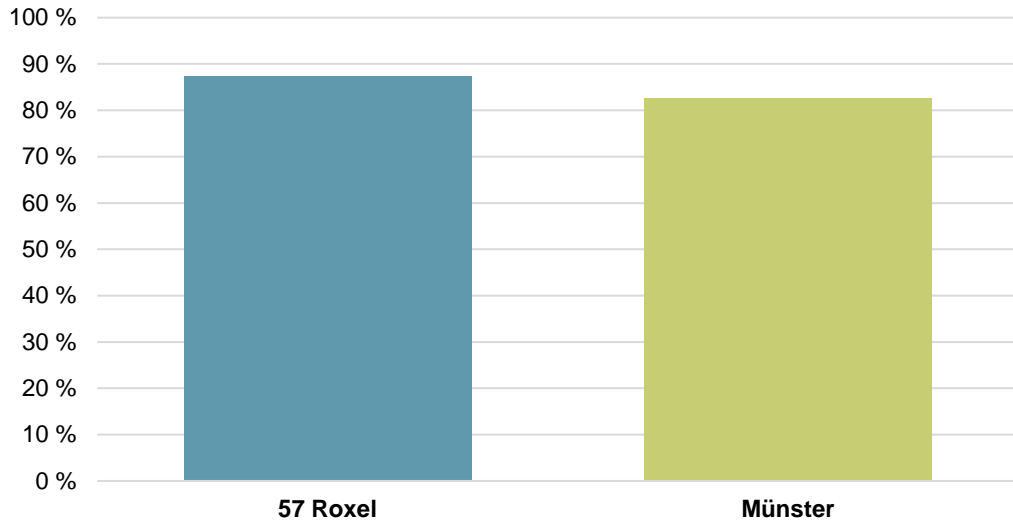

57 Roxel

Am 1.1.	Zugelassene Kraftfahrzeuge und -anhänger im Stadtteil					
	Kraftfahrzeuge insgesamt	Krafträder	davon Personenkraftwagen		Nutzfahrzeuge	Kraftfahrzeuganhänger
			Ins-gesamt	darunter private		
	Anzahl					
2019	6 388	428	5 182	4 585	778	854
2020	6 446	427	5 214	4 610	805	880
2021	6 561	435	5 288	4 667	838	886
2022	6 616	441	5 339	4 692	836	905
2023	6 632	457	5 336	4 656	839	924

Quelle: Kraftfahrt-Bundesamt

[Definitionen](#)

Personenkraftwagen im Stadtteil am 1.1.2023 Anteil nach Antriebsarten

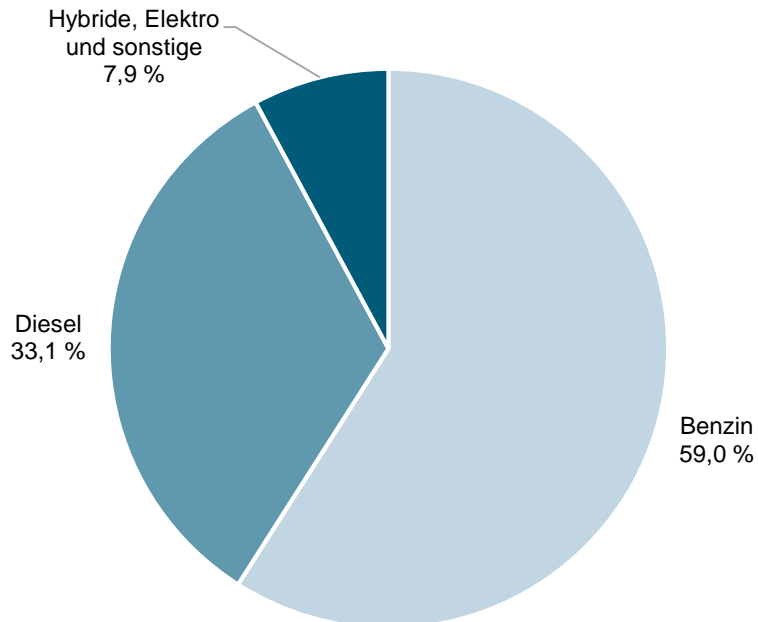

Am 1.1.	Bestand an Personenkraftwagen im Stadtteil					
	Insgesamt	davon nach Antriebsarten				
		Benzin	Diesel	Hybride	Elektro	Sonstige
Anzahl						
2019	5 182	3 152	1 897	40	11	82
2020	5 214	3 180	1 883	57	19	75
2021	5 288	3 206	1 874	104	41	63
2022	5 339	3 202	1 829	176	78	54
2023	5 336	3 150	1 766	255	112	53

Quelle: Kraftfahrt-Bundesamt

[Definitionen](#)

Glossar beim Kraftfahrt-Bundesamt

https://www.kba.de/DE/Service/Glossar/glossar_node.html

Zugelassene Kraftfahrzeuge bzw. Personenkraftwagen je 1.000 Einwohnerinnen und Einwohner der Wohnberechtigten Bevölkerung im Stadtteil

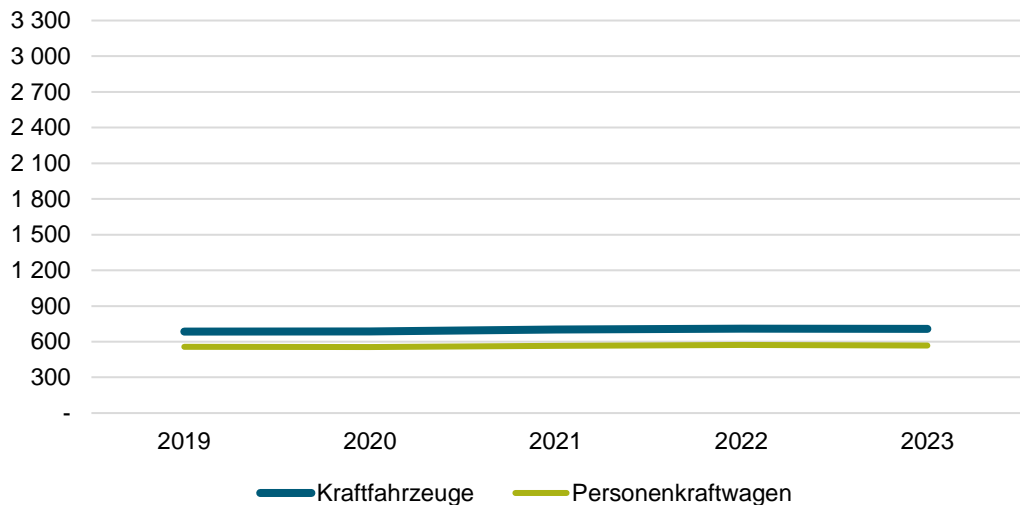

57 Roxel

Am 1.1.	Zugelassene Kraftfahrzeuge und -anhänger im Stadtteil					
	Kraftfahrzeuge insgesamt	Krafträder	Personenkraftwagen		Nutzfahrzeuge	Kraftfahrzeuganhänger
			Ins-gesamt	darunter private		
je 1.000 Einwohnerinnen und Einwohner der Wohnberechtigten Bevölkerung am 31.12. des Vorjahres						
2019	684,9	45,9	555,6	491,6	83,4	91,6
2020	686,1	45,4	555,0	490,7	85,7	93,7
2021	701,6	46,5	565,5	499,1	89,6	94,7
2022	709,5	47,3	572,5	503,2	89,7	97,1
2023	706,6	48,7	568,5	496,1	89,4	98,4

Quelle: Stadt Münster - Stadtplanungsamt
Informationsmanagement und Statistikdienststelle

[Definitionen](#)

Private Personenkraftwagen je Haushalt im Stadtteil und in Münster am 1.1.2023

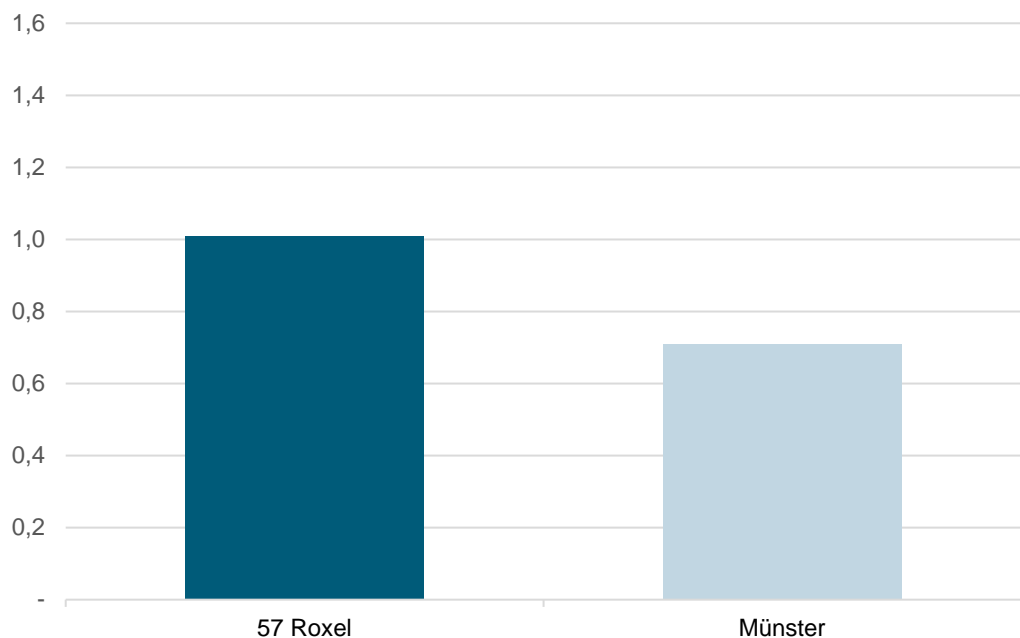

Am 1.1.	Zugelassene Kraftfahrzeuge und -anhänger im Stadtteil					
	Kraftfahrzeuge insgesamt	Krafträder	Personenkraftwagen		Nutzfahrzeuge	Kraftfahrzeuganhänger
			insgesamt	darunter private je Haushalt		
je ha			private je Haushalt		je ha	
2019	3,20	0,21	2,60	1,02	0,39	0,42
2020	3,23	0,21	2,61	1,02	0,40	0,44
2021	3,29	0,21	2,65	1,03	0,42	0,44
2022	3,32	0,22	2,67	1,02	0,41	0,45
2023	3,32	0,22	2,67	1,01	0,42	0,46

Quelle: Stadt Münster - Stadtplanungsamt
Informationsmanagement und Statistikdienststelle

[Definitionen](#)

Glossar beim Kraftfahrt-Bundesamt
https://www.kba.de/DE/Service/Glossar/glossar_node.html

[zurück zur Internetseite](#)

[Karte der Stadtteile](#)

Wohnungsveränderungen durch Bautätigkeiten

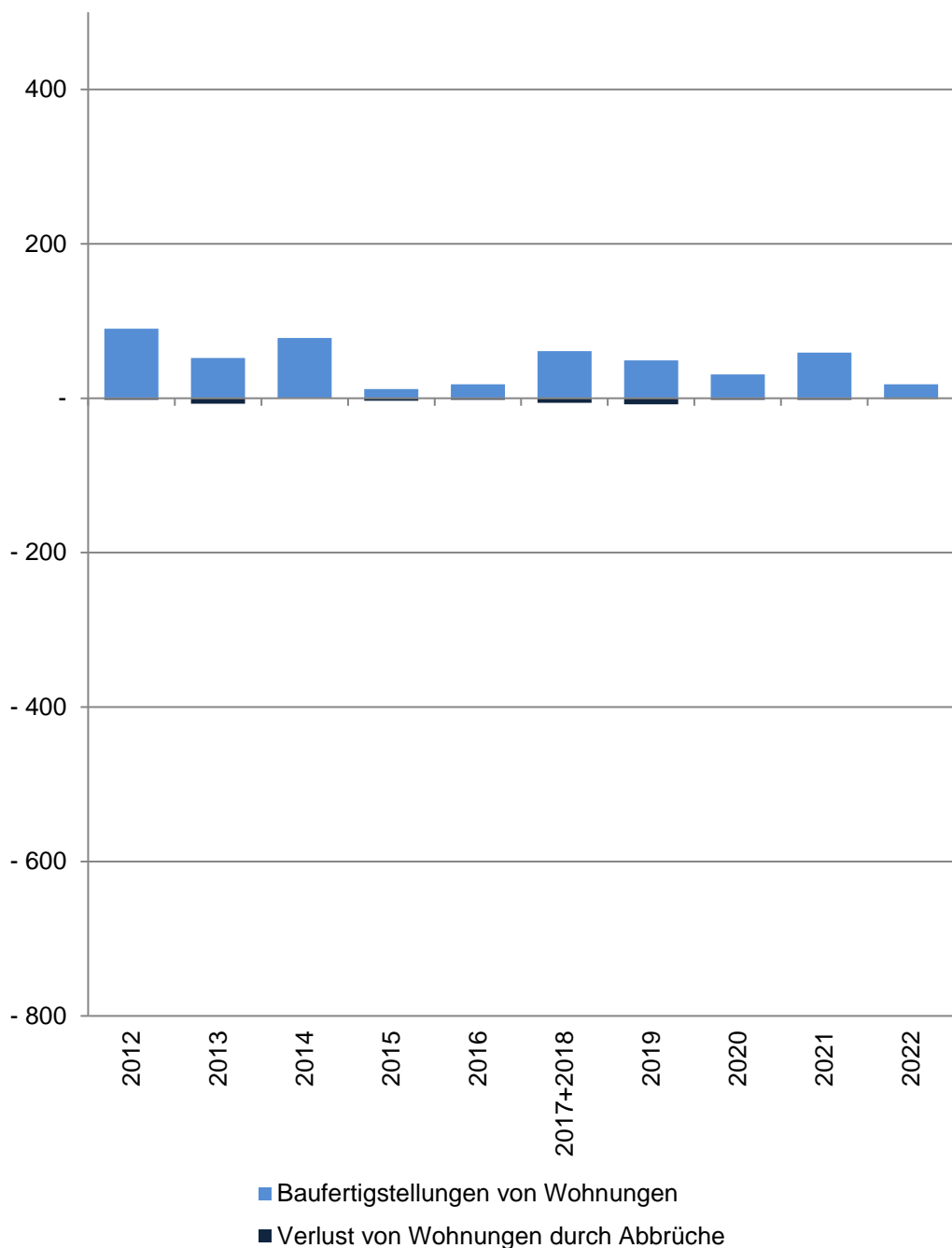

57 Roxel

Im Jahr/ in den Jahren zusammen	Baufertigstellungen von Wohnungen im Stadtteil					
	Gesamt	davon mit ... Raum bzw. Räumen				
		1	2	3	4	5 und mehr
	Anzahl					
2012	90	2	4	22	21	41
2013	52	-	1	-	9	42
2014	78	1	13	32	16	16
2015	12	-	-	2	5	5
2016	18	-	1	2	8	7
2017+2018	61	7	20	14	5	15
2019	49	1	16	22	6	4
2020	31	1	9	11	1	9
2021	59	3	10	26	10	10
2022	18	1	3	2	3	9
	Verlust von Wohnungen durch Abbrüche im Stadtteil					
2012	- 2	-	-	-	-	- 2
2013	- 7	-	-	- 2	- 3	- 2
2014	-	-	-	-	-	-
2015	- 3	-	-	-	-	- 3
2016	- 2	-	-	-	-	- 2
2017+2018	- 6	-	-	-	- 1	- 5
2019	- 8	-	-	-	-	- 8
2020	- 2	-	-	-	-	- 2
2021	- 2	-	-	-	-	- 2
2022	- 1	-	-	-	-	- 1

Quelle: Stadt Münster

Stadtplanungsamt

Informationsmanagement und Statistikdienststelle

[Definitionen](#)

Baufertigstellungen

Durch die neuen Erfassungsbögen der Bautätigkeitsstatistik werden ab 2012 auch Änderungen bei Umbautätigkeiten festgehalten, wenn zum Beispiel kleinere Wohnungen zu einer großen Wohnung zusammen gelegt werden. Dadurch können bei der Auswertung negative Werte entstehen, obwohl es sich um Baufertigstellungen handelt.

Abbrüche

Ein Abbruch liegt vor, wenn die Bausubstanz, das heißt die Summe des nutzbaren Bauvolumens, durch Baumaßnahmen oder infolge anderer Ursachen vermindert wird. HINWEIS: Im Jahr 2015 gibt es eine Übererfassung der Abbrüche durch die Änderung des Erfassungsdatums. Es wird durch eine Vorgabe von Information und Technik Nordrhein-Westfalen die Abbruchgenehmigung dem tatsächlichen Abbruch gleich gesetzt.

Hinweis 2017+2018

Die Bautätigkeit für die Jahre 2017 und 2018 kann nur zusammen gefasst ausgewertet werden.

[zurück zur Internetseite](#)

[Karte der Stadtteile](#)

[Nutzungsbedingungen](#)

Impressum

Herausgeberin: Stadt Münster

Stadtplanungsamt

Redaktion: Informationsmanagement und Statistikdienststelle

Januar 2024