

Stadtteilsteckbrief 2023 - 62 Kinderhaus-Ost

Impressum

Herausgeberin: Stadt Münster

Stadtplanungsamt

Redaktion: Statistikdienststelle

November 2024

Bevölkerungsentwicklung nach Altersgruppen

2013 = 100

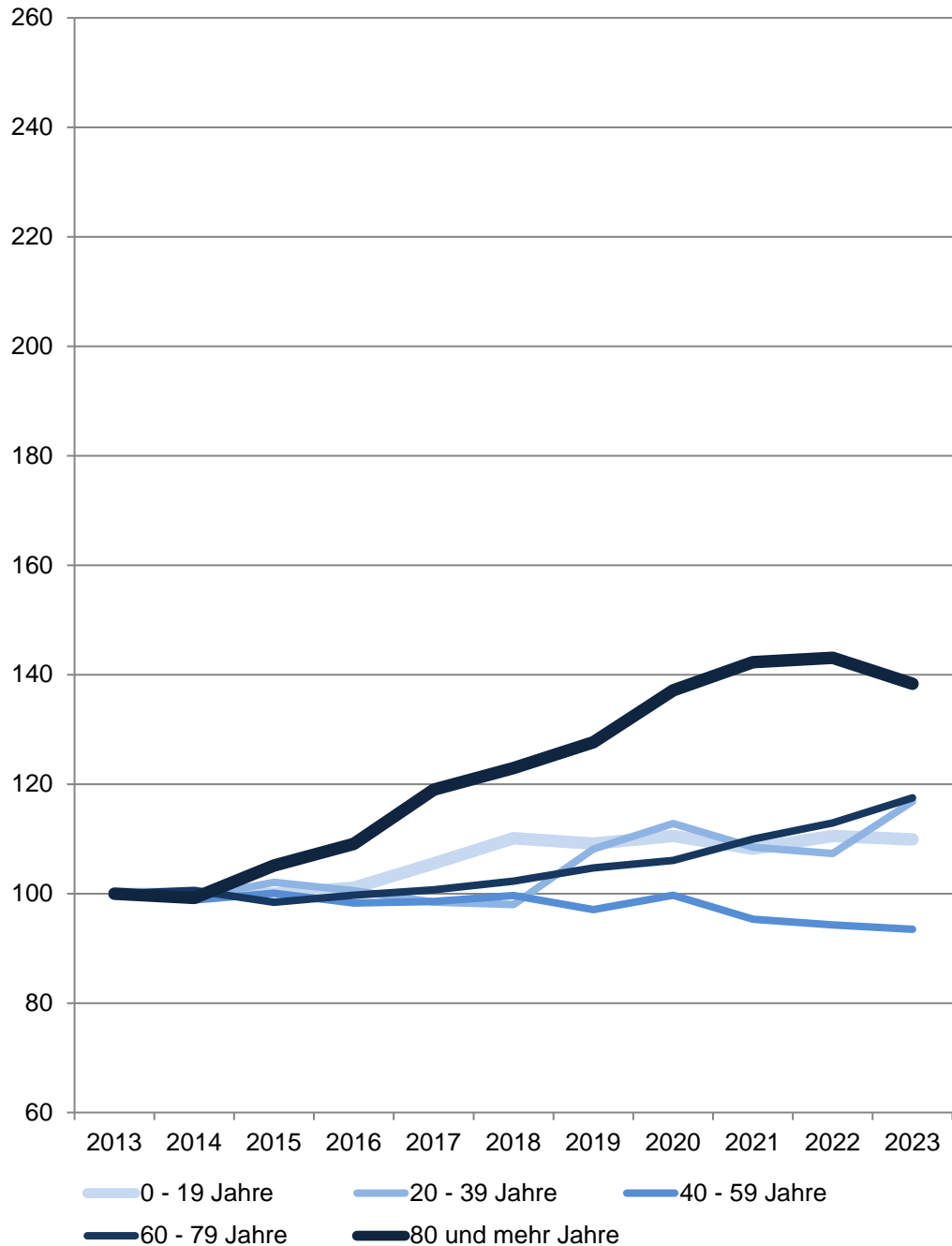

62 Kinderhaus-Ost

Am 31.12.	Wohnberechtigte Bevölkerung im Stadtteil					
	Gesamt	davon im Alter von ... Jahren				
		0 - 19	20 - 39	40 - 59	60 - 79	80 und mehr
Anzahl						
2013	5 021	940	1 349	1 473	1 006	253
2014	4 998	939	1 340	1 456	1 012	251
2015	5 047	940	1 377	1 474	990	266
2016	5 033	950	1 356	1 448	1 003	276
2017	5 086	992	1 328	1 452	1 013	301
2018	5 165	1 035	1 322	1 468	1 029	311
2019	5 291	1 026	1 459	1 430	1 053	323
2020	5 444	1 039	1 522	1 469	1 067	347
2021	5 350	1 017	1 463	1 404	1 106	360
2022	5 374	1 039	1 448	1 389	1 136	362
2023	5 518	1 033	1 576	1 377	1 182	350
Anteil in %						
2023	100,0	18,7	28,6	25,0	21,4	6,3

Quelle: Stadt Münster

Stadtplanungsamt

Informationsmanagement und Statistikdienststelle

[Definitionen](#)

Wohnberechtigte Bevölkerung

Die Wohnberechtigte Bevölkerung wird durch die Auszählung aller gemeldeten Wohnsitze (Haupt- und Nebenwohnsitze) des Melderegisters der Stadt Münster abgebildet.

[zurück zur Internetseite](#)

[Karte der Stadtteile](#)

[Nutzungsbedingungen](#)

Bevölkerungsentwicklung nach Geschlecht 2013 = 100

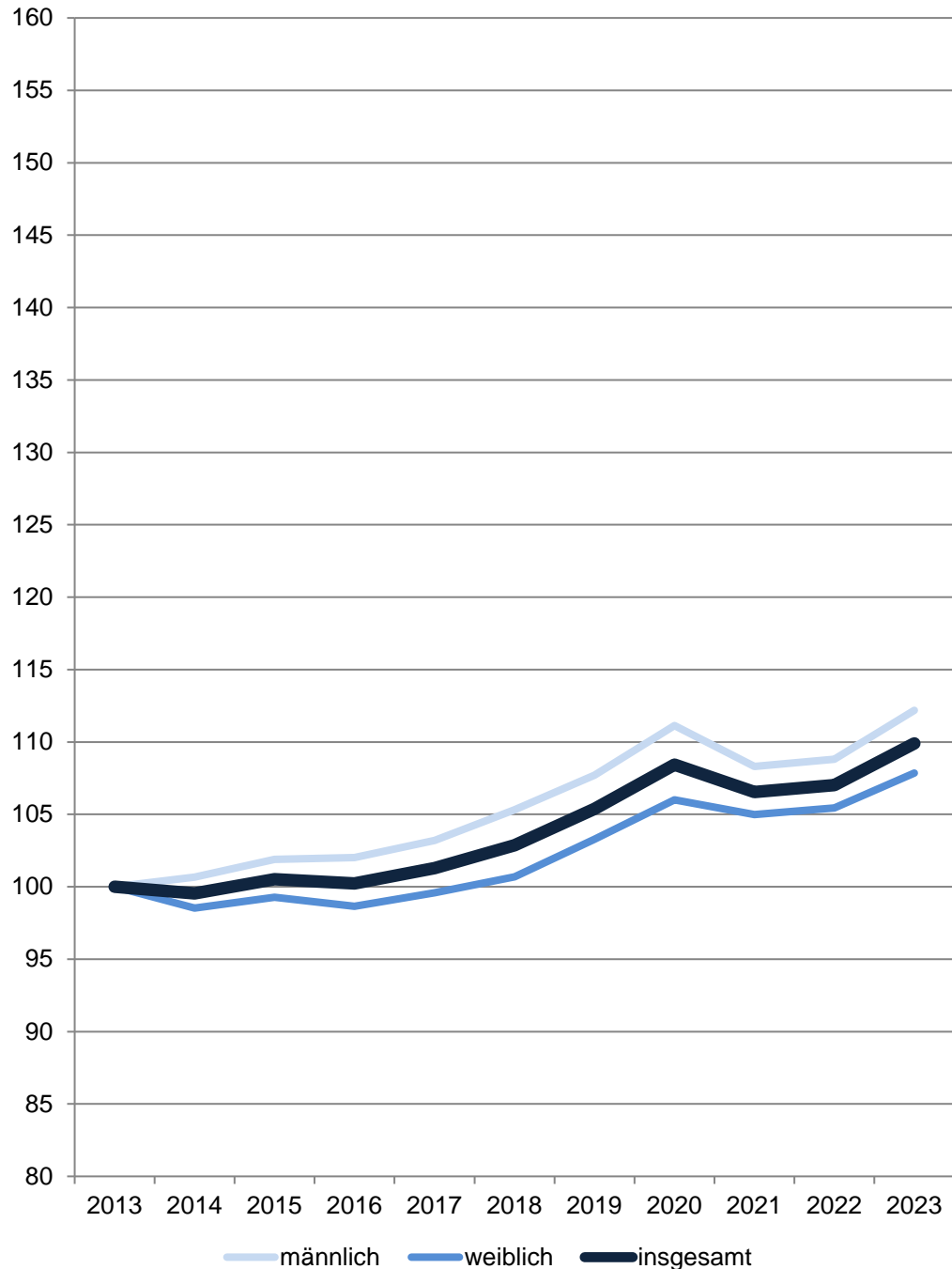

62 Kinderhaus-Ost

Am 31.12.	Wohnberechtigte Bevölkerung im Stadtteil		
	Gesamt	davon	
		männlich	weiblich
Anzahl			
2013	5 021	2 372	2 649
2014	4 998	2 388	2 610
2015	5 047	2 417	2 630
2016	5 033	2 420	2 613
2017	5 086	2 448	2 638
2018	5 165	2 498	2 667
2019	5 291	2 555	2 736
2020	5 444	2 636	2 808
2021	5 350	2 569	2 781
2022	5 374	2 581	2 793
2023	5 518	2 661	2 857
Anteil in %			
2023	100,0	48,2	51,8

Quelle: Stadt Münster

Stadtplanungsamt

Informationsmanagement und Statistikdienststelle

[Definitionen](#)

Wohnberechtigte Bevölkerung

Die Wohnberechtigte Bevölkerung wird durch die Auszählung aller gemeldeten Wohnsitze (Haupt- und Nebenwohnsitze) des Melderegisters der Stadt Münster abgebildet.

[zurück zur Internetseite](#)

[Karte der Stadtteile](#)

[Nutzungsbedingungen](#)

Bevölkerungsentwicklung insgesamt

2013 = 0 %

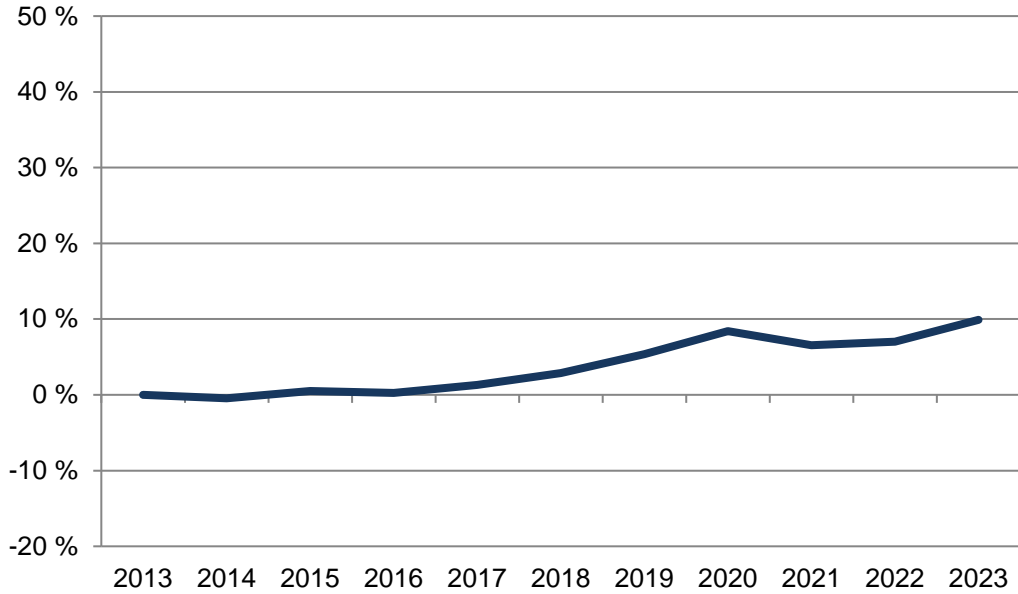

62 Kinderhaus-Ost

Am 31.12.	Wohnberechtigte Bevölkerung im Stadtteil		
	Gesamt	davon nach 1. Staatsangehörigkeit	
		deutsch	nicht deutsch
Anzahl			
2013	5 021	4 477	544
2014	4 998	4 442	556
2015	5 047	4 440	607
2016	5 033	4 397	636
2017	5 086	4 403	683
2018	5 165	4 417	748
2019	5 291	4 592	699
2020	5 444	4 661	783
2021	5 350	4 606	744
2022	5 374	4 599	775
2023	5 518	4 701	817
Anteil in %			
2023	100,0	85,2	14,8

Quelle: Stadt Münster

Stadtplanungsamt

Informationsmanagement und Statistikdienststelle

[Definitionen](#)

Bevölkerungsentwicklung

Anteile der nicht deutschen Bevölkerung

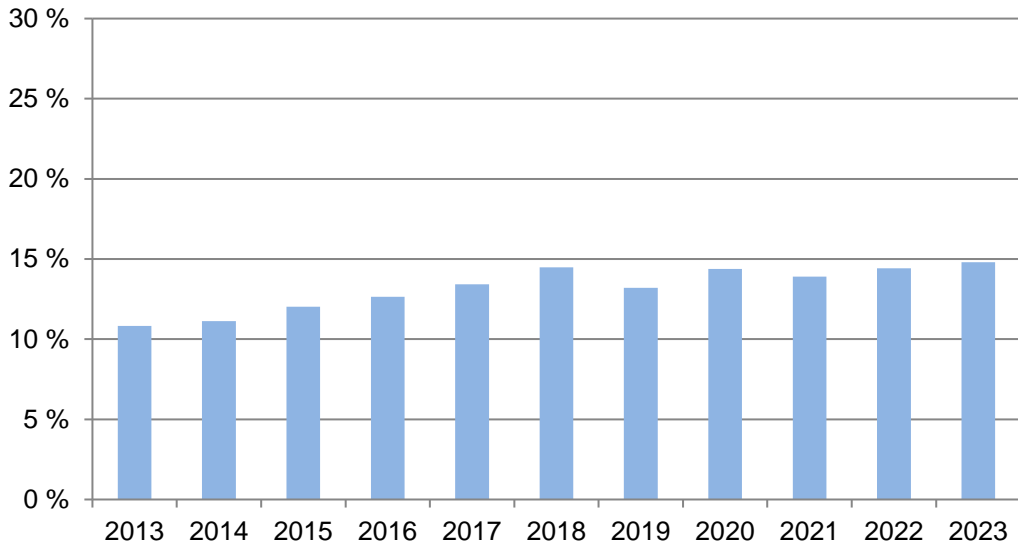

Wohnberechtigte Bevölkerung

Die Wohnberechtigte Bevölkerung wird durch die Auszählung aller gemeldeten Wohnsitze (Haupt- und Nebenwohnsitze) des Melderegisters der Stadt Münster abgebildet.

[zurück zur Internetseite](#)

[Karte der Stadtteile](#)

[Nutzungsbedingungen](#)

Saldierte Bevölkerungsbewegungen im Stadtteil

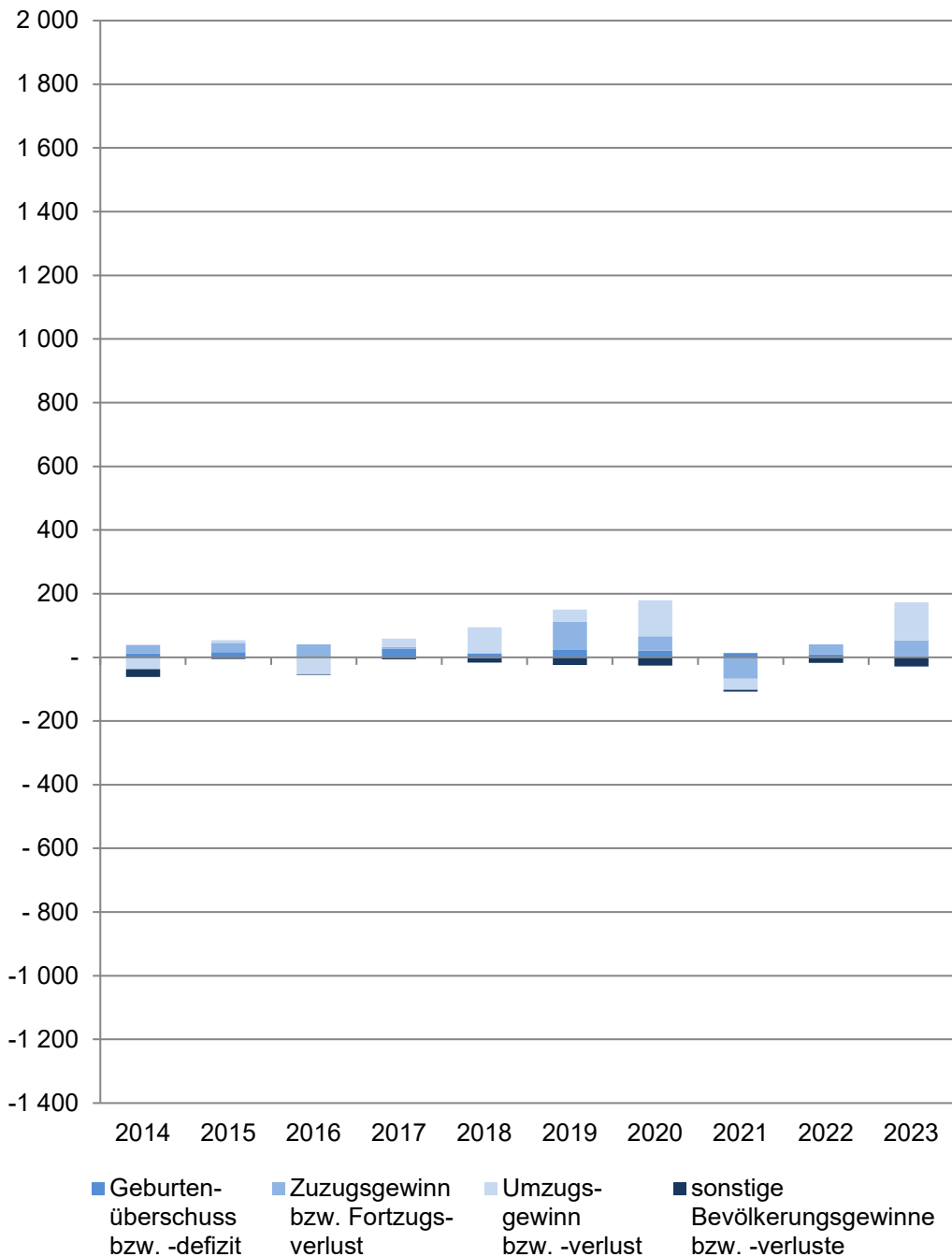

62 Kinderhaus-Ost

Im Jahr	Saldierte Bevölkerungsbewegungen der Wohnberechtigten Bevölkerung im Stadtteil				
	Gesamt	davon			
		Geburtenüberschuss bzw. -defizit	Zuzugsgewinn bzw. Fortzugsverlust	Umzugsgewinn bzw. -verlust	sonstige Bevölkerungsgewinne bzw. -verluste
2014	- 23	+ 13	+ 26	- 37	- 25
2015	+ 49	+ 16	+ 30	+ 8	- 5
2016	- 14	+ 4	+ 37	- 53	- 2
2017	+ 53	+ 27	+ 5	+ 27	- 6
2018	+ 79	+ 13	- 3	+ 82	- 13
2019	+ 126	+ 23	+ 88	+ 39	- 24
2020	+ 153	+ 21	+ 45	+ 113	- 26
2021	- 94	+ 14	- 67	- 35	- 6
2022	+ 24	+ 9	+ 32	- 1	- 16
2023	+ 144	+ 3	+ 50	+ 120	- 29

Quelle: Stadt Münster
Stadtplanungsamt
Statistikdienststelle

[Definitionen](#)

Wohnberechtigte Bevölkerung

Ab 2011 wird die Wohnberechtigte Bevölkerung durch die Auszählung aller gemeldeten Wohnsitze (Haupt- und Nebenwohnsitze) des Melderegisters der Stadt Münster abgebildet.

Geburtenüberschuss bzw. -defizit

Geburten abzüglich der Sterbefälle

Zuzugsgewinn bzw. Fortzugsverlust

Wanderungen über die Stadtgrenze; Zuzüge abzüglich Fortzüge

Umzugsgewinn bzw. -verlust

Wanderungen innerhalb der Stadtgrenze; Binnenzuzüge abzüglich Binnenfortzüge

sonstige Bevölkerungsgewinne bzw. -verluste

Beispielsweise: Abmeldungen von Amts wegen, Gründung einer weiteren Wohnung in Münster

[zurück zur Internetseite](#)

[Karte der Stadtteile](#)

[Nutzungsbedingungen](#)

Wanderungssalden nach Altersgruppen im Stadtteil

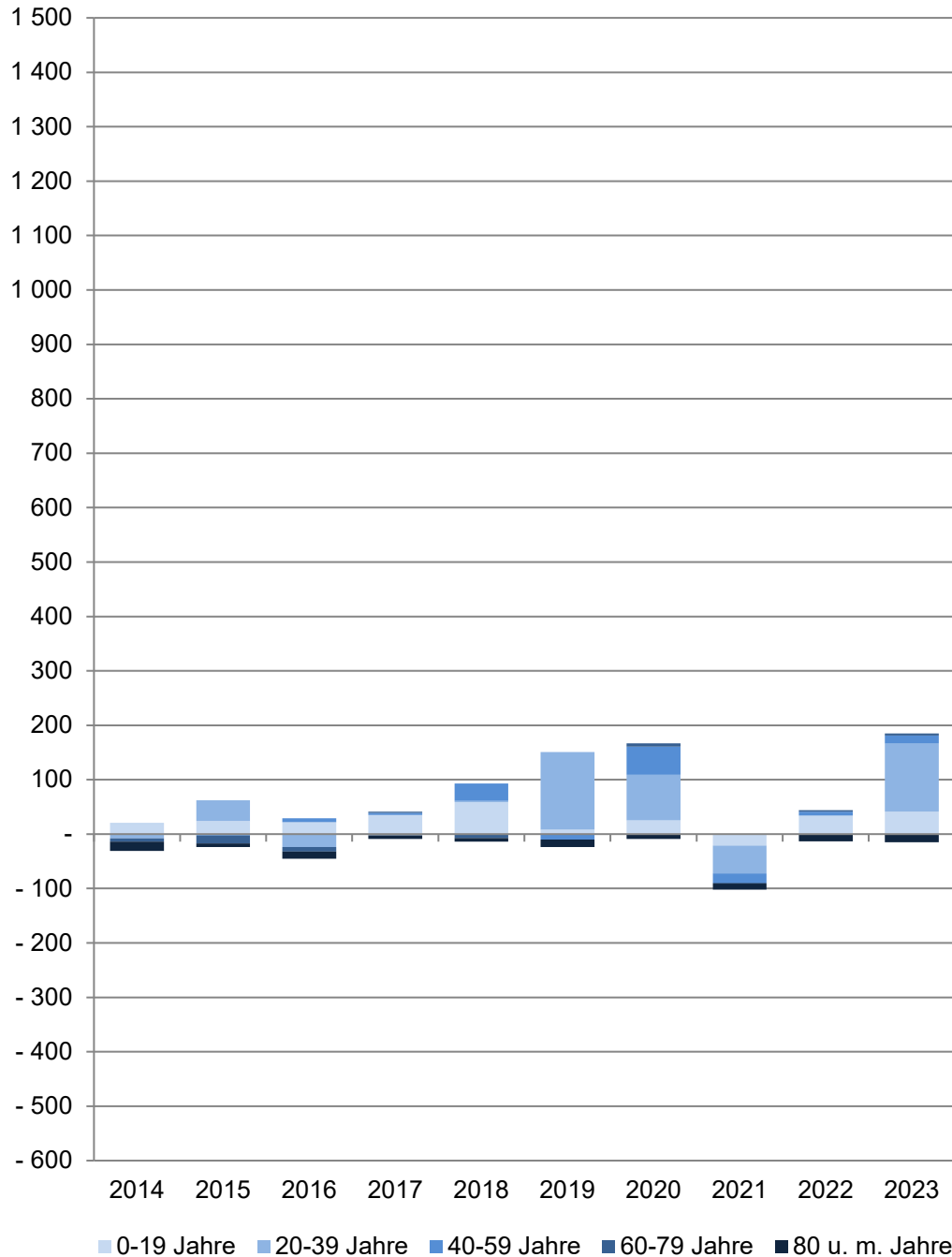

62 Kinderhaus-Ost

Im Jahr	Wanderungssaldo der Wohnberechtigten Bevölkerung im Stadtteil					
	Gesamt	Im Alter von ... Jahren				
		0 - 19	20 - 39	40 - 59	60 - 79	80 und mehr
	Anzahl					
2014	- 11	+ 19	- 8	+ 1	- 6	- 17
2015	+ 38	+ 24	+ 38	- 3	- 14	- 7
2016	- 16	+ 22	- 24	+ 7	- 8	- 13
2017	+ 32	+ 35	- 2	+ 4	+ 2	- 7
2018	+ 79	+ 59	+ 2	+ 32	- 7	- 7
2019	+ 127	+ 8	+ 143	- 10	-	- 14
2020	+ 158	+ 25	+ 84	+ 52	+ 6	- 9
2021	- 102	- 21	- 51	- 17	- 2	- 11
2022	+ 31	+ 34	-	+ 7	+ 3	- 13
2023	+ 170	+ 41	+ 125	+ 15	+ 4	- 15

Quelle: Stadt Münster
Stadtplanungsamt
Statistikdienststelle

[Definitionen](#)

Wohnberechtigte Bevölkerung

Ab 2011 wird die Wohnberechtigte Bevölkerung durch die Auszählung aller gemeldeten Wohnsitze (Haupt- und Nebenwohnsitze) des Melderegisters der Stadt Münster abgebildet.

Wanderungen

Zu den Wanderungen zählen: Zu- und Fortzüge über die Stadtgrenze sowie Umzüge innerhalb des Stadtgebietes.

Wanderungssaldo = (Zuzüge + Binnenzuzüge) - (Fortzüge + Binnenfortzüge)

Bevölkerungsindikatoren 2023 für Münster und für den Stadtteil Alter

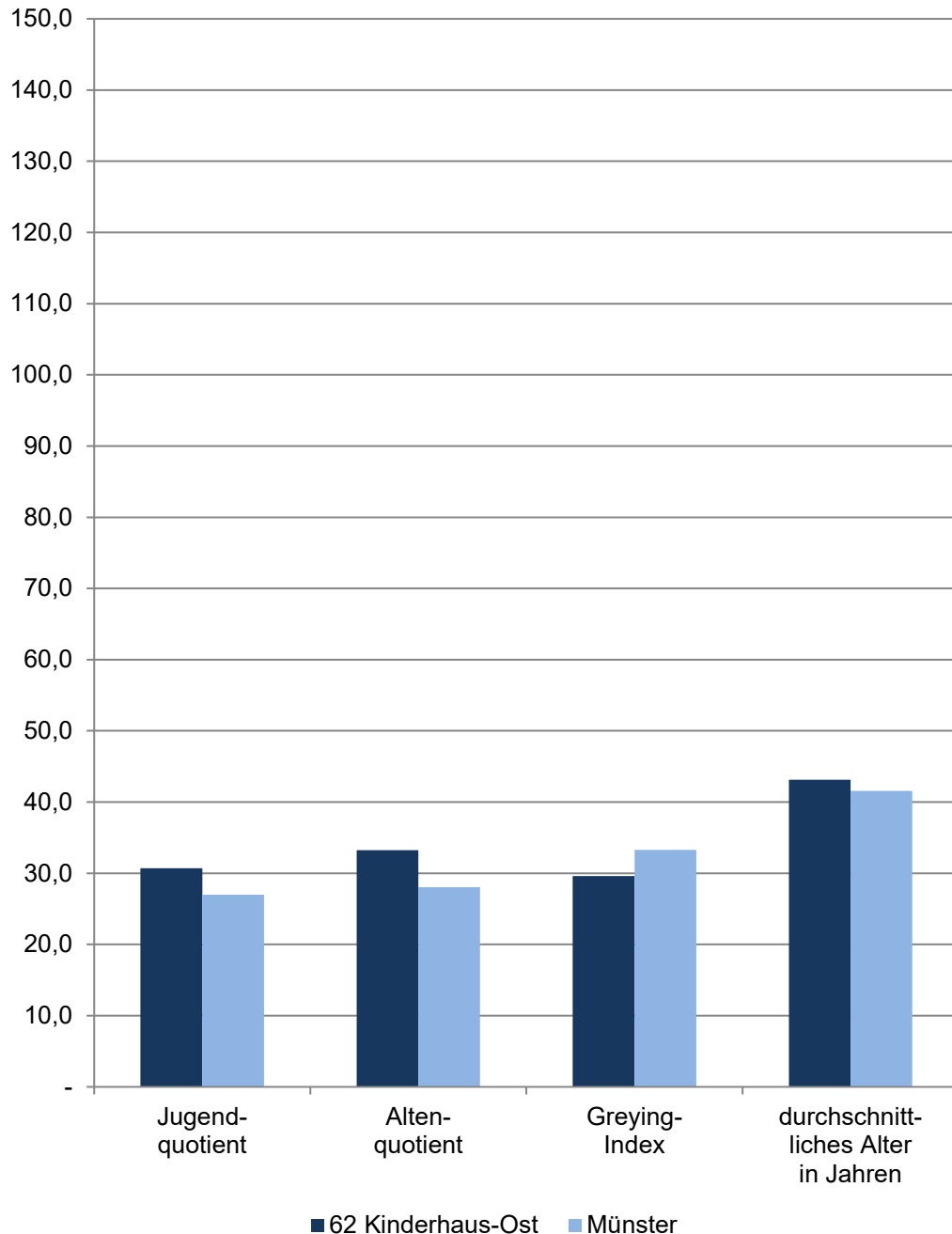

62 Kinderhaus-Ost

Am 31.12.	Indikatoren der Wohnberechtigten Bevölkerung im Stadtteil - Alter -				
	Jugend- quotient	Alten- quotient	Abhängigkeits- quotient	Greying- Index	durchschnitt- liches Alter in Jahren
2019	31,51	30,99	62,50	30,67	42,70
2020	30,80	30,60	61,40	32,52	42,71
2021	31,08	32,43	63,51	32,55	43,21
2022	32,04	33,67	65,71	31,87	43,33
2023	30,69	33,24	63,93	29,61	43,13
	männlich				
2019	32,31	27,07	59,39	26,40	41,38
2020	31,91	27,08	58,99	27,02	41,42
2021	31,96	28,71	60,66	25,29	42,01
2022	33,48	30,50	63,98	24,53	42,14
2023	32,28	29,48	61,76	20,89	41,79
	weiblich				
2019	30,73	34,79	65,52	34,27	43,93
2020	29,74	33,99	63,73	37,30	43,91
2021	30,25	35,98	66,23	38,95	44,32
2022	30,68	36,67	67,35	38,28	44,43
2023	29,17	36,84	66,01	37,46	44,38

Quelle: Stadt Münster

[Definitionen](#)

Jugendquotient

Anzahl der Wohnberechtigten Bevölkerung im Alter von 0 - 19 Jahren dividiert durch die Anzahl der Wohnberechtigten Bevölkerung im Alter von 20 - 64 Jahren multipliziert mit 100.

Altenquotient

Anzahl der Wohnberechtigten Bevölkerung im Alter von 65 und mehr Jahren dividiert durch die Anzahl der Wohnberechtigten Bevölkerung im Alter von 20 - 64 Jahren multipliziert mit 100.

Abhängigkeitsquotient

Der Quotient stellt den Personenkreis der wirtschaftlich abhängigen Altersgruppen (Personen, die noch nicht bzw. nicht mehr im erwerbsfähigen Alter sind) ins Verhältnis zur Bevölkerung im erwerbsfähigen Alter.

Greying-Index

Anzahl der Wohnberechtigten Bevölkerung im Alter von 80 und mehr Jahren dividiert durch die Anzahl der Wohnberechtigten Bevölkerung im Alter von 60 - 79 Jahren multipliziert mit 100.

Durchschnittliches Alter in Jahren

Das durchschnittliche Alter der Wohnberechtigten Bevölkerung errechnet sich wie folgt:

$$((\text{Altersjahrgang} + 0,5) * \text{Anzahl der Personen des Jahrgangs}) / \text{alle Personen}$$

[zurück zur Internetseite](#)

[Karte der Stadtteile](#)

[Nutzungsbedingungen](#)

Bevölkerungsindikatoren 2023 für Münster und für den Stadtteil Dichte

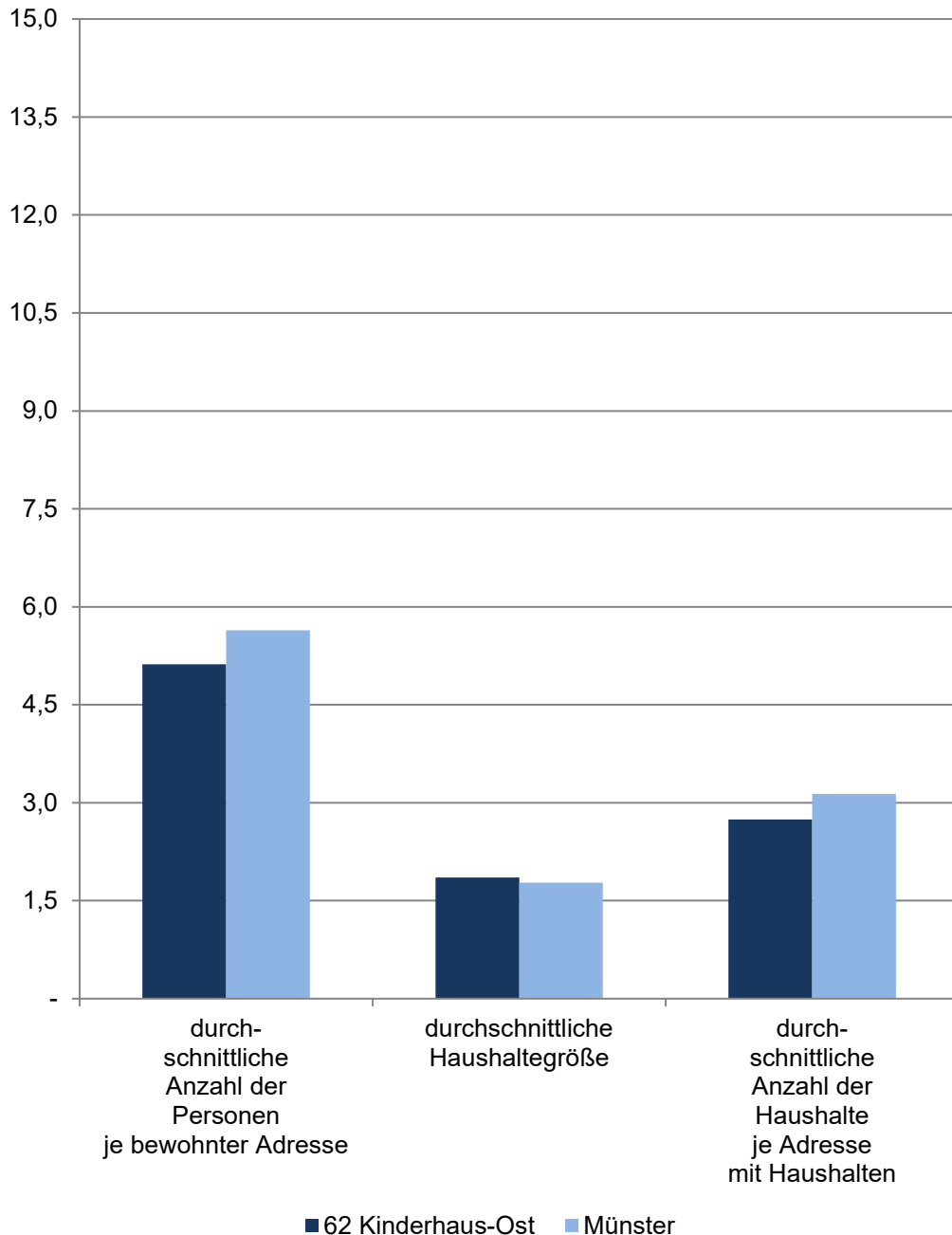

62 Kinderhaus-Ost

Am 31.12.	Indikatoren der Wohnberechtigten Bevölkerung im Stadtteil - Dichte -				
	durchschnittliche Anzahl der Personen je ha	durchschnittliche Anzahl der Personen je km²	durchschnittliche Anzahl der Personen je bewohnter Adresse	durchschnittliche Haushaltegröße	durchschnittliche Anzahl der Haushalte je Adresse mit Haushalten
	Personen				Haushalte
2019	20,18	2 017,95	5,00	1,88	2,64
2020	20,76	2 076,30	5,11	1,89	2,69
2021	20,40	2 040,46	5,04	1,87	2,69
2022	20,50	2 049,62	5,04	1,86	2,69
2023	21,05	2 104,54	5,12	1,86	2,74
	Indikatoren der männlichen Wohnberechtigten Bevölkerung - Dichte				
2019	9,74	974,46	2,41	x	x
2020	10,05	1 005,35	2,47	x	x
2021	9,80	979,80	2,42	x	x
2022	9,84	984,38	2,42	x	x
2023	10,15	1 014,89	2,47	x	x
	Indikatoren der weiblichen Wohnberechtigten Bevölkerung - Dichte				
2019	10,43	1 043,49	2,58	x	x
2020	10,71	1 070,95	2,63	x	x
2021	10,61	1 060,66	2,62	x	x
2022	10,65	1 065,24	2,62	x	x
2023	10,90	1 089,65	2,65	x	x

Quelle: Stadt Münster

[Definitionen](#)

Wohnberechtigte Bevölkerung

Ab 2011 wird die Wohnberechtigte Bevölkerung durch die Auszählung aller gemeldeten Wohnsitze (Haupt- und Nebenwohnsitze) des Melderegisters der Stadt Münster abgebildet.

bewohnte Adresse

Straße mit Hausnummer und ggf. mit Hausnummernzusatz, an der Personen gemeldet sind.

Adresse mit Haushalten

Straße mit Hausnr. und ggf. mit Hausnummernzusatz, an der Haushalte generiert wurden.

Haushalte

Der Begriff „Haushalt“ wird hier als „Personen, die aufgrund von Indizien, die aus dem Melderegister gewonnen wurden, zusammen wohnen und leben“ verstanden. Diese so zu Haushalten zusammengeführten Personen entsprechen dem Typ des Wohnhaushaltes. Gemeinsames Wirtschaften kann bei dieser Form der Bildung von Haushalten nicht unterstellt werden.

Bei der vorliegenden Betrachtung werden Personen ohne eigene Haushaltsführung („Personen in Anstalten“) von der Generierung ausgeschlossen.

[zurück zur Internetseite](#)

[Karte der Stadtteile](#)

[Nutzungsbedingungen](#)

Bevölkerungsindikatoren 2023 für Münster und für den Stadtteil Haushalte

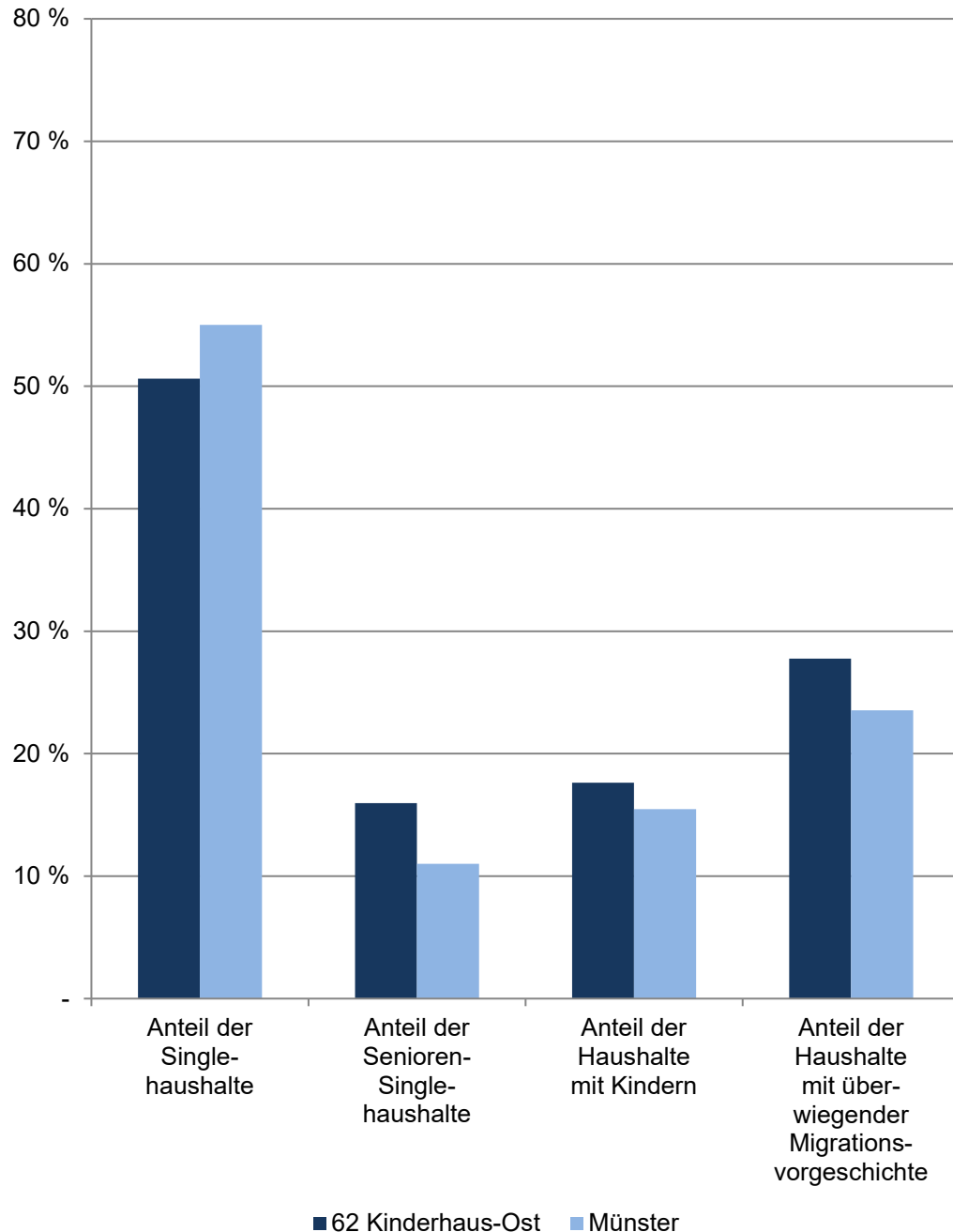

62 Kinderhaus-Ost

Am 31.12.	Indikatoren der Wohnberechtigten Bevölkerung im Stadtteil - Haushalte -					durchschnittliche Haushaltegröße
	Anteil der Singlehaushalte	Anteil der Senioren-Singlehaushalte	Anteil der Haushalte mit Kindern	Anteil der Haushalte mit überwiegender Migrationsvorgeschichte	in %	
	in %					
2019	49,32	15,66	18,93	26,22		1,88
2020	48,91	15,82	19,22	27,17		1,89
2021	49,88	15,89	18,39	26,91		1,87
2022	50,70	15,78	18,24	27,81		1,86
2023	50,61	15,95	17,64	27,75		1,86

Quelle: Stadt Münster
Stadtplanungsamt
Statistikdienststelle

[Definitionen](#)

Wohnberechtigte Bevölkerung

Ab 2011 wird die Wohnberechtigte Bevölkerung durch die Auszählung aller gemeldeten Wohnsitze (Haupt- und Nebenwohnsitze) des Melderegisters der Stadt Münster abgebildet.

Haushalte

Der Begriff "Haushalt" wird hier als "Personen, die aufgrund von Indizien, die aus dem Melderegister gewonnen wurden, zusammen wohnen und leben" verstanden. Diese so zu Haushalten zusammengeführten Personen entsprechen dem Typ des Wohnhaushaltes. Gemeinsames Wirtschaften kann bei dieser Form der Bildung von Haushalten nicht unterstellt werden.

Bei der vorliegenden Betrachtung werden Personen ohne eigene Haushalteführung ("Personen in Anstalten") von der Generierung ausgeschlossen.

Anteil der Singlehaushalte

Anteil der 1-Personen-Haushalte an allen Haushalten

Anteil der Senioren-Single-Haushalte

Anteil der 1-Personen-Haushalte im Alter von 75 und mehr Jahren an allen Singlehaushalten

Anteil der Haushalte mit Kindern

Anteil der Haushalte, in denen minderjährige Kinder leben, an allen Haushalten

Anteil der Haushalte mit überwiegender Migrationsvorgeschichte

Anteil der Haushalte, bei denen mindestens 50 % der Haushaltemitglieder eine Migrationsvorgeschichte haben, an allen Haushalten

durchschnittliche Haushaltegröße

Anzahl der Personen, die durchschnittlich einen Haushalt bilden

[zurück zur Internetseite](#)

[Karte der Stadtteile](#)

[Nutzungsbedingungen](#)

Bevölkerungsindikatoren 2023 für Münster und für den Stadtteil Migration

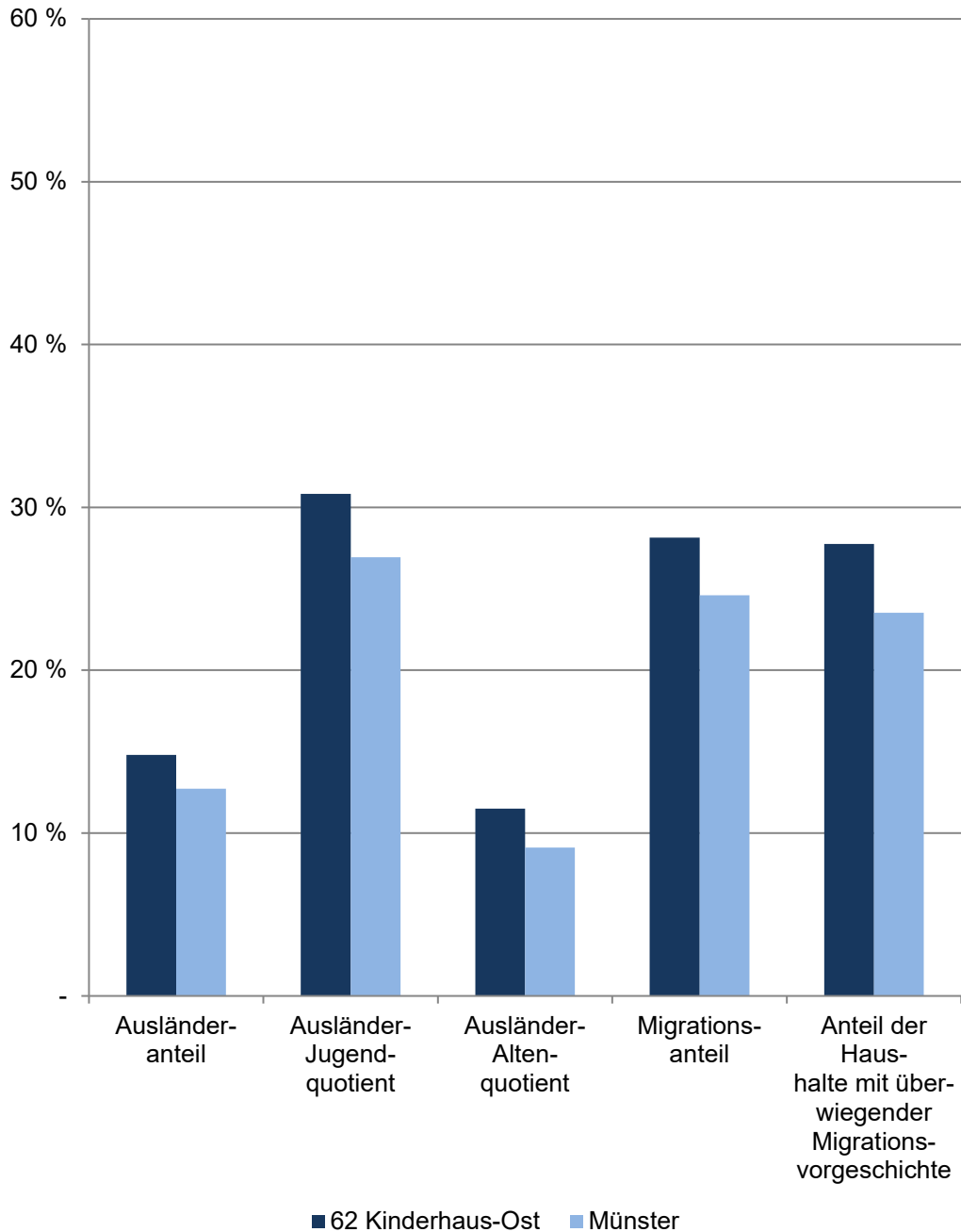

62 Kinderhaus-Ost

Am 31.12.	Indikatoren der Wohnberechtigten Bevölkerung im Stadtteil - Migration -				
	Ausländer- anteil	Ausländer- Jugend- quotient	Ausländer- Alten- quotient	Migrations- anteil	Anteil der Haus- halte mit über- wiegender Migrations- vorgeschichte
	in %				
2019	13,21	33,61	10,52	26,91	26,22
2020	14,38	35,46	11,44	27,94	27,17
2021	13,91	34,58	12,45	27,81	26,91
2022	14,42	34,22	12,29	28,73	27,81
2023	14,81	30,84	11,50	28,14	27,75
Indikatoren der männlichen Wohnberechtigten Bevölkerung im Stadtteil - Migration -					
2019	14,05	35,63	9,72	27,36	x
2020	14,91	36,70	10,49	28,60	x
2021	14,09	34,82	11,74	28,57	x
2022	14,45	36,51	11,51	29,02	x
2023	15,03	34,06	10,87	28,34	x
Indikatoren der weiblichen Wohnberechtigten Bevölkerung im Stadtteil - Migration -					
2019	12,43	31,51	11,34	26,50	x
2020	13,89	34,21	12,41	27,31	x
2021	13,74	34,36	13,13	27,11	x
2022	14,39	32,13	13,00	28,46	x
2023	14,60	27,85	12,08	27,97	x

Quelle: Stadt Münster
Stadtplanungsamt
Statistikdienststelle

[Definitionen](#)

Wohnberechtigte Bevölkerung

Ab 2011 wird die Wohnberechtigte Bevölkerung durch die Auszählung aller gemeldeten Wohnsitze (Haupt- und Nebenwohnsitze) des Melderegisters der Stadt Münster abgebildet.

[zurück zur Internetseite](#)

[Karte der Stadtteile](#)

[Nutzungsbedingungen](#)

Bevölkerungsindikatoren 2023 für Münster und für den Stadtteil Soziales

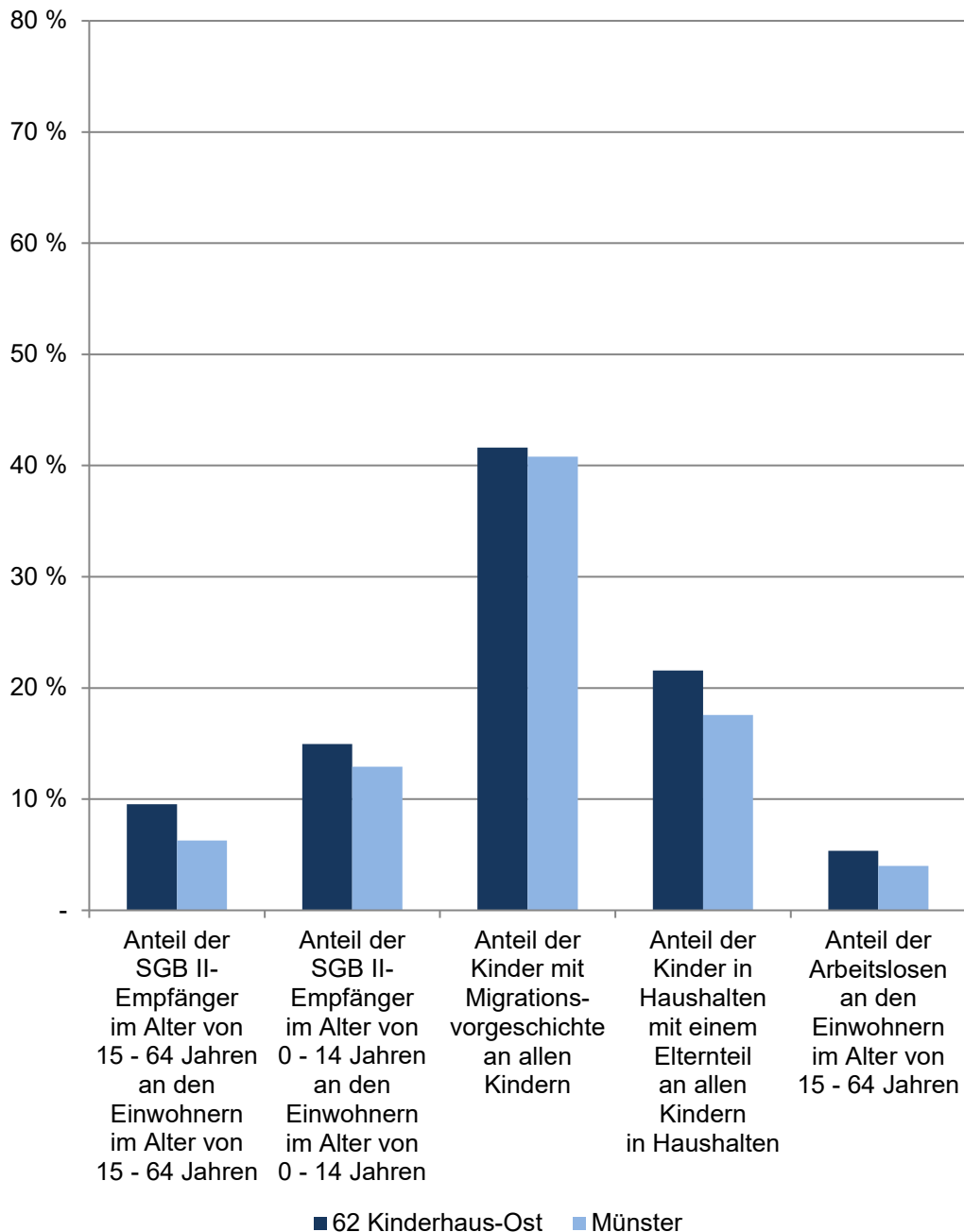

62 Kinderhaus-Ost

Im Dezember	Indikatoren der Wohnberechtigten Bevölkerung im Stadtteil - Soziales -				
	Anteil der SGB II-Empfänger im Alter von 15 - 64 Jahren an den Einwohnern im Alter von 15 - 64 Jahren	Anteil der SGB II-Empfänger im Alter von 0 - 14 Jahren an den Einwohnern im Alter von 0 - 14 Jahren	Anteil der Kinder mit Migrationsvorgeschichte an allen Kindern	Anteil der Kinder in Haushalten mit einem Elternteil an allen Kindern in Haushalten	Anteil der Arbeitslosen an den Einwohnern im Alter von 15 - 64 Jahren
	in %				
2019	10,38	21,52	40,73	23,85	5,21
2020	11,02	19,12	42,26	22,89	5,99
2021	10,40	14,89	42,19	23,47	5,04
2022	10,26	16,84	43,36	24,15	4,88
2023	9,54	14,96	41,62	21,56	5,36
	Indikatoren der männlichen Wohnberechtigten Bevölkerung im Stadtteil - Soziales -				
2019	9,70	22,16	40,22	x	5,57
2020	9,97	19,44	42,77	x	5,85
2021	9,46	14,63	42,73	x	5,48
2022	8,94	16,09	42,95	x	4,88
2023	8,34	13,11	40,94	x	5,15
	Indikatoren der weiblichen Wohnberechtigten Bevölkerung im Stadtteil - Soziales -				
2019	11,05	20,87	41,26	x	4,85
2020	12,05	18,80	41,74	x	6,13
2021	11,30	15,14	41,65	x	4,62
2022	11,52	17,33	43,78	x	4,87
2023	10,70	16,89	42,34	x	5,57

Quellen:

Bevölkerung, Migration, Haushalte: Stadt Münster - Stadtplanungsamt
SGB-II-Empfänger, Arbeitslose: Statistik der Bundesagentur für Arbeit

[Definitionen](#)

Wohnberechtigte Bevölkerung

Ab 2011 wird die Wohnberechtigte Bevölkerung durch die Auszählung aller gemeldeten Wohnsitze (Haupt- und Nebenwohnsitze) des Melderegisters der Stadt Münster abgebildet. Stichtag: 31.12.

Bevölkerungsindikatoren 2023 für Münster und für den Stadtteil Anteil der Volljährigen, die ... Jahr(e) an der Adresse wohnen

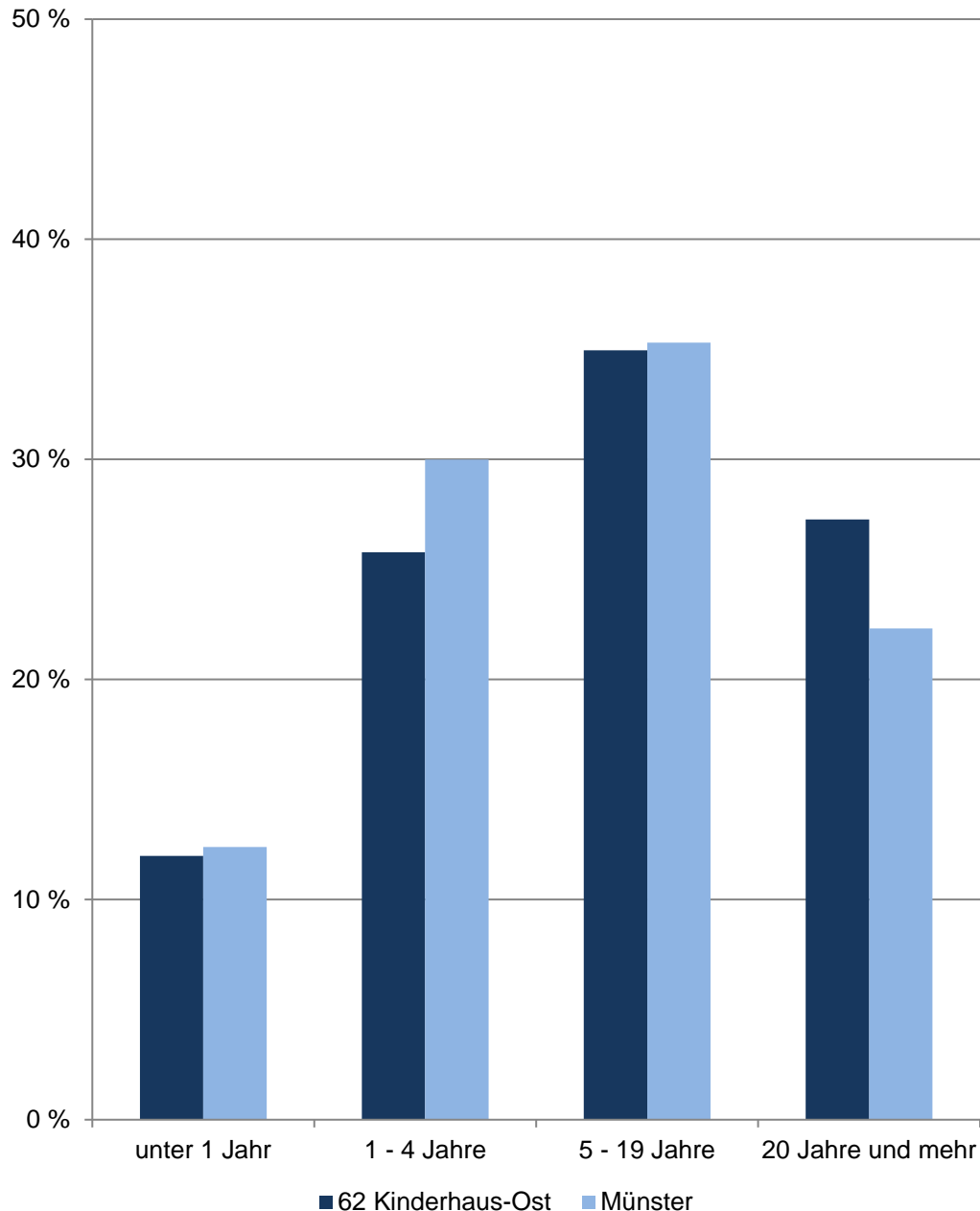

62 Kinderhaus-Ost

Am 31.12.	Indikatoren der Wohnberechtigten Bevölkerung im Alter von 18 und mehr Jahren an der Adresse im Stadtteil - Wohndauer -				
	durch- schnittliche Wohndauer	Anteil derer, die ... Jahr(e) an der Adresse wohnen			
		unter 1	1 - 4	5 - 19	20 und mehr
Jahre	in %				
2019	14,69	12,16	23,47	38,20	26,18
2020	14,39	12,38	24,56	36,83	26,23
2021	14,68	8,16	27,43	37,13	27,28
2022	14,84	9,70	26,08	36,72	27,49
2023	14,46	11,99	25,78	34,96	27,27
Indikatoren der männlichen Wohnberechtigten Bevölkerung - Wohndauer					
2019	13,80	12,41	25,49	37,76	24,34
2020	13,49	13,02	25,89	36,50	24,59
2021	13,72	8,46	28,79	37,16	25,58
2022	13,99	9,67	27,17	37,08	26,08
2023	13,50	11,95	26,69	36,04	25,32
Indikatoren der weiblichen Wohnberechtigten Bevölkerung - Wohndauer					
2019	15,51	11,92	21,62	38,60	27,86
2020	15,22	11,80	23,34	37,14	27,73
2021	15,55	7,89	26,20	37,09	28,82
2022	15,62	9,73	25,10	36,41	28,77
2023	15,32	12,02	24,95	33,98	29,05

Quelle: Stadt Münster
Stadtplanungsamt
Informationsmanagement und Statistikdienststelle

[Definitionen](#)

Wohnberechtigte Bevölkerung

Ab 2011 wird die Wohnberechtigte Bevölkerung durch die Auszählung aller gemeldeten Wohnsitze (Haupt- und Nebenwohnsitze) des Melderegisters der Stadt Münster abgebildet.

[zurück zur Internetseite](#)

[Karte der Stadtteile](#)

[Nutzungsbedingungen](#)

Anteile der Haushaltgrößen 2023 im Stadtteil und in Münster

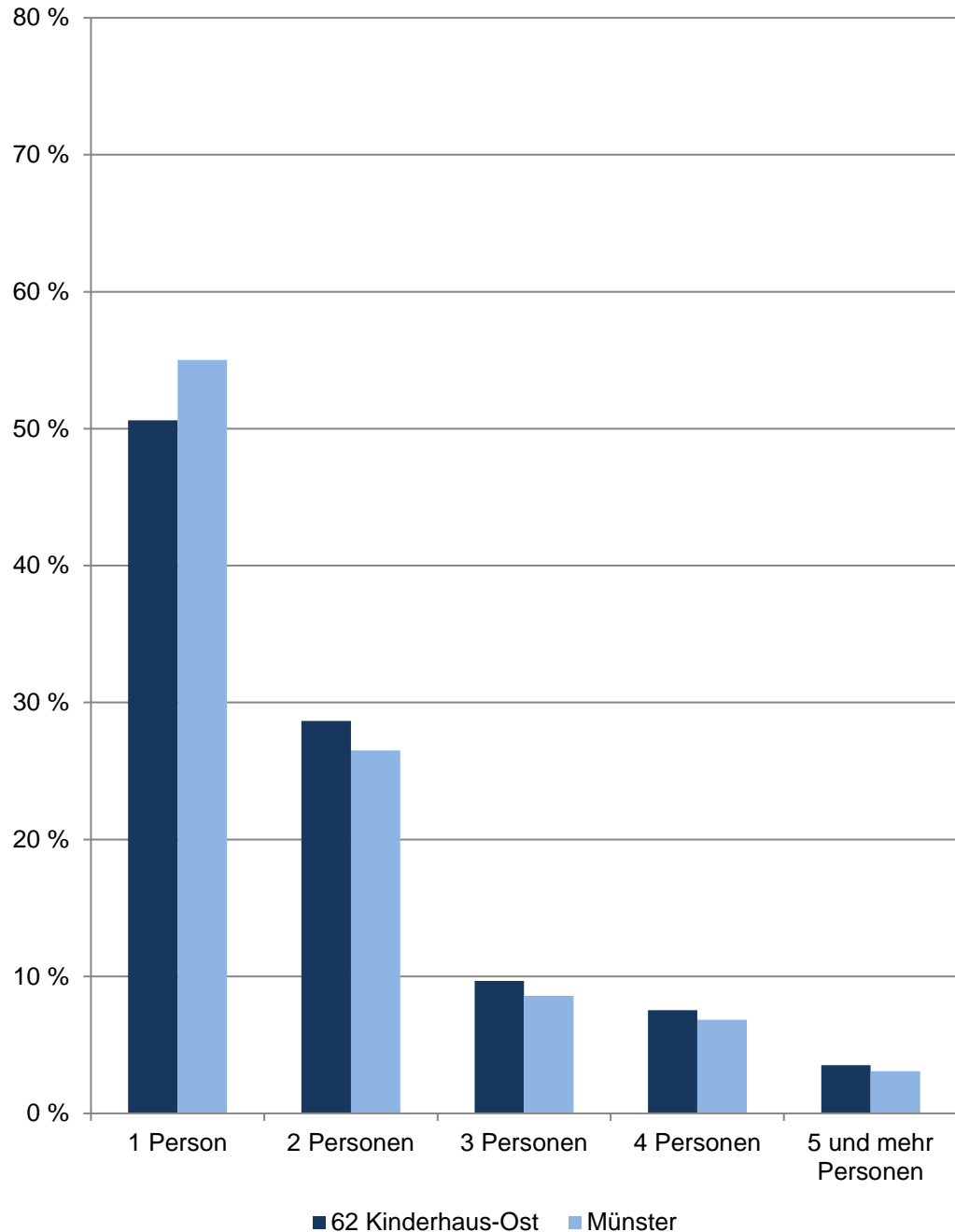

62 Kinderhaus-Ost

Am 31.12.	Haushalte der Wohnberechtigten Bevölkerung im Stadtteil					
	Gesamt	davon mit ... Person(en)				
		1	2	3	4	5 und mehr
	Anzahl					
2013	2 649	1 283	777	304	206	79
2014	2 661	1 330	758	280	210	83
2015	2 694	1 350	777	262	226	79
2016	2 689	1 350	773	270	208	88
2017	2 698	1 351	776	271	211	89
2018	2 717	1 355	766	293	205	98
2019	2 784	1 373	807	298	200	106
2020	2 856	1 397	828	317	207	107
2021	2 839	1 416	820	294	210	99
2022	2 862	1 451	807	290	212	102
2023	2 948	1 492	845	285	222	104
	Anteil in %					
2023	100,0	50,6	28,7	9,7	7,5	3,5

Quelle: Stadt Münster

Stadtplanungsamt

Informationsmanagement und Statistikdienststelle

[Definitionen](#)

Wohnberechtigte Bevölkerung

Die Wohnberechtigte Bevölkerung wird durch die Auszählung aller gemeldeten Wohnsitze (Haupt- und Nebenwohnsitze) des Melderegisters der Stadt Münster abgebildet.

Haushalt

Der Begriff „Haushalt“ wird hier als „Personen, die aufgrund von Indizien, die aus dem Melderegister gewonnen wurden, zusammen wohnen und leben“ verstanden. Diese so zu Haushalten zusammengeführten Personen entsprechen dem Typ des Wohnhaushaltes. Gemeinsames Wirtschaften kann bei dieser Form der Bildung von Haushalten nicht unterstellt werden.

Bei der vorliegenden Betrachtung werden Personen ohne eigene Haushaltsführung („Personen in Anstalten“) von der Generierung ausgeschlossen.

[zurück zur Internetseite](#)

[Karte der Stadtteile](#)

[Nutzungsbedingungen](#)

Altersstruktur nach Migrationsvorgeschichte 2023

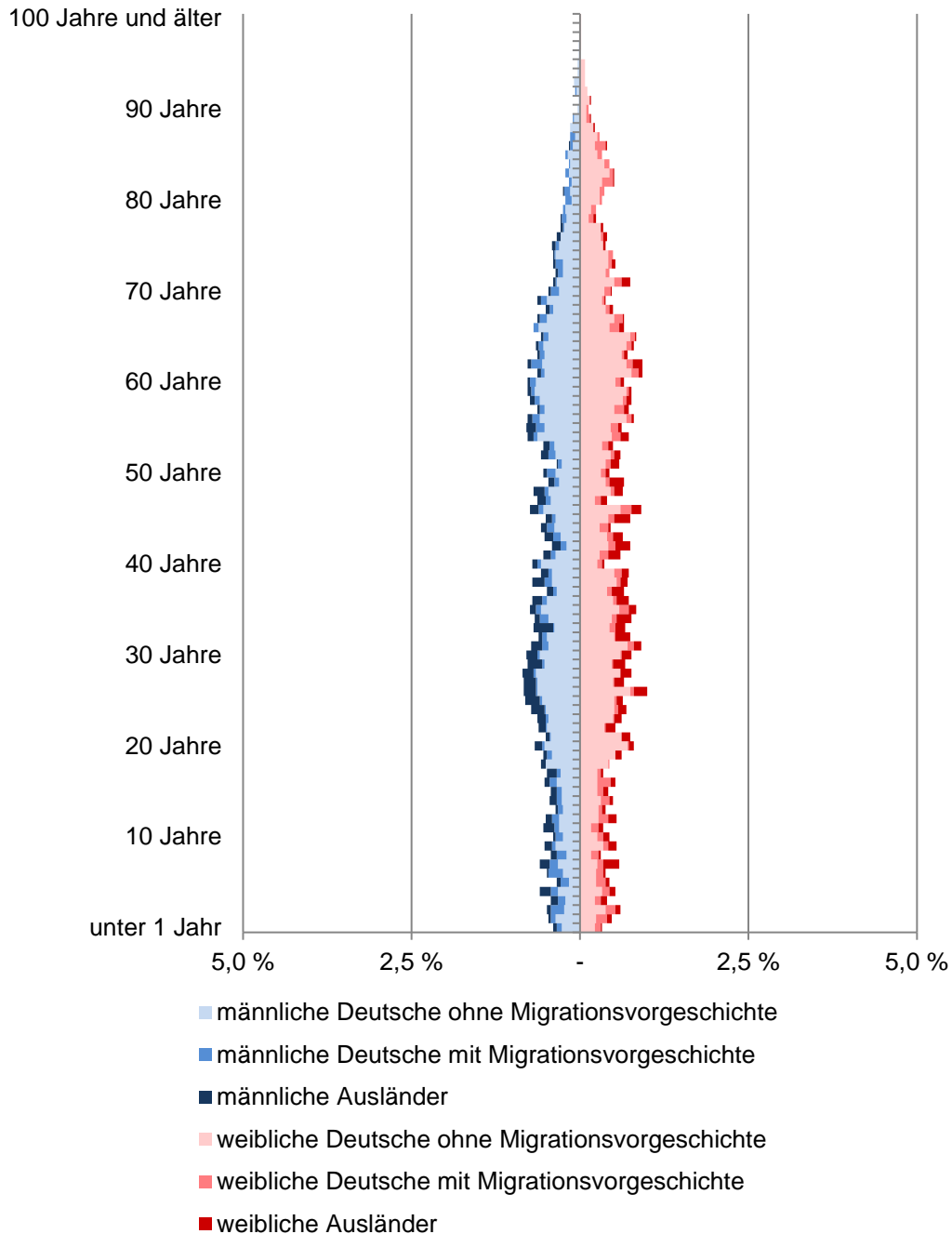

62 Kinderhaus-Ost

Am 31.12.	Wohnberechtigte Bevölkerung im Stadtteil					
	Gesamt	ohne Migrations- vor- geschichte	davon mit Migrationsvorgeschichte			
			Insgesamt	davon		Deutsche mit persönlicher vererbter Migrationsvorgeschichte
				Ausländer		
Anzahl						
2014	4 998	3 663	1 335	556	566	213
2015	5 047	3 651	1 396	607	568	221
2016	5 033	3 631	1 402	636	554	212
2017	5 086	3 660	1 426	683	530	213
2018	5 165	3 688	1 477	748	519	210
2019	5 291	3 867	1 424	699	522	203
2020	5 444	3 923	1 521	783	530	208
2021	5 350	3 862	1 488	744	536	208
2022	5 374	3 830	1 544	775	555	214
2023	5 518	3 965	1 553	817	543	193

Quelle: Stadt Münster

Stadtplanungsamt

Informationsmanagement und Statistikdienststelle

[Definitionen](#)

Wohnberechtigte Bevölkerung

Die Wohnberechtigte Bevölkerung wird durch die Auszählung aller gemeldeten Wohnsitze (Haupt- und Nebenwohnsitze) des Melderegisters der Stadt Münster abgebildet.

Ausländer

Als Ausländer gelten die Personen, die eine fremde 1. Staatsangehörigkeit besitzen, staatenlos sind oder deren Staatsangehörigkeit nicht geklärt ist.

Deutsche mit persönlicher Migrationsvorgeschichte

Hierzu gehören Heimatvertriebene, Aussiedler/Spätaussiedler und weitere Eingebürgerte.

Deutsche mit vererbter Migrationsvorgeschichte

Deutsche Kinder ohne persönliche, aber mit vererbter Migrationsvorgeschichte. Kinder, die mit Eltern aus dem definierten Personenkreis (Ausländer, Aussiedler/Spätaussiedler, Heimatvertriebene und weitere Eingebürgerte) im selben Haushalt leben, haben ebenfalls eine Migrationsvorgeschichte. Hierbei reicht es, wenn ein Elternteil eine Migrationsvorgeschichte hat.

[zurück zur Internetseite](#)

[Karte der Stadtteile](#)

[Nutzungsbedingungen](#)

Arbeitslose im Stadtteil

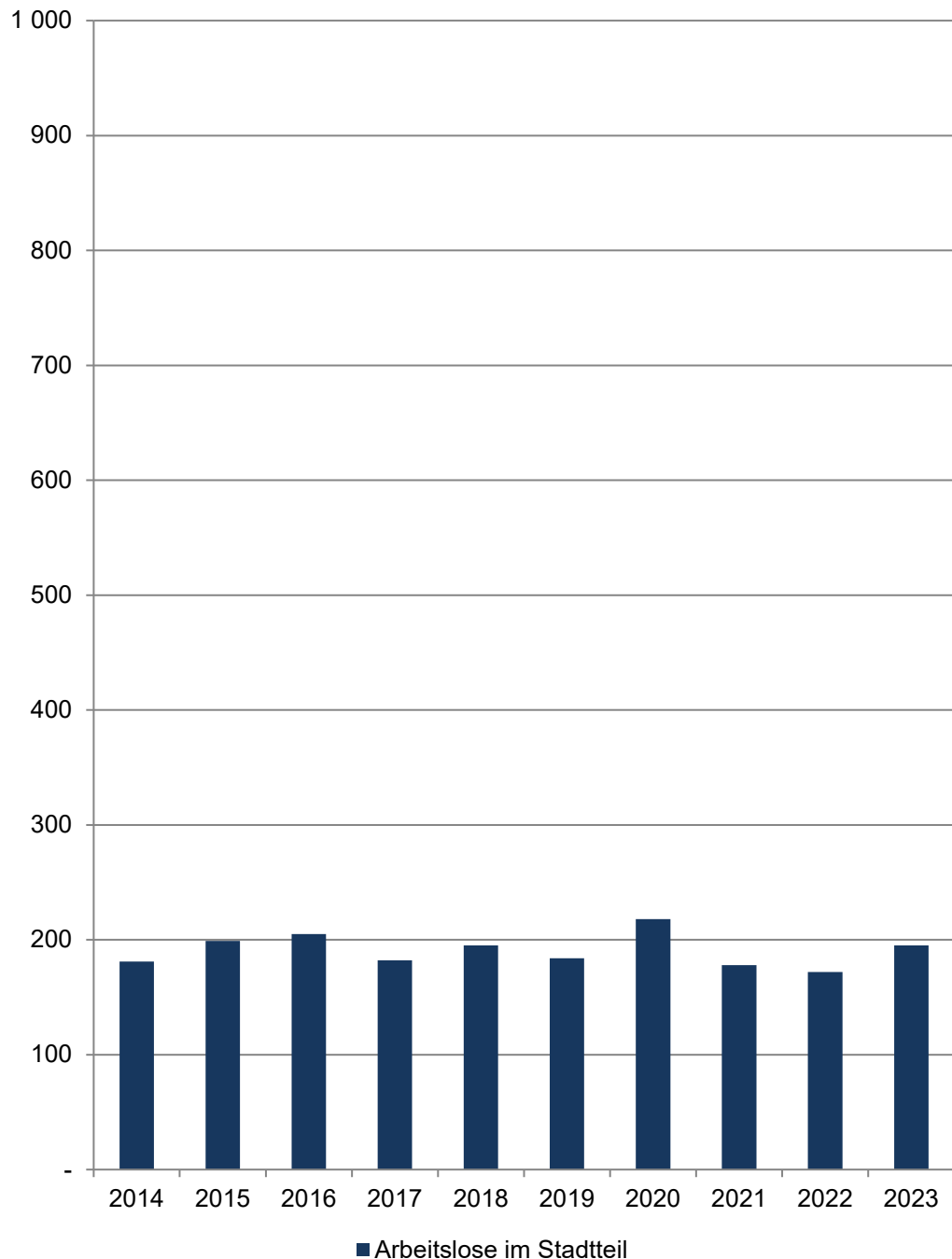

62 Kinderhaus-Ost

Am 15.12.	Arbeitslose im Stadtteil				
	Insgesamt	davon			
		männlich		weiblich	
	Anzahl	in %	Anzahl	in %	
2014	181	89	49,2	92	50,8
2015	199	90	45,2	109	54,8
2016	205	113	55,1	92	44,9
2017	182	99	54,4	83	45,6
2018	195	96	49,2	99	50,8
2019	184	97	52,7	87	47,3
2020	218	105	48,2	113	51,8
2021	178	95	53,4	83	46,6
2022	172	84	48,8	88	51,2
2023	195	92	47,2	103	52,8

Quelle: Statistik der Bundesagentur für Arbeit

[Definitionen](#)

Arbeitslose

Personen, die ...

- ... vorübergehend nicht in einem Beschäftigungsverhältnis stehen oder nur eine weniger als 15 Stunden wöchentlich umfassende Beschäftigung ausüben,
- ... eine versicherungspflichtige, mindestens 15 Stunden wöchentlich umfassende Beschäftigung suchen,
- ... den Vermittlungsbemühungen der Agentur für Arbeit oder des Jobcenters zur Verfügung stehen, also arbeitsfähig und -bereit sind,
- ... in der Bundesrepublik Deutschland wohnen,
- ... nicht jünger als 15 Jahre sind und die Altersgrenze für den Renteneintritt noch nicht erreicht haben, und
- ... sich persönlich bei einer Agentur für Arbeit oder einem Jobcenter arbeitslos gemeldet haben.

Für Hilfebedürftige nach dem SGB II findet nach § 53 a Abs. 1 SGB II die Arbeitslosendefinition des § 16 SGB III sinngemäß Anwendung.

Methodischer Hinweis

Durch die gesetzlichen Änderungen, die ab 1.1.2009 in Kraft traten, sind ältere Daten nur bedingt vergleichbar. Bitte beachten Sie hierzu die Grundlagen der Bundesagentur für Arbeit: <https://statistik.arbeitsagentur.de/DE/Navigation/Grundlagen/Grundlagen-Nav.html>

Die Arbeitslosenquoten liegen **NICHT** kleinräumig auf Ebene der 45 Stadtteile vor. Die Bezugsbasis „alle zivilen“ bzw. „alle abhängig zivilen Erwerbspersonen“ wird nur gesamtstädtisch von der Bundesagentur für Arbeit ermittelt, daher können keine Arbeitslosenquoten für räumliche Einheiten unterhalb der Stadtgrenze berechnet werden.

[zurück zur Internetseite](#)

[Karte der Stadtteile](#)

Sozialversicherungspflichtig Beschäftigte am Wohnort Münster und im Stadtteil 2013 = 100

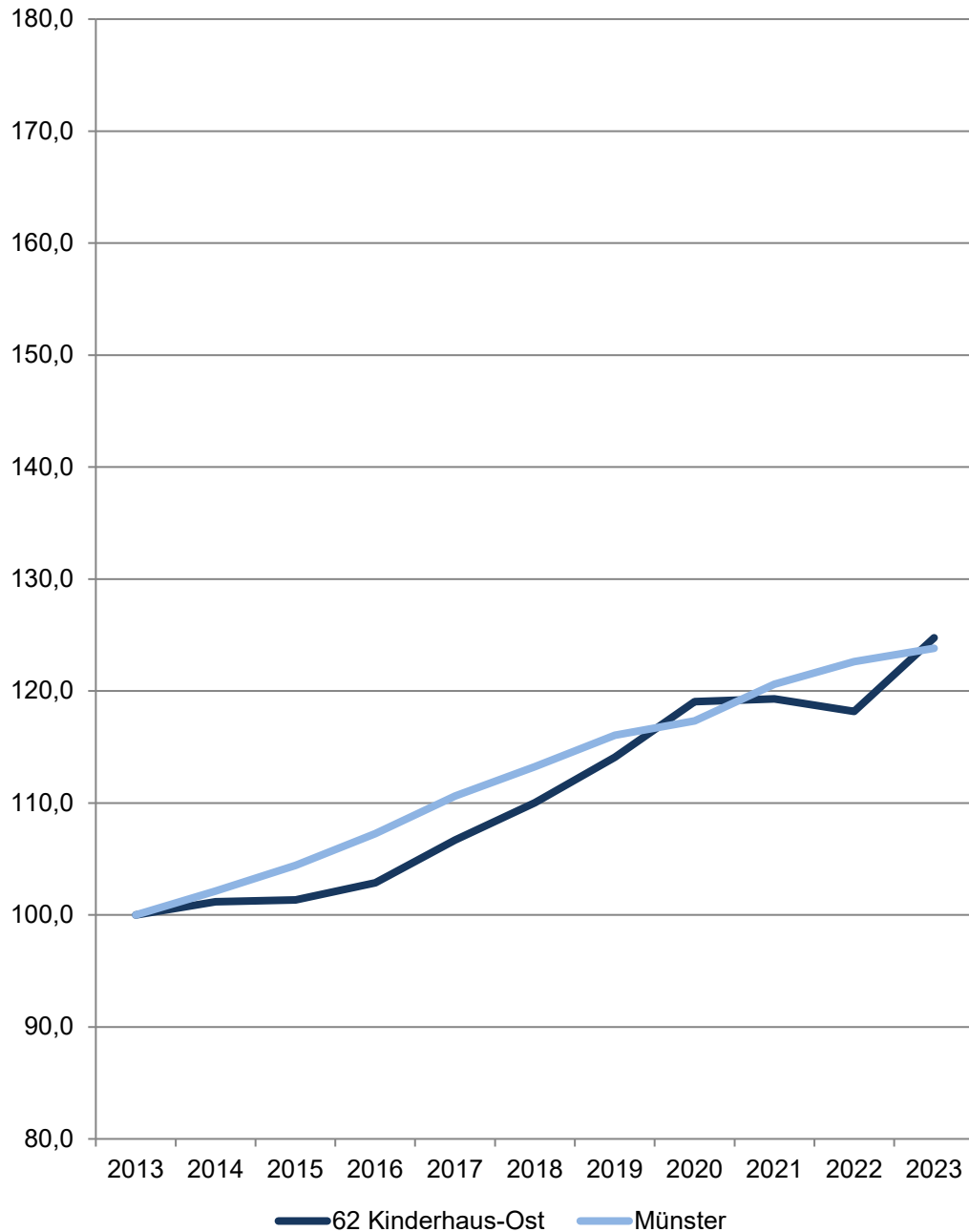

62 Kinderhaus-Ost

Am 31.12.	Sozialversicherungspflichtig Beschäftigte am Wohnort im Stadtteil				
	Insgesamt	davon		darunter	
		männlich	weiblich	ohne anerkannte Berufsausbildung	mit akademischem Berufsabschluss
Anzahl					
2013	1 705	855	850	213	316
2014	1 725	854	871	230	331
2015	1 728	864	864	229	370
2016	1 754	878	876	229	383
2017	1 819	911	908	233	413
2018	1 876	958	918	250	437
2019	1 945	996	949	259	474
2020	2 030	1 039	991	293	496
2021	2 034	1 050	984	283	549
2022	2 015	1 031	984	287	569
2023	2 127	1 076	1 051	341	590

Quelle: Statistik der Bundesagentur für Arbeit

[Definitionen](#)

Sozialversicherungspflichtig Beschäftigte

Zum Personenkreis der sozialversicherungspflichtig Beschäftigten zählen alle Arbeitnehmer einschließlich der zu ihrer Berufsausbildung Beschäftigten, die kranken-, renten-, pflegeversicherungspflichtig und/oder beitragspflichtig sind oder für die von den Arbeitgebern Beitragsanteile zu entrichten sind. Aus dieser Abgrenzung ergibt sich, dass in der Regel alle Arbeiter und Angestellten einschl. Personen in beruflicher Ausbildung von der Sozialversicherungspflicht im Meldeverfahren erfasst werden. Daneben besteht in wenigen Fällen auch für Selbstständige Versicherungspflicht in der Sozialversicherung. Wehr- und Zivildienstleistende gelten nur dann als sozialversicherungspflichtig Beschäftigte, wenn sie ihren Dienst aus einem weiterhin bestehenden Beschäftigungsverhältnis heraus angetreten haben und nur wegen der Ableistung dieser Dienstzeiten kein Entgelt erhalten.

Nicht zu den sozialversicherungspflichtig Beschäftigten zählen dagegen der weitaus überwiegende Teil der Selbstständigen, die mithelfenden Familienangehörigen sowie die Beamten. Ergebnisse zu den ausschließlich geringfügig entlohnten Beschäftigten sowie über Beschäftigungsverläufe sind in der vierteljährlichen Beschäftigtenstatistik nicht enthalten. Diese Ergebnisse sind Gegenstand eigenständiger Statistiken, die bei der Bundesagentur für Arbeit geführt werden.

<http://statistik.arbeitsagentur.de>

[zurück zur Internetseite](#)

[Karte der Stadtteile](#)

Anteil privater Personenkraftwagen an den Personenkraftwagen im Stadtteil und in Münster am 1.1.2024

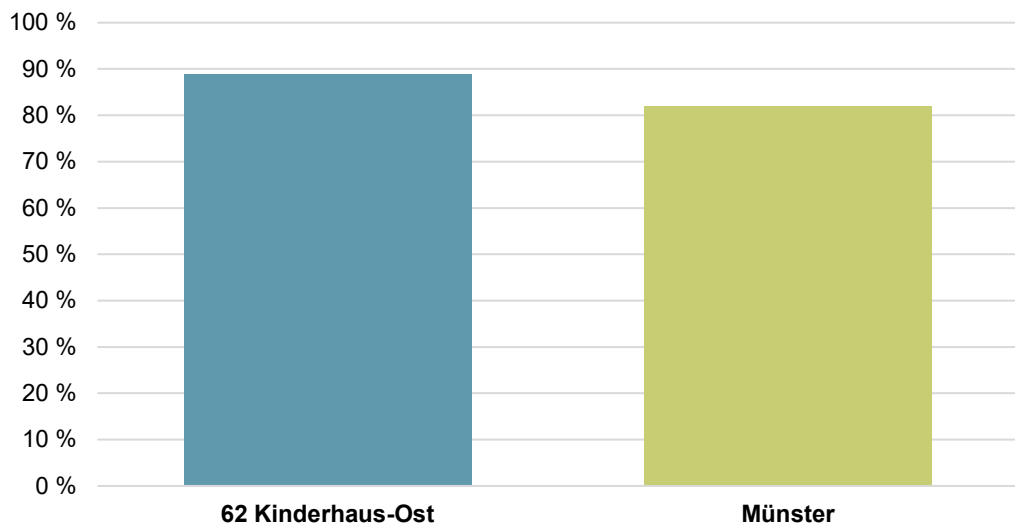

Personenkraftwagen im Stadtteil am 1.1.2024 Anteil nach Antriebsarten

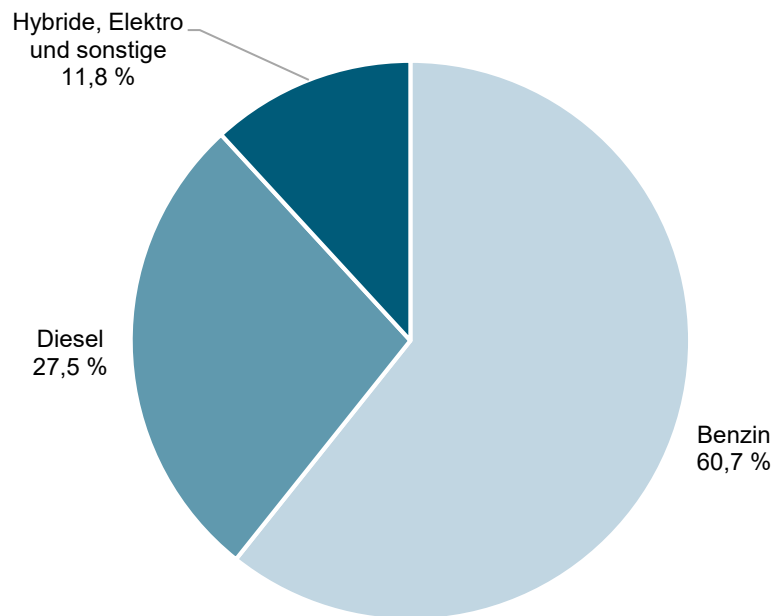

62 Kinderhaus-Ost

Am 1.1.	Zugelassene Kraftfahrzeuge und -anhänger im Stadtteil					
	Kraftfahrzeuge insgesamt	Krafträder	davon Personenkraftwagen		Nutzfahrzeuge	Kraftfahrzeuganhänger
			Ins-gesamt	darunter private		
Anzahl						
2019	2 652	220	2 352	2 165	80	199
2020	2 710	227	2 400	2 206	83	216
2021	2 775	225	2 455	2 258	95	233
2022	2 778	221	2 471	2 268	86	237
2023	2 791	223	2 483	2 265	85	238
2024	2 883	222	2 561	2 275	100	243

Quelle: Kraftfahrt-Bundesamt

[Definitionen](#)

Am 1.1.	Bestand an Personenkraftwagen im Stadtteil					
	Insgesamt	davon nach Antriebsarten				
		Benzin	Diesel	Hybride	Elektro	Sonstige
Anzahl						
2019	2 352	1 551	748	17	2	34
2020	2 400	1 580	750	28	6	36
2021	2 455	1 585	775	50	9	36
2022	2 471	1 572	759	77	29	34
2023	2 483	1 557	724	122	47	33
2024	2 561	1 555	703	186	88	29

Quelle: Kraftfahrt-Bundesamt

[Definitionen](#)

Glossar beim Kraftfahrt-Bundesamt

https://www.kba.de/DE/Service/Glossar/glossar_node.html

Zugelassene Kraftfahrzeuge bzw. Personenkraftwagen je 1.000 Einwohnerinnen und Einwohner der Wohnberechtigten Bevölkerung im Stadtteil

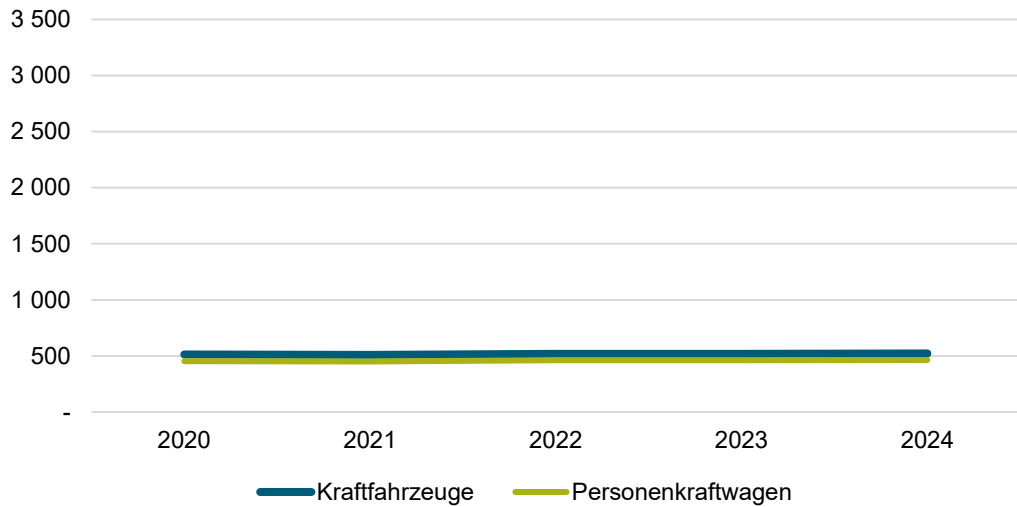

62 Kinderhaus-Ost

Am 1.1.	Zugelassene Kraftfahrzeuge und -anhänger im Stadtteil					
	Kraftfahrzeuge insgesamt	Krafträder	davon Personenkraftwagen		Nutzfahrzeuge	Kraftfahrzeuganhänger
			Ins-gesamt	darunter private		
je 1.000 Einwohnerinnen und Einwohner der Wohnberechtigten Bevölkerung am 31.12. des Vorjahres						
2020	512,2	42,9	453,6	416,9	15,7	40,8
2021	509,7	41,3	451,0	414,8	17,5	42,8
2022	519,3	41,3	461,9	423,9	16,1	44,3
2023	519,4	41,5	462,0	421,5	15,8	44,3
2024	522,5	40,2	464,1	412,3	18,1	44,0

Quelle: Stadt Münster - Stadtplanungsamt
Statistikdienststelle

[Definitionen](#)

Private Personenkraftwagen je Haushalt im Stadtteil und in Münster am 1.1.2024

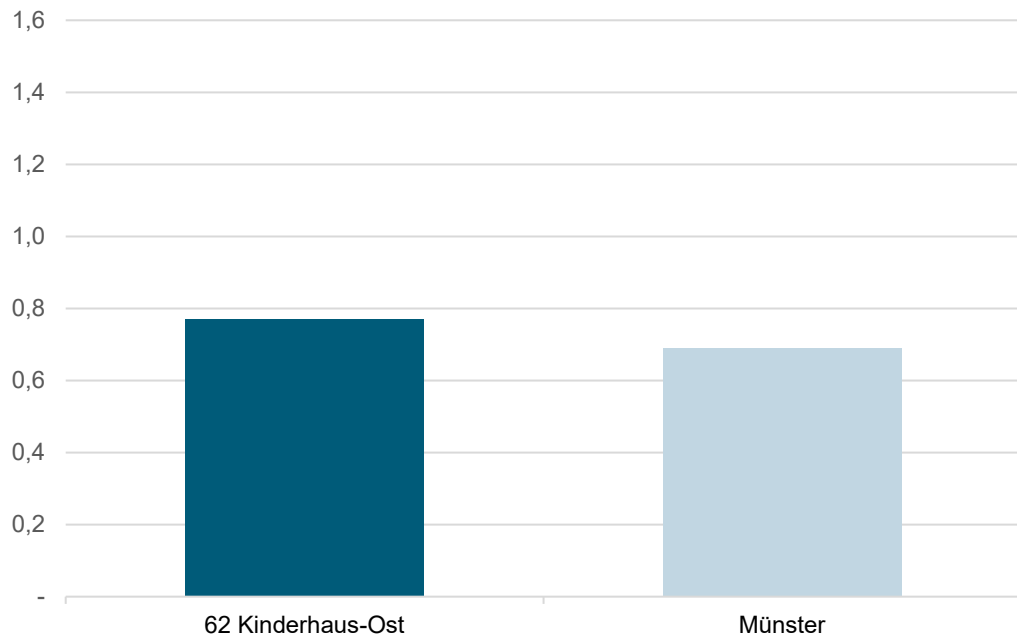

Am 1.1.	Zugelassene Kraftfahrzeuge und -anhänger im Stadtteil					
	Kraftfahrzeuge insgesamt	Krafträder	Personenkraftwagen		Nutzfahrzeuge	Kraftfahrzeuganhänger
			insgesamt	darunter private je Haushalt		
je ha			private je Haushalt		je ha	
2020	10,33	0,86	9,15	0,79	0,31	0,82
2021	10,58	0,85	9,36	0,79	0,36	0,88
2022	10,59	0,84	9,42	0,79	0,32	0,90
2023	10,64	0,85	9,47	0,79	0,32	0,90
2024	10,99	0,84	9,76	0,77	0,38	0,92

Quelle: Stadt Münster - Stadtplanungsamt
Statistikdienststelle

[Definitionen](#)

Glossar beim Kraftfahrt-Bundesamt
https://www.kba.de/DE/Service/Glossar/glossar_node.html

[zurück zur Internetseite](#)

[Karte der Stadtteile](#)

Wohnungsveränderungen durch Bautätigkeiten

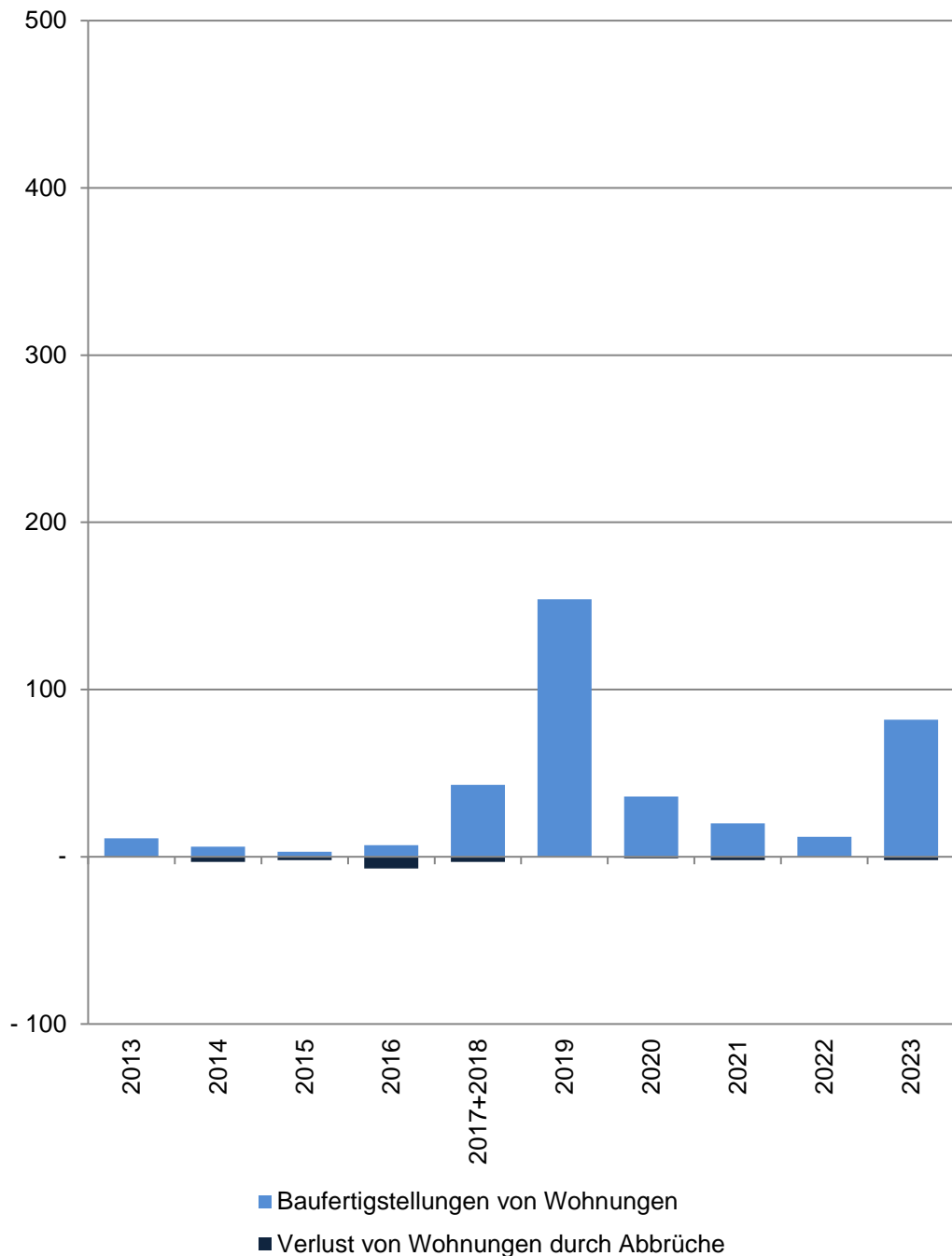

62 Kinderhaus-Ost

Im Jahr/ in den Jahren zusammen	Baufertigstellungen von Wohnungen im Stadtteil					
	Gesamt	davon mit ... Raum bzw. Räumen				
		1	2	3	4	5 und mehr
	Anzahl					
2013	11	-	1	-	1	9
2014	6	-	-	-	4	2
2015	3	1	3	-1	-2	2
2016	7	-	-	1	5	1
2017+2018	43	4	15	13	4	7
2019	154	-	75	58	4	17
2020	36	-	16	14	5	1
2021	20	-	8	1	11	-
2022	12	-	3	-	4	5
2023	82	23	39	16	4	-
	Verlust von Wohnungen durch Abbrüche im Stadtteil					
2013	-	-	-	-	-	-
2014	-3	-	-	-1	-1	-1
2015	-2	-	-	-	-	-2
2016	-7	-	-	-2	-3	-2
2017+2018	-3	-	-	-	-1	-2
2019	-	-	-	-	-	-
2020	-1	-	-	-	-	-1
2021	-2	-	-	-	-	-2
2022	-	-	-	-	-	-
2023	-2	-	-	-1	-1	-

Quelle: Stadt Münster

[Definitionen](#)

Stadtplanungsamt

Informationsmanagement und Statistikdienststelle

Baufertigstellungen

Durch die neuen Erfassungsbögen der Bautätigkeitsstatistik werden ab 2012 auch Änderungen bei Umbautätigkeiten festgehalten, wenn zum Beispiel kleinere Wohnungen zu einer großen Wohnung zusammen gelegt werden. Dadurch können bei der Auswertung negative Werte entstehen, obwohl es sich um Baufertigstellungen handelt.

Abbrüche

Ein Abbruch liegt vor, wenn die Bausubstanz, das heißt die Summe des nutzbaren Bauvolumens, durch Baumaßnahmen oder infolge anderer Ursachen vermindert wird. HINWEIS: Im Jahr 2015 gibt es eine Übererfassung der Abbrüche durch die Änderung des Erfassungsdatums. Es wird durch eine Vorgabe von Information und Technik Nordrhein-Westfalen die Abbruchgenehmigung dem tatsächlichen Abbruch gleich gesetzt.

Hinweis 2017+2018

Die Bautätigkeit für die Jahre 2017 und 2018 kann nur zusammen gefasst ausgewertet werden.

[zurück zur Internetseite](#)

[Karte der Stadtteile](#)

[Nutzungsbedingungen](#)