

Stadtteilsteckbrief 2020

63 Kinderhaus-West

Bevölkerungsentwicklung nach Altersgruppen

2011 = 100

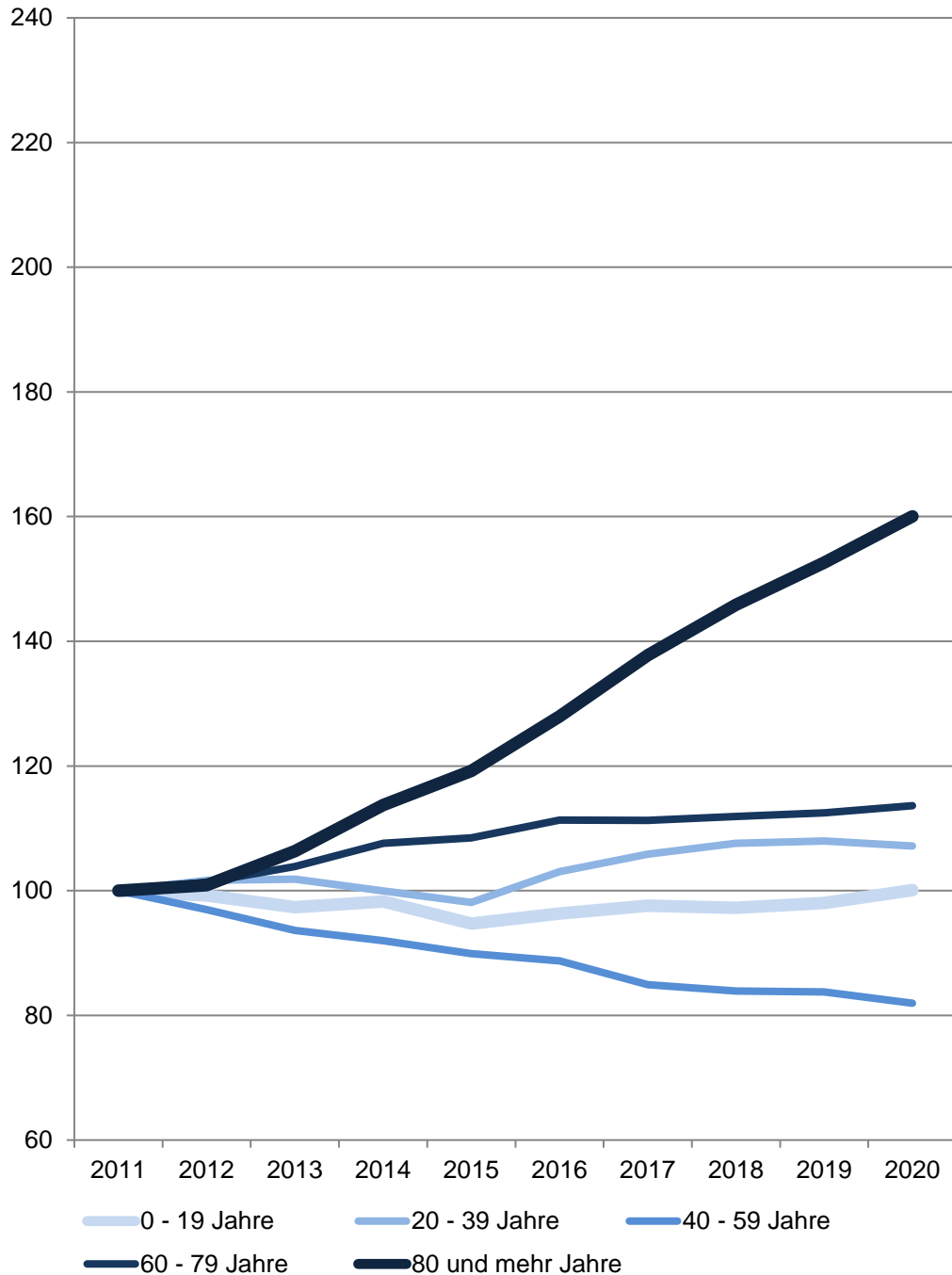

63 Kinderhaus-West

Am 31.12.	Wohnberechtigte Bevölkerung im Stadtteil					
	Gesamt	davon im Alter von ... Jahren				
		0 - 19	20 - 39	40 - 59	60 - 79	80 und mehr
Anzahl						
2011	10 576	2 310	2 598	3 075	2 135	458
2012	10 540	2 292	2 641	2 981	2 164	462
2013	10 479	2 249	2 646	2 879	2 218	487
2014	10 513	2 270	2 597	2 828	2 297	521
2015	10 364	2 188	2 549	2 765	2 316	546
2016	10 595	2 225	2 678	2 729	2 377	586
2017	10 622	2 254	2 750	2 611	2 376	631
2018	10 680	2 247	2 796	2 580	2 389	668
2019	10 746	2 264	2 805	2 576	2 402	699
2020	10 775	2 312	2 784	2 520	2 426	733
Anteil in %						
2020	100,0	21,5	25,8	23,4	22,5	6,8

Quelle: Stadt Münster

[Definitionen](#)

Stadtplanungsamt

Informationsmanagement und Statistikdienststelle

Wohnberechtigte Bevölkerung

Die Wohnberechtigte Bevölkerung wird durch die Auszählung aller gemeldeten Wohnsitze (Haupt- und Nebenwohnsitze) des Melderegisters der Stadt Münster abgebildet.

[zurück zur Internetseite](#)

[Karte der Stadtteile](#)

[Nutzungsbedingungen](#)

Bevölkerungsentwicklung nach Geschlecht

2011 = 100

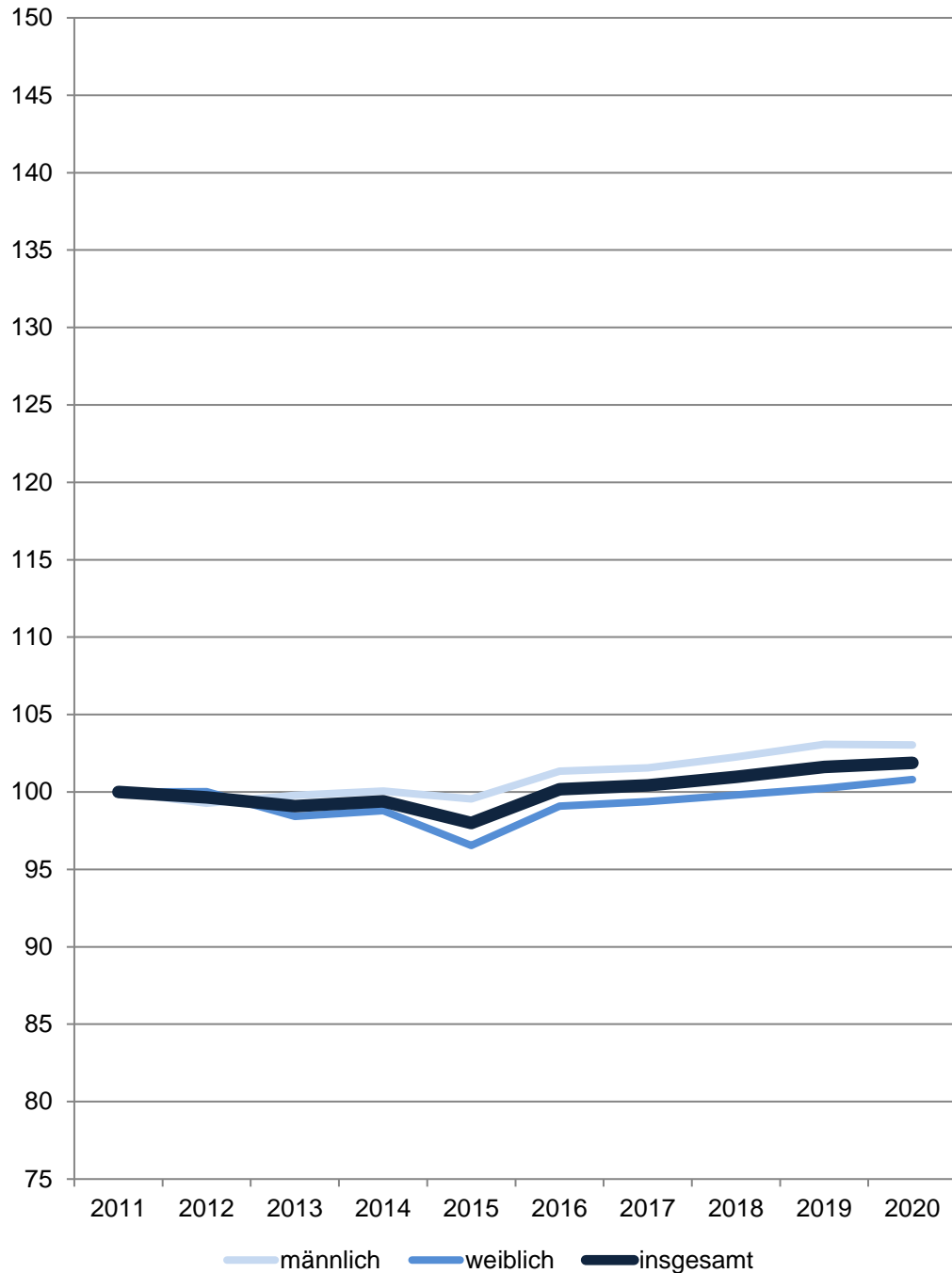

63 Kinderhaus-West

Am 31.12.	Wohnberechtigte Bevölkerung im Stadtteil		
	Gesamt	davon	
		männlich	weiblich
Anzahl			
2011	10 576	5 104	5 472
2012	10 540	5 067	5 473
2013	10 479	5 093	5 386
2014	10 513	5 107	5 406
2015	10 364	5 081	5 283
2016	10 595	5 173	5 422
2017	10 622	5 184	5 438
2018	10 680	5 219	5 461
2019	10 746	5 261	5 485
2020	10 775	5 259	5 516
Anteil in %			
2020	100,0	48,8	51,2

Quelle: Stadt Münster

Stadtplanungsamt

Informationsmanagement und Statistikdienststelle

[Definitionen](#)

Wohnberechtigte Bevölkerung

Die Wohnberechtigte Bevölkerung wird durch die Auszählung aller gemeldeten Wohnsitze (Haupt- und Nebenwohnsitze) des Melderegisters der Stadt Münster abgebildet.

[zurück zur Internetseite](#)

[Karte der Stadtteile](#)

[Nutzungsbedingungen](#)

Bevölkerungsentwicklung insgesamt

2011 = 0 %

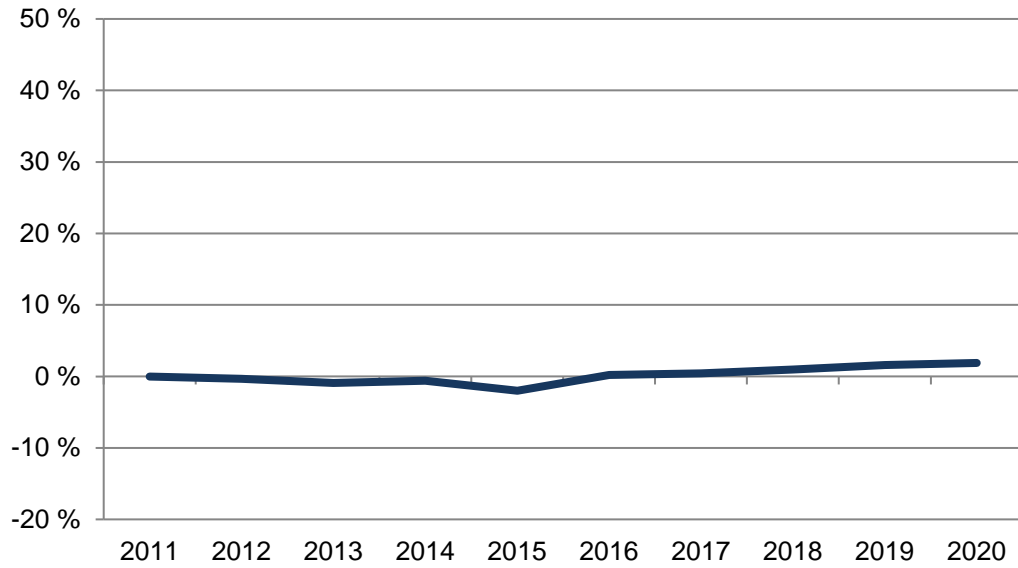

63 Kinderhaus-West

Am 31.12.	Wohnberechtigte Bevölkerung im Stadtteil		
	Gesamt	davon nach 1. Staatsangehörigkeit	
		deutsch	nicht deutsch
Anzahl			
2011	10 576	9 069	1 507
2012	10 540	9 037	1 503
2013	10 479	8 996	1 483
2014	10 513	8 920	1 593
2015	10 364	8 786	1 578
2016	10 595	8 893	1 702
2017	10 622	8 834	1 788
2018	10 680	8 771	1 909
2019	10 746	8 705	2 041
2020	10 775	8 637	2 138
Anteil in %			
2020	100,0	80,2	19,8

Quelle: Stadt Münster

[Definitionen](#)

Stadtplanungsamt

Informationsmanagement und Statistikdienststelle

Bevölkerungsentwicklung

Anteile der nicht deutschen Bevölkerung

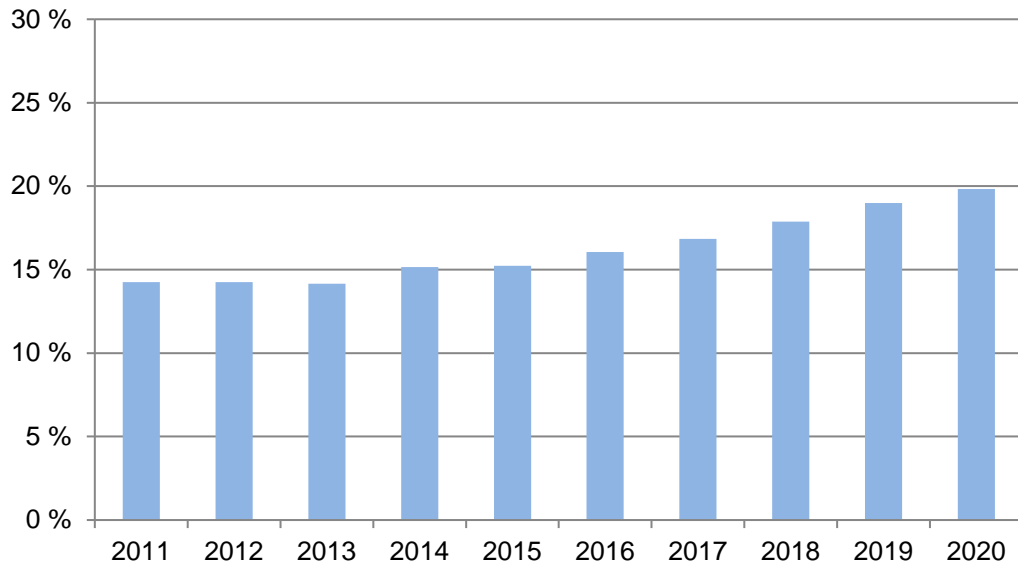

Wohnberechtigte Bevölkerung

Die Wohnberechtigte Bevölkerung wird durch die Auszählung aller gemeldeten Wohnsitze (Haupt- und Nebenwohnsitze) des Melderegisters der Stadt Münster abgebildet.

[zurück zur Internetseite](#)

[Karte der Stadtteile](#)

[Nutzungsbedingungen](#)

Altersstruktur nach Migrationsvorgeschichte 2020

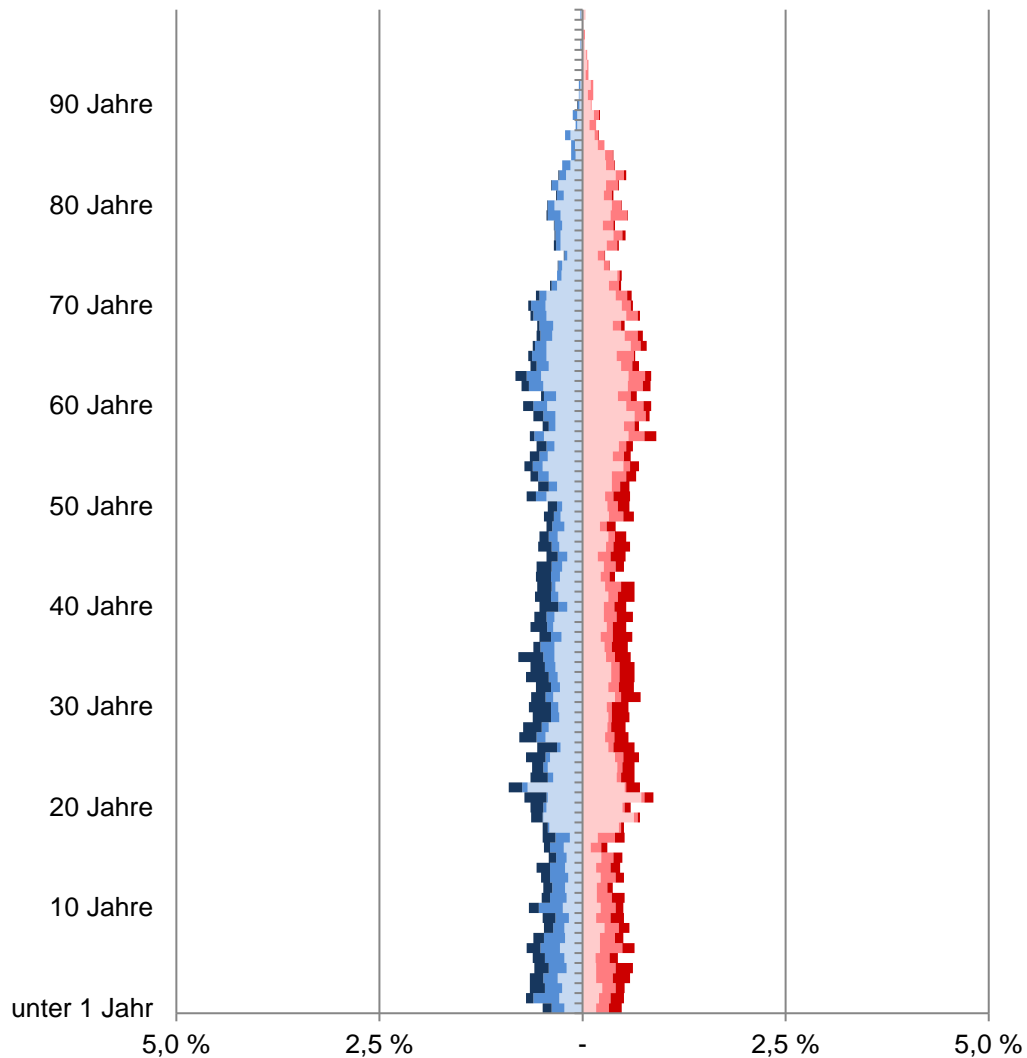

- männliche Deutsche ohne Migrationsvorgeschichte
- männliche Deutsche mit Migrationsvorgeschichte
- männliche Ausländer
- weibliche Deutsche ohne Migrationsvorgeschichte
- weibliche Deutsche mit Migrationsvorgeschichte
- weibliche Ausländer

63 Kinderhaus-West

Am 31.12.	Wohnberechtigte Bevölkerung im Stadtteil					
	Gesamt	davon				
		ohne Migrations- vor- geschichte	mit Migrationsvorgeschichte			
			Insgesamt	davon		
				Ausländer	persönlicher Migrationsvorgeschichte	vererbter Migrationsvorgeschichte
Anzahl						
2011	10 576	6 468	4 108	1 507	1 911	690
2012	10 540	6 491	4 049	1 503	1 859	687
2013	10 479	6 446	4 033	1 483	1 832	718
2014	10 513	6 375	4 138	1 593	1 841	704
2015	10 364	6 296	4 068	1 578	1 780	710
2016	10 595	6 387	4 208	1 702	1 797	709
2017	10 622	6 369	4 253	1 788	1 745	720
2018	10 680	6 363	4 317	1 909	1 711	697
2019	10 746	6 294	4 452	2 041	1 713	698
2020	10 775	6 236	4 539	2 138	1 692	709

Quelle: Stadt Münster

Stadtplanungsamt

Informationsmanagement und Statistikdienststelle

[Definitionen](#)

Wohnberechtigte Bevölkerung

Die Wohnberechtigte Bevölkerung wird durch die Auszählung aller gemeldeten Wohnsitze (Haupt- und Nebenwohnsitze) des Melderegisters der Stadt Münster abgebildet.

Ausländer

Als Ausländer gelten die Personen, die eine fremde 1. Staatsangehörigkeit besitzen, staatenlos sind oder deren Staatsangehörigkeit nicht geklärt ist.

Deutsche mit persönlicher Migrationsvorgeschichte

Hierzu gehören Heimatvertriebene, Aussiedler/Spätaussiedler und weitere Eingebürgerte.

Deutsche mit vererbter Migrationsvorgeschichte

Deutsche Kinder ohne persönliche, aber mit vererbter Migrationsvorgeschichte. Kinder, die mit Eltern aus dem definierten Personenkreis (Ausländer, Aussiedler/Spätaussiedler, Heimatvertriebene und weitere Eingebürgerte) im selben Haushalt leben, haben ebenfalls eine Migrationsvorgeschichte. Hierbei reicht es, wenn ein Elternteil eine Migrationsvorgeschichte hat.

[zurück zur Internetseite](#)

[Karte der Stadtteile](#)

[Nutzungsbedingungen](#)

Anteile der Haushaltgrößen 2020 im Stadtteil und in Münster

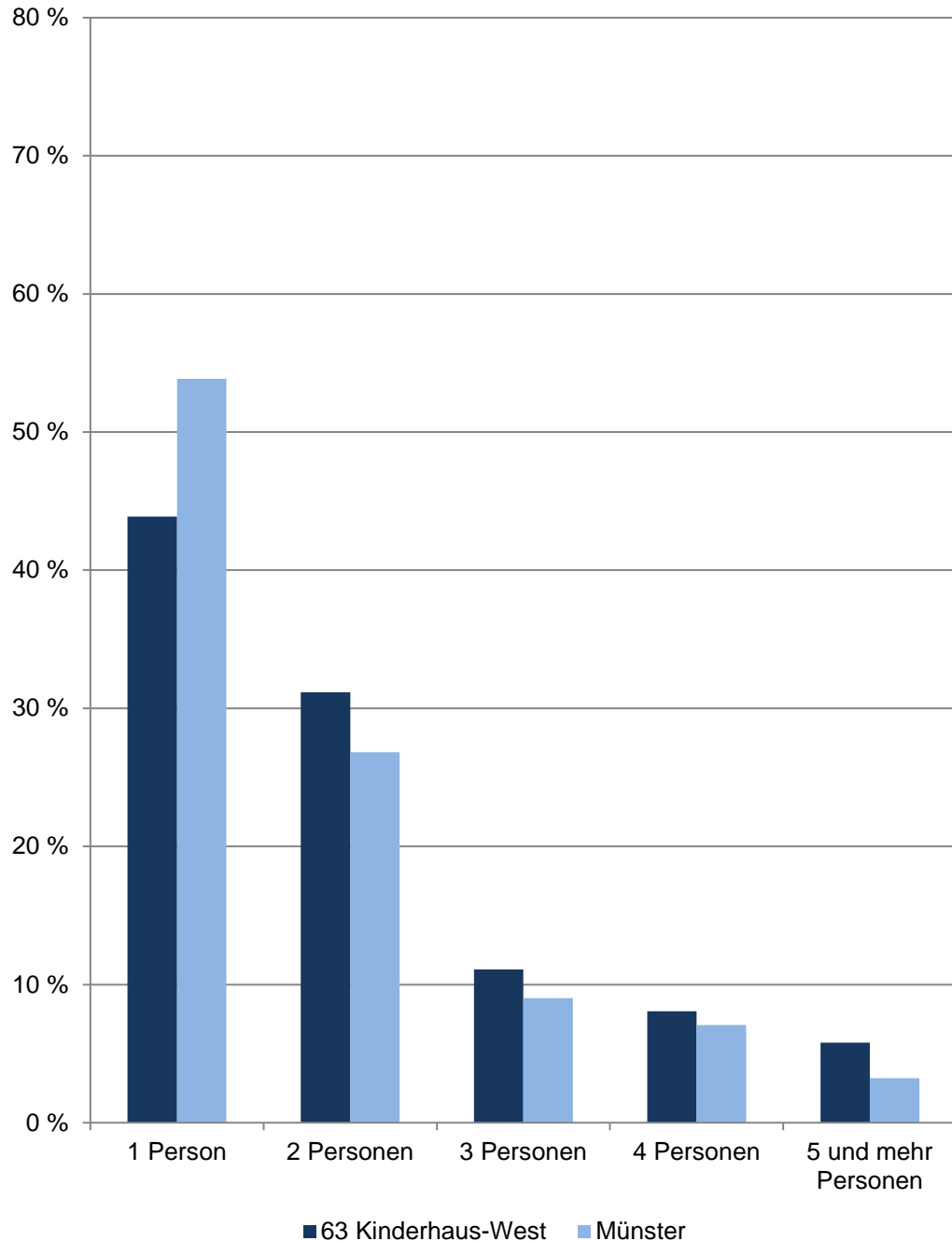

63 Kinderhaus-West

Am 31.12.	Haushalte der Wohnberechtigten Bevölkerung im Stadtteil					
	Gesamt	davon mit ... Person(en)				
		1	2	3	4	5 und mehr
	Anzahl					
2011	4 905	1 922	1 575	669	475	264
2012	4 895	1 905	1 597	667	460	266
2013	4 913	1 949	1 607	642	439	276
2014	4 915	1 952	1 631	600	442	290
2015	4 917	2 016	1 597	604	419	281
2016	5 062	2 093	1 658	609	430	272
2017	5 115	2 167	1 661	571	443	273
2018	5 164	2 218	1 654	576	428	288
2019	5 194	2 249	1 631	598	419	297
2020	5 228	2 294	1 629	580	422	303
	Anteil in %					
2020	100,0	43,9	31,2	11,1	8,1	5,8

Quelle: Stadt Münster

[Definitionen](#)

Stadtplanungsamt

Informationsmanagement und Statistikdienststelle

Wohnberechtigte Bevölkerung

Die Wohnberechtigte Bevölkerung wird durch die Auszählung aller gemeldeten Wohnsitze (Haupt- und Nebenwohnsitze) des Melderegisters der Stadt Münster abgebildet.

Haushalt

Der Begriff „Haushalt“ wird hier als „Personen, die aufgrund von Indizien, die aus dem Melderegister gewonnen wurden, zusammen wohnen und leben“ verstanden. Diese so zu Haushalten zusammengeführten Personen entsprechen dem Typ des Wohnhaushaltes. Gemeinsames Wirtschaften kann bei dieser Form der Bildung von Haushalten nicht unterstellt werden.

Bei der vorliegenden Betrachtung werden Personen ohne eigene Haushaltsführung („Personen in Anstalten“) von der Generierung ausgeschlossen.

[zurück zur Internetseite](#)

[Karte der Stadtteile](#)

[Nutzungsbedingungen](#)

Saldierte Bevölkerungsbewegungen im Stadtteil

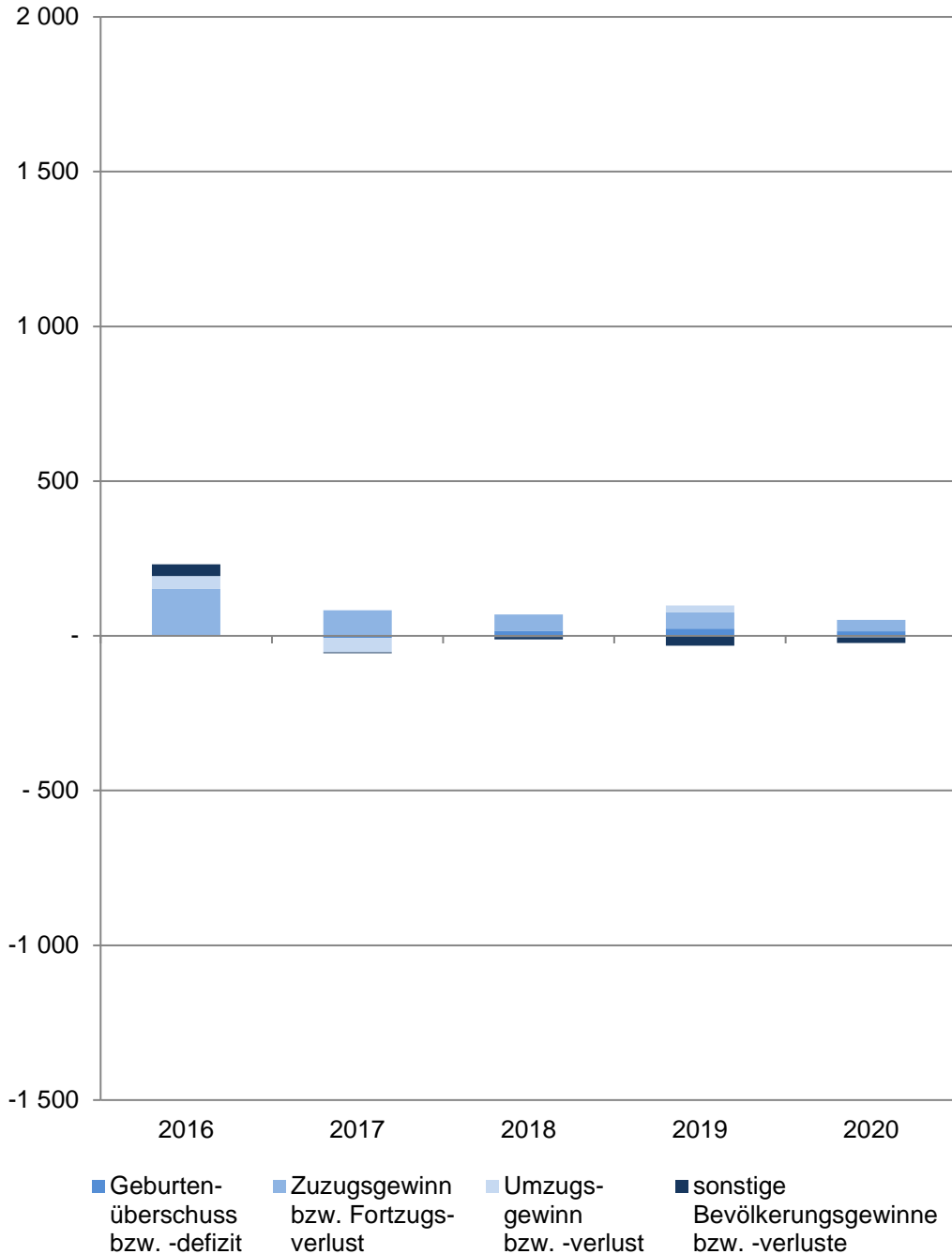

63 Kinderhaus-West

Im Jahr	Saldierte Bevölkerungsbewegungen der Wohnberechtigten Bevölkerung im Stadtteil				
	Gesamt	davon			
		Geburtenüberschuss bzw. -defizit	Zuzugsgewinn bzw. Fortzugsverlust	Umzugsgewinn bzw. -verlust	sonstige Bevölkerungsgewinne bzw. -verluste
2016	+ 231	+ 2	+ 150	+ 41	+ 38
2017	+ 27	- 7	+ 83	- 46	- 3
2018	+ 58	+ 17	+ 52	- 4	- 7
2019	+ 66	+ 23	+ 54	+ 21	- 32
2020	+ 29	+ 15	+ 37	- 5	- 18

Quelle: Stadt Münster
Stadtplanungsamt
Informationsmanagement und Statistikdienststelle

[Definitionen](#)

Wohnberechtigte Bevölkerung

Ab 2011 wird die Wohnberechtigte Bevölkerung durch die Auszählung aller gemeldeten Wohnsitze (Haupt- und Nebenwohnsitze) des Melderegisters der Stadt Münster abgebildet.

Geburtenüberschuss bzw. -defizit

Geburten abzüglich der Sterbefälle

Zuzugsgewinn bzw. Fortzugsverlust

Wanderungen über die Stadtgrenze; Zuzüge abzüglich Fortzüge

Umzugsgewinn bzw. -verlust

Wanderungen innerhalb der Stadtgrenze; Binnenzuzüge abzüglich Binnenfortzüge

sonstige Bevölkerungsgewinne bzw. -verluste

Beispielsweise: Abmeldungen von Amts wegen, Gründung einer weiteren Wohnung in Münster

[zurück zur Internetseite](#)

[Karte der Stadtteile](#)

[Nutzungsbedingungen](#)

Wanderungssalden nach Altersgruppen im Stadtteil

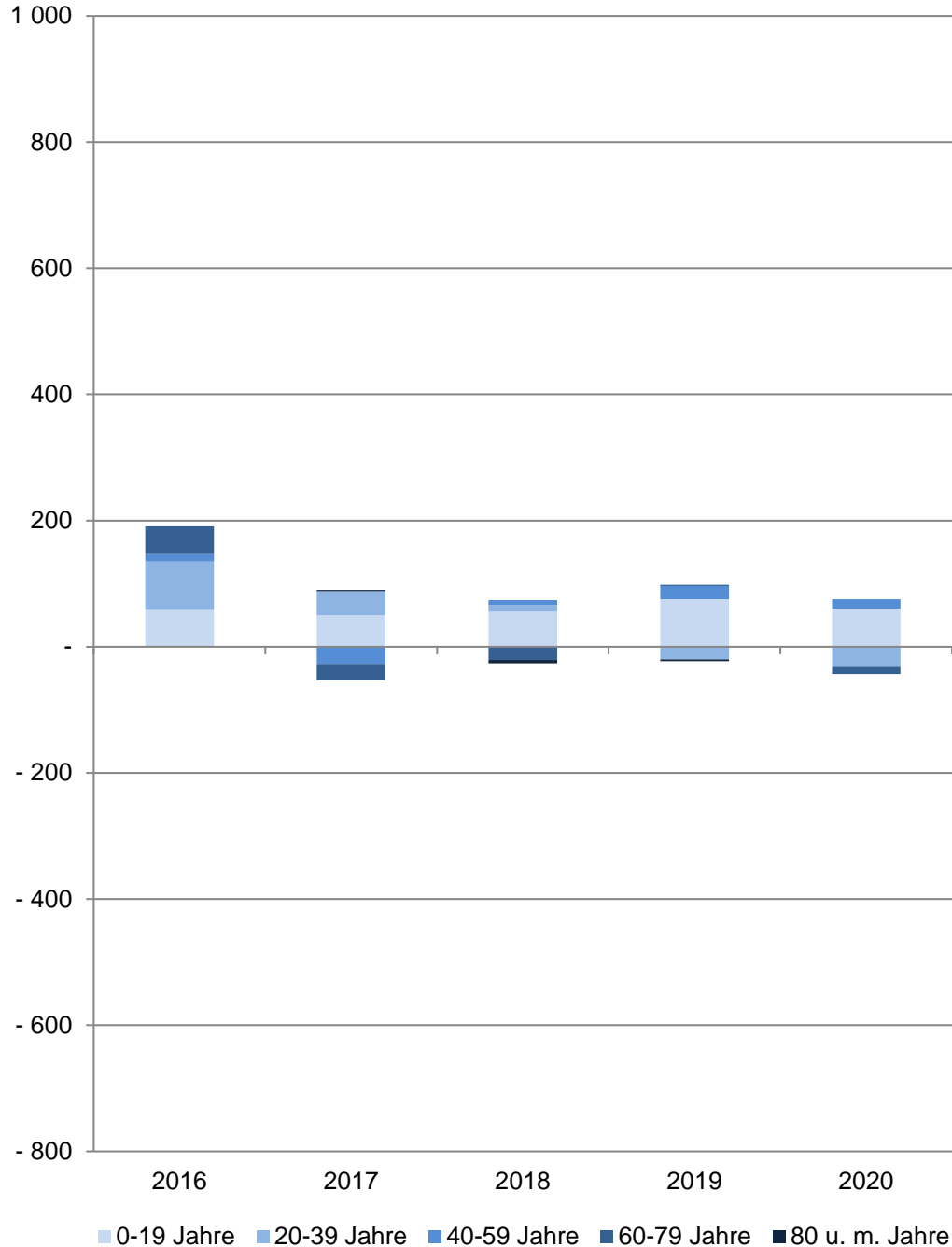

63 Kinderhaus-West

Im Jahr	Wanderungssaldo der Wohnberechtigten Bevölkerung im Stadtteil					
	Gesamt	Im Alter von ... Jahren				
		0 - 19	20 - 39	40 - 59	60 - 79	80 und mehr
		Anzahl				
2016	+ 191	+ 58	+ 77	+ 12	+ 44	-
2017	+ 37	+ 50	+ 38	- 27	- 26	+ 2
2018	+ 48	+ 56	+ 10	+ 8	- 21	- 5
2019	+ 75	+ 75	- 20	+ 21	+ 2	- 3
2020	+ 32	+ 60	- 32	+ 15	- 11	-

Quelle: Stadt Münster

Stadtplanungsamt

Informationsmanagement und Statistikdienststelle

[Definitionen](#)

Wohnberechtigte Bevölkerung

Ab 2011 wird die Wohnberechtigte Bevölkerung durch die Auszählung aller gemeldeten Wohnsitze (Haupt- und Nebenwohnsitze) des Melderegisters der Stadt Münster abgebildet.

Wanderungen

Zu den Wanderungen zählen: Zu- und Fortzüge über die Stadtgrenze sowie Umzüge innerhalb des Stadtgebietes.

Wanderungssaldo = (Zuzüge + Binnenzuzüge) - (Fortzüge + Binnenfortzüge)

[zurück zur Internetseite](#)

[Karte der Stadtteile](#)

[Nutzungsbedingungen](#)

Bevölkerungsindikatoren 2020 für Münster und für den Stadtteil Alter

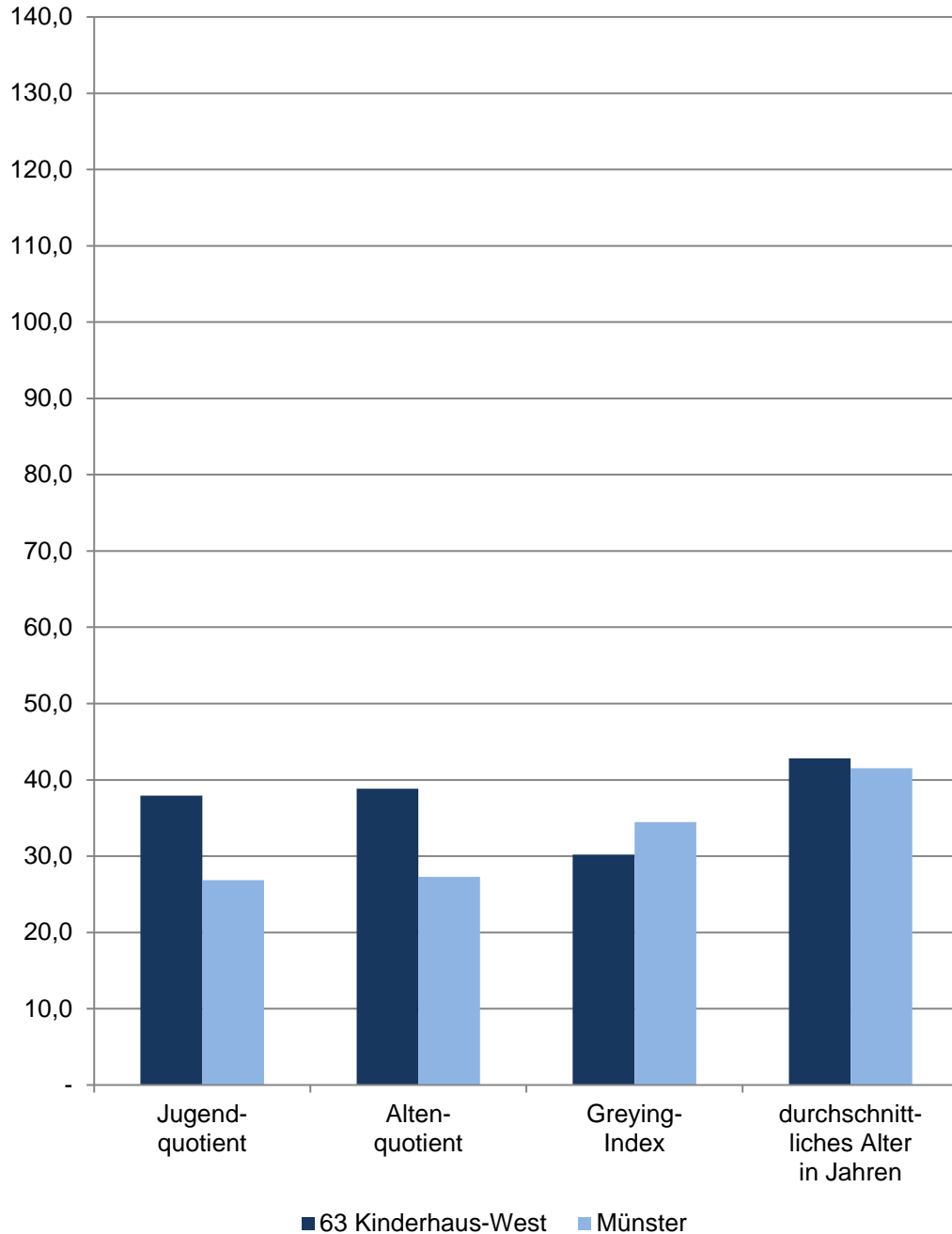

63 Kinderhaus-West

Am 31.12.	Indikatoren der Wohnberechtigten Bevölkerung im Stadtteil - Alter -				
	Jugend- quotient	Alten- quotient	Billeter J	Greying- Index	durchschnitt- liches Alter in Jahren
2016	36,18	36,10	-0,66	24,65	42,87
2017	36,68	36,18	-0,64	26,56	42,71
2018	36,39	36,59	-0,63	27,96	42,68
2019	36,77	37,76	-0,63	29,10	42,75
2020	37,93	38,83	-0,62	30,21	42,82
männlich					
2016	38,39	32,79	-0,56	20,18	41,49
2017	38,62	32,64	-0,53	21,25	41,17
2018	37,88	32,56	-0,51	23,26	41,07
2019	38,87	33,40	-0,51	24,15	41,03
2020	39,97	34,63	-0,50	25,20	41,16
weiblich					
2016	34,05	39,29	-0,76	28,64	44,19
2017	34,80	39,61	-0,76	31,29	44,17
2018	34,93	40,55	-0,74	32,10	44,23
2019	34,71	42,06	-0,75	33,41	44,39
2020	35,93	42,93	-0,74	34,59	44,41

Quelle: Stadt Münster

[Definitionen](#)

Jugendquotient

Anzahl der Wohnberechtigten Bevölkerung im Alter von 0 - 19 Jahren dividiert durch die Anzahl der Wohnberechtigten Bevölkerung im Alter von 20 - 64 Jahren multipliziert mit 100.

Altenquotient

Anzahl der Wohnberechtigten Bevölkerung im Alter von 65 und mehr Jahren dividiert durch die Anzahl der Wohnberechtigten Bevölkerung im Alter von 20 - 64 Jahren multipliziert mit 100.

Billeter J

Differenz der Wohnberechtigten Bevölkerung im Alter von 0 -14 Jahren abzüglich der Anzahl der Wohnberechtigten Bevölkerung im Alter von 50 und mehr Jahren dividiert durch die Anzahl der Wohnberechtigten Bevölkerung im Alter von 15 - 49 Jahren.

Greying-Index

Anzahl der Wohnberechtigten Bevölkerung im Alter von 80 und mehr Jahren dividiert durch die Anzahl der Wohnberechtigten Bevölkerung im Alter von 60 - 79 Jahren multipliziert mit 100.

Durchschnittliches Alter in Jahren

Das durchschnittliche Alter der Wohnberechtigten Bevölkerung errechnet sich wie folgt:

$$((\text{Altersjahrgang} + 0,5) * \text{Anzahl der Personen des Jahrgangs}) / \text{alle Personen}$$

[zurück zur Internetseite](#)

[Karte der Stadtteile](#)

[Nutzungsbedingungen](#)

Bevölkerungsindikatoren 2020 für Münster und für den Stadtteil Dichte

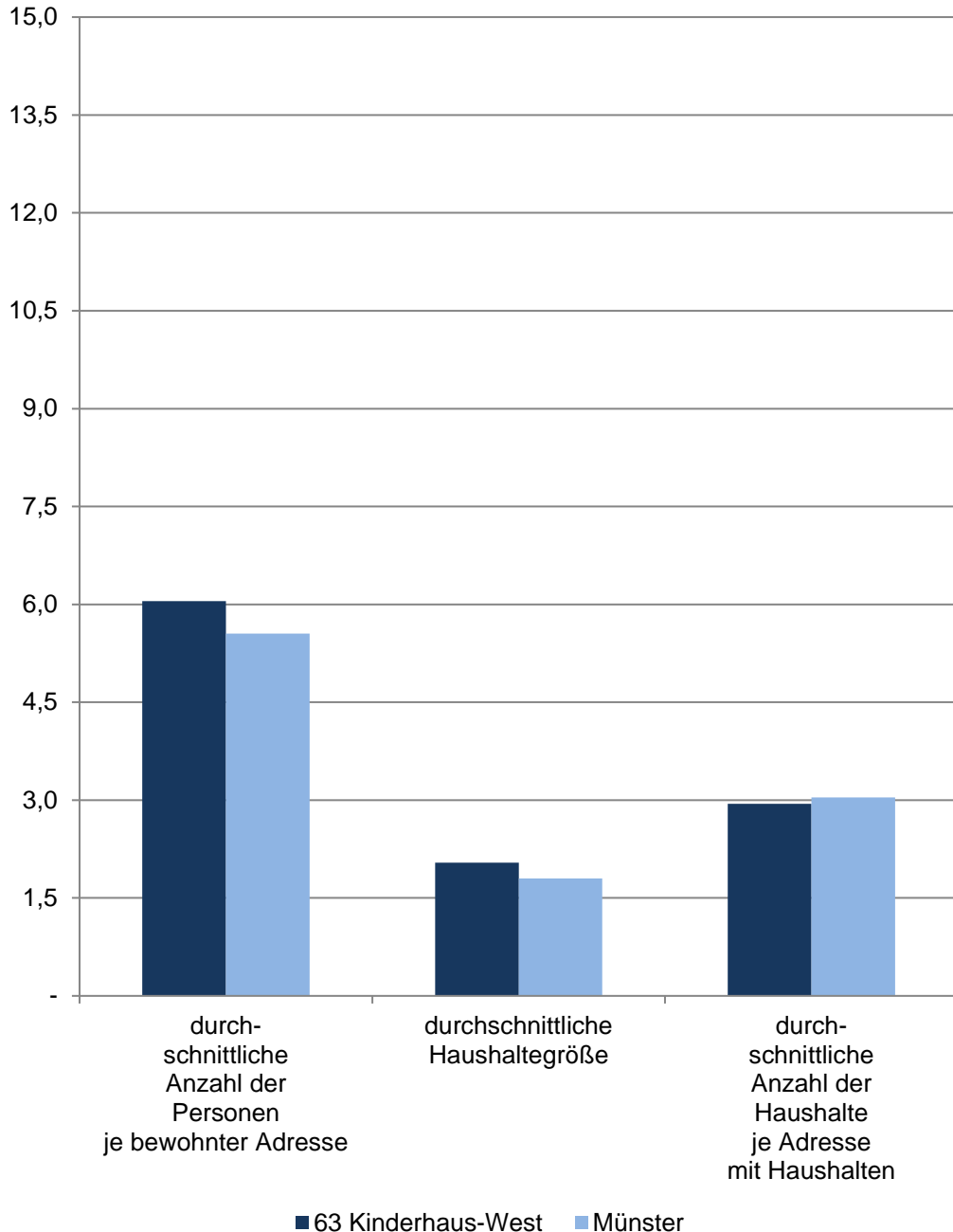

63 Kinderhaus-West

Am 31.12.	Indikatoren der Wohnberechtigten Bevölkerung im Stadtteil - Dichte -					
	durchschnittliche Anzahl der Personen je ha	durchschnittliche Anzahl der Personen je km ²	durchschnittliche Anzahl der Personen je bewohnter Adresse	durchschnittliche Haushaltegröße	durchschnittliche Anzahl der Haushalte je Adresse mit Haushalten	
	Personen					Haushalte
2016	20,52	2 051,96	5,94	2,08	2,85	
2017	20,58	2 058,38	5,98	2,06	2,89	
2018	20,70	2 069,62	6,03	2,05	2,92	
2019	20,82	2 082,41	6,02	2,05	2,92	
2020	20,88	2 088,03	6,05	2,04	2,94	
	Indikatoren der männlichen Wohnberechtigten Bevölkerung - Dichte					
2016	10,02	1 001,87	2,90	x	x	
2017	10,05	1 004,58	2,92	x	x	
2018	10,11	1 011,36	2,95	x	x	
2019	10,20	1 019,50	2,95	x	x	
2020	10,19	1 019,11	2,95	x	x	
	Indikatoren der weiblichen Wohnberechtigten Bevölkerung - Dichte					
2016	10,50	1 050,09	3,04	x	x	
2017	10,54	1 053,80	3,06	x	x	
2018	10,58	1 058,26	3,08	x	x	
2019	10,63	1 062,91	3,07	x	x	
2020	10,69	1 068,92	3,10	x	x	

Quelle: Stadt Münster

[Definitionen](#)

Wohnberechtigte Bevölkerung

Ab 2011 wird die Wohnberechtigte Bevölkerung durch die Auszählung aller gemeldeten Wohnsitze (Haupt- und Nebenwohnsitze) des Melderegisters der Stadt Münster abgebildet.

bewohnte Adresse

Straße mit Hausnummer und ggf. mit Hausnummernzusatz, an der Personen gemeldet sind.

Adresse mit Haushalten

Straße mit Hausnr. und ggf. mit Hausnummernzusatz, an der Haushalte generiert wurden.

Haushalte

Der Begriff „Haushalt“ wird hier als „Personen, die aufgrund von Indizien, die aus dem Melderegister gewonnen wurden, zusammen wohnen und leben“ verstanden. Diese so zu Haushalten zusammengeführten Personen entsprechen dem Typ des Wohnhaushaltes. Gemeinsames Wirtschaften kann bei dieser Form der Bildung von Haushalten nicht unterstellt werden.

Bei der vorliegenden Betrachtung werden Personen ohne eigene Haushaltsführung („Personen in Anstalten“) von der Generierung ausgeschlossen.

[zurück zur Internetseite](#)

[Karte der Stadtteile](#)

[Nutzungsbedingungen](#)

Bevölkerungsindikatoren 2020 für Münster und für den Stadtteil Erwerbstätigkeit

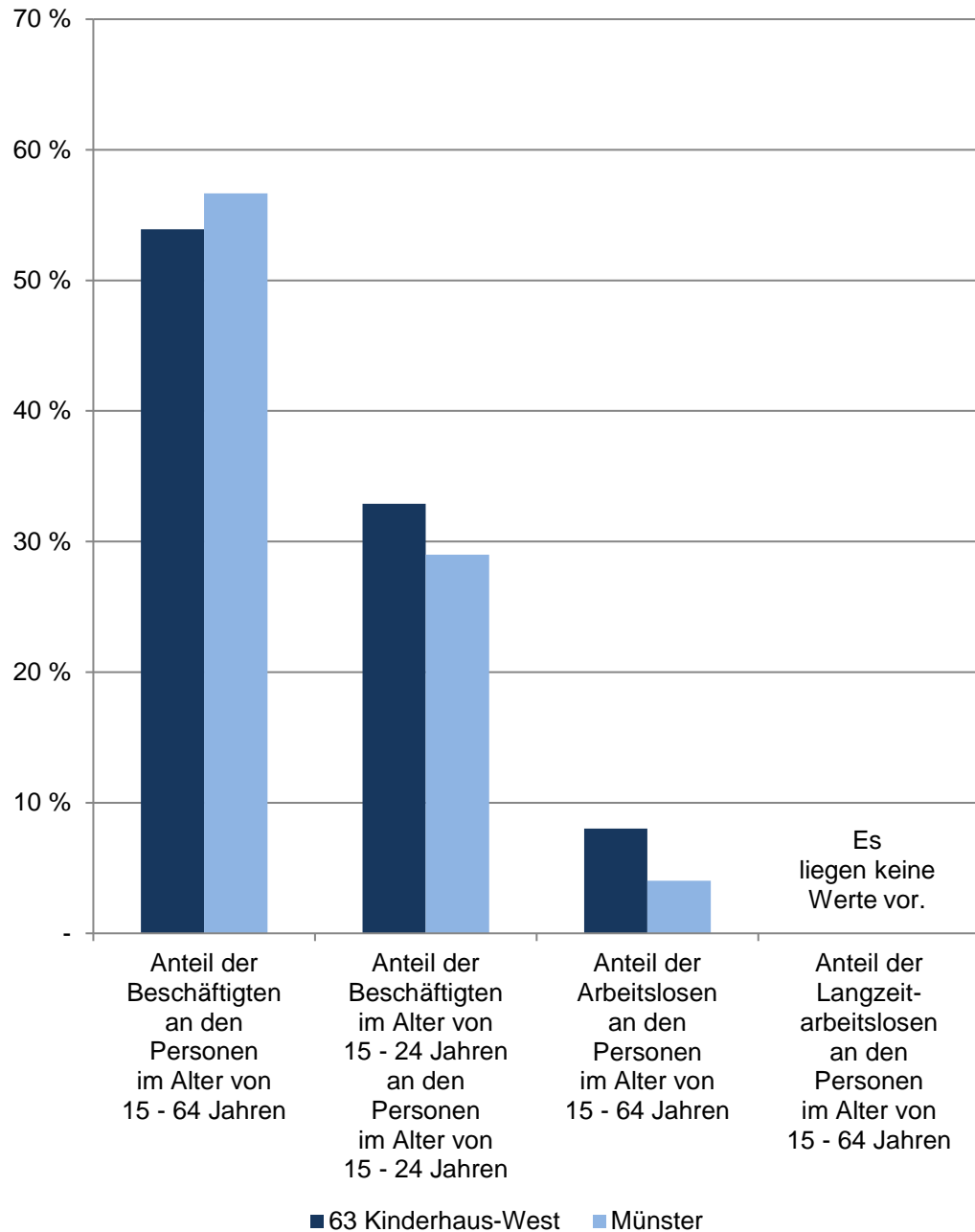

63 Kinderhaus-West

De- zem- ber	Indikatoren der Wohnberechtigten Bevölkerung im Stadtteil - Erwerbstätigkeit -				
	Anteil der sozialversicherungspflichtig Beschäftigten an den Personen im Alter von 15 - 64 Jahren	Anteil der sozialvers. Beschäftigten im Alter von 15 - 24 Jahren an den Personen im Alter von 15 - 64 Jahren	Verhältnis der sozialversicherungspflichtig Beschäftigten zu den Arbeitslosen	Anteil der Arbeitslosen an den Personen im Alter von 15 - 64 Jahren	Anteil der Langzeitarbeitslosen an den Personen im Alter von 15 - 64 Jahren
	in %			in %	
2016	49,72	27,82	6,05	8,22	3,82
2017	51,36	29,71	6,50	7,90	3,73
2018	52,20	29,85	7,93	6,59	.
2019	53,82	32,50	7,37	7,30	.
2020	53,92	32,90	6,72	8,03	.
Indikatoren der männlichen Wohnberechtigten Bevölkerung - Erwerbstätigkeit					
2016	53,32	x	6,06	8,79	x
2017	54,74	x	6,59	8,30	x
2018	55,99	x	7,89	7,10	x
2019	57,41	x	6,98	8,22	x
2020	58,47	x	6,85	8,53	x
Indikatoren der weiblichen Wohnberechtigten Bevölkerung - Erwerbstätigkeit					
2016	46,18	x	6,02	7,67	x
2017	48,04	x	6,40	7,50	x
2018	48,47	x	7,97	6,08	x
2019	50,27	x	7,87	6,38	x
2020	49,48	x	6,57	7,54	x

Quellen:

Stadt Münster - Stadtplanungsamt; Statistik der Bundesagentur für Arbeit

[Definitionen](#)

Wohnberechtigte Bevölkerung

Ab 2011 wird die Wohnberechtigte Bevölkerung durch die Auszählung aller gemeldeten Wohnsitze (Haupt- und Nebenwohnsitze) des Melderegisters der Stadt Münster abgebildet. Stichtag: 31.12.

Sozialversicherungspflichtig Beschäftigte, Arbeitslose, Langzeitarbeitslose [Bundesagentur für Arbeit](#)

Verhältnis der sozialversicherungspflichtig Beschäftigten zu den Arbeitslosen

Rechnerisches Verhältnis; Formel: Anzahl der sozialversicherungspflichtig Beschäftigten zu der Anzahl der Arbeitslosen.

Je näher das Ergebnis an 1 ist, desto ausgewogener ist das rechnerische Verhältnis der sozialversicherungspflichtig Beschäftigten zu den Arbeitslosen.

[zurück zur Internetseite](#)

[Karte der Stadtteile](#)

[Nutzungsbedingungen](#)

Bevölkerungsindikatoren 2020 für Münster und für den Stadtteil Geschlechterverhältnisse

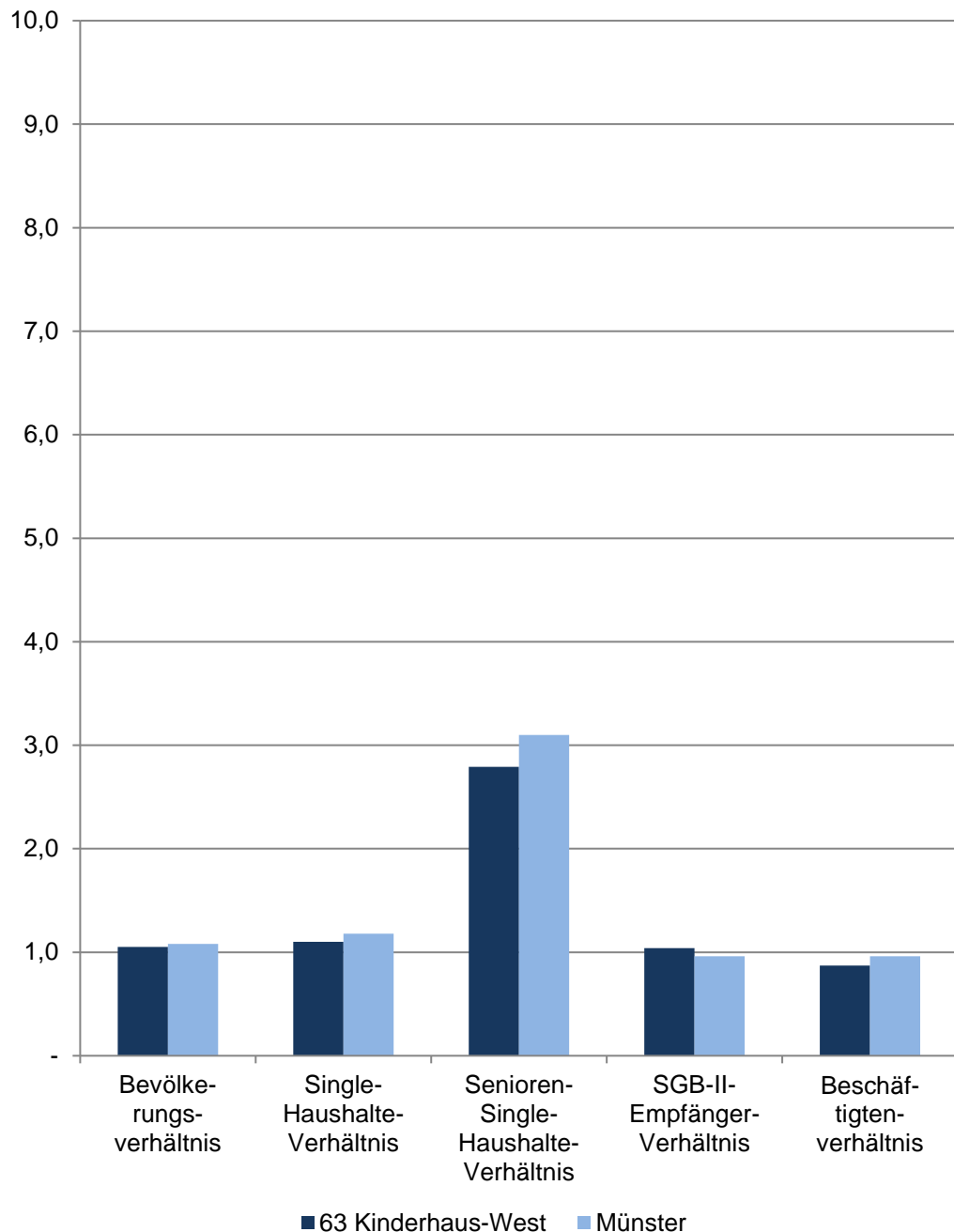

63 Kinderhaus-West

Im Dezember	Indikatoren der Wohnberechtigten Bevölkerung im Stadtteil - Geschlechterverhältnisse -				
	Bevölkerungsverhältnis	Single-Haushalte-Verhältnis	Senioren-Single-Haushalte-Verhältnis	SGB-II-Empfänger-Verhältnis	Beschäftigten-verhältnis
2016	1,05	1,12	2,85	1,15	0,88
2017	1,05	1,09	2,82	1,12	0,89
2018	1,05	1,10	2,64	1,06	0,88
2019	1,04	1,09	2,75	1,04	0,88
2020	1,05	1,10	2,79	1,04	0,87

Quellen:

Bevölkerung: Stadt Münster - Stadtplanungsamt

Haushalte: Stadt Münster - Stadtplanungsamt

SGB-II-Empfänger: Statistik der Bundesagentur für Arbeit

Sozialversicherungspflichtig Beschäftigte: Statistik der Bundesagentur für Arbeit

[Definitionen](#)

Geschlechterverhältnis

Rechnerisches Verhältnis; Formel: Anzahl der weiblichen Personen dividiert durch die Anzahl der männlichen Personen.

Ist das Ergebnis...

... kleiner als 1, überwiegen die männlichen Personen.

... genau 1, ist das Verhältnis ausgewogen.

... größer als 1, überwiegen die weiblichen Personen.

Je näher das Ergebnis an 1 ist, desto ausgewogener ist das rechnerische Geschlechterverhältnis.

Bevölkerungsverhältnis

Anzahl der weiblichen Wohnberechtigten Bevölkerung dividiert durch die Anzahl der männlichen Wohnberechtigten Bevölkerung am 31.12.

Single-Haushalte-Verhältnis

Anzahl der weiblichen 1-Personen Haushalte der Wohnberechtigten Bevölkerung dividiert durch die Anzahl der männlichen 1-Personen-Haushalte der Wohnberechtigten Bevölkerung

Senioren-Single-Haushalte-Verhältnis

Anzahl der weiblichen 1-Personen Haushalte der Wohnberechtigten Bevölkerung im Alter von 75 und mehr Jahren dividiert durch die Anzahl der männlichen 1-Personen-Haushalte der Wohnberechtigten Bevölkerung im Alter von 75 und mehr Jahren am 31.12.

SGB-II-Empfängerverhältnis

Anzahl der weiblichen SGB-II-Empfänger dividiert durch die Anzahl der männlichen SGB-II-Empfänger am 15.12.

Beschäftigtenverhältnis

Anzahl der weiblichen sozialversicherungspflichtig Beschäftigten am Wohnort Münster dividiert durch die Anzahl der männlichen sozialversicherungspflichtig Beschäftigten am Wohnort Münster am 31.12.

[zurück zur Internetseite](#)

[Karte der Stadtteile](#)

[Nutzungsbedingungen](#)

Bevölkerungsindikatoren 2020 für Münster und für den Stadtteil Haushalte

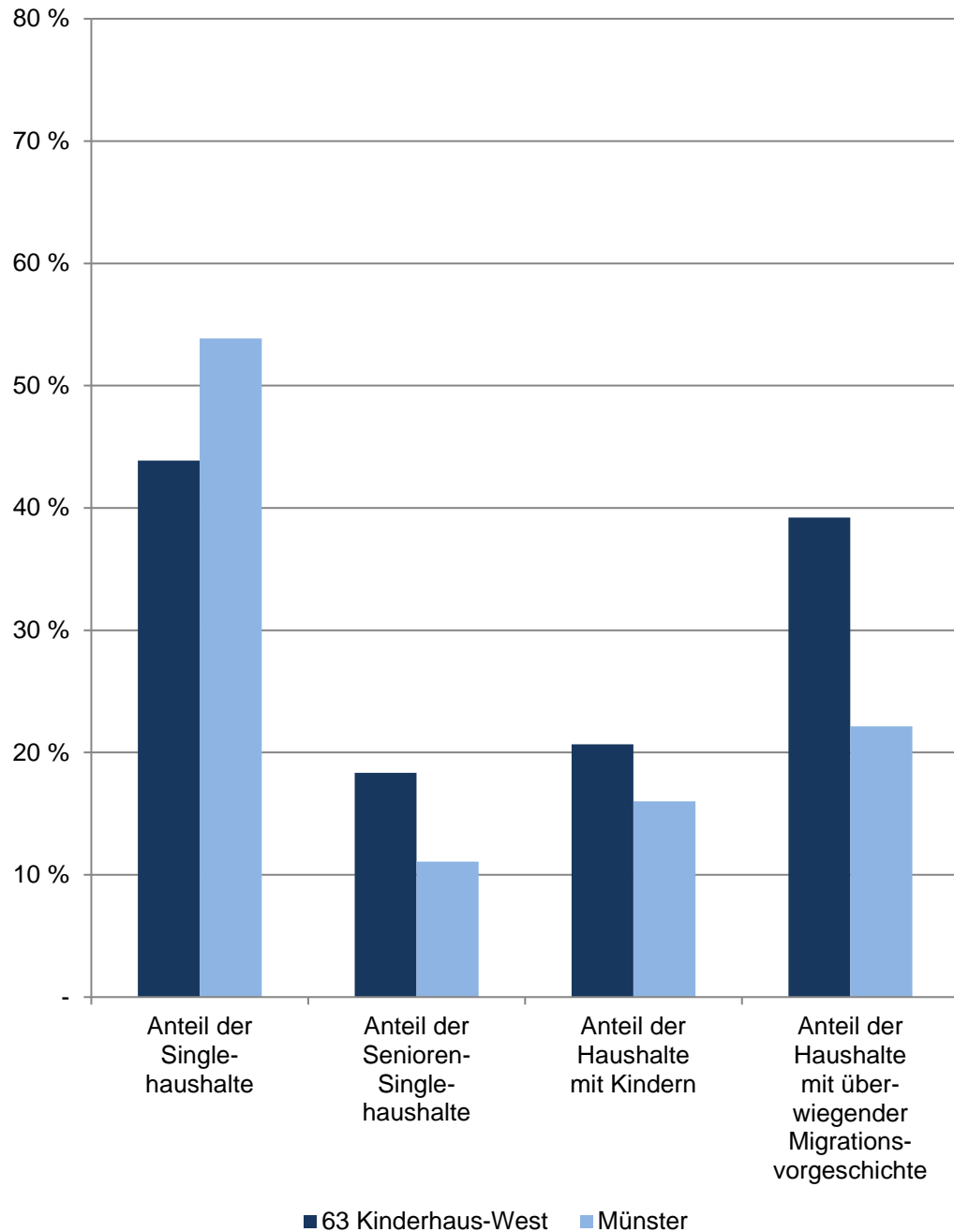

63 Kinderhaus-West

Am 31.12.	Indikatoren der Wohnberechtigten Bevölkerung im Stadtteil - Haushalte -				
	Anteil der Single- haushalte	Anteil der Senioren- Single- haushalte	Anteil der Haushalte mit Kindern	Anteil der Haus- halte mit über- wiegender Migrations- vorgeschichte	durch- schnittliche Haushalte- größe
	in %				Personen
2016	41,35	16,72	20,11	37,08	2,08
2017	42,37	17,26	19,96	37,30	2,06
2018	42,95	17,54	20,18	37,65	2,05
2019	43,30	18,50	20,60	38,53	2,05
2020	43,88	18,35	20,68	39,21	2,04

Quelle: Stadt Münster
Stadtplanungsamt
Informationsmanagement und Statistikdienststelle

[Definitionen](#)

Wohnberechtigte Bevölkerung

Ab 2011 wird die Wohnberechtigte Bevölkerung durch die Auszählung aller gemeldeten Wohnsitze (Haupt- und Nebenwohnsitze) des Melderegisters der Stadt Münster abgebildet.

Haushalte

Der Begriff "Haushalt" wird hier als "Personen, die aufgrund von Indizien, die aus dem Melderegister gewonnen wurden, zusammen wohnen und leben" verstanden. Diese so zu Haushalten zusammengeführten Personen entsprechen dem Typ des Wohnhaushaltes. Gemeinsames Wirtschaften kann bei dieser Form der Bildung von Haushalten nicht unterstellt werden.

Bei der vorliegenden Betrachtung werden Personen ohne eigene Haushalteführung ("Personen in Anstalten") von der Generierung ausgeschlossen.

Anteil der Singlehaushalte

Anteil der 1-Personen-Haushalte an allen Haushalten

Anteil der Senioren-Single-Haushalte

Anteil der 1-Personen-Haushalte im Alter von 75 und mehr Jahren an allen Singlehaushalten

Anteil der Haushalte mit Kindern

Anteil der Haushalte, in denen minderjährige Kinder leben, an allen Haushalten

Anteil der Haushalte mit überwiegender Migrationsvorgeschichte

Anteil der Haushalte, bei denen mindestens 50 % der Haushaltemitglieder eine Migrationsvorgeschichte haben, an allen Haushalten

durchschnittliche Haushaltegröße

Anzahl der Personen, die durchschnittlich einen Haushalt bilden

[zurück zur Internetseite](#)

[Karte der Stadtteile](#)

[Nutzungsbedingungen](#)

Bevölkerungsindikatoren 2020 für Münster und für den Stadtteil Migration

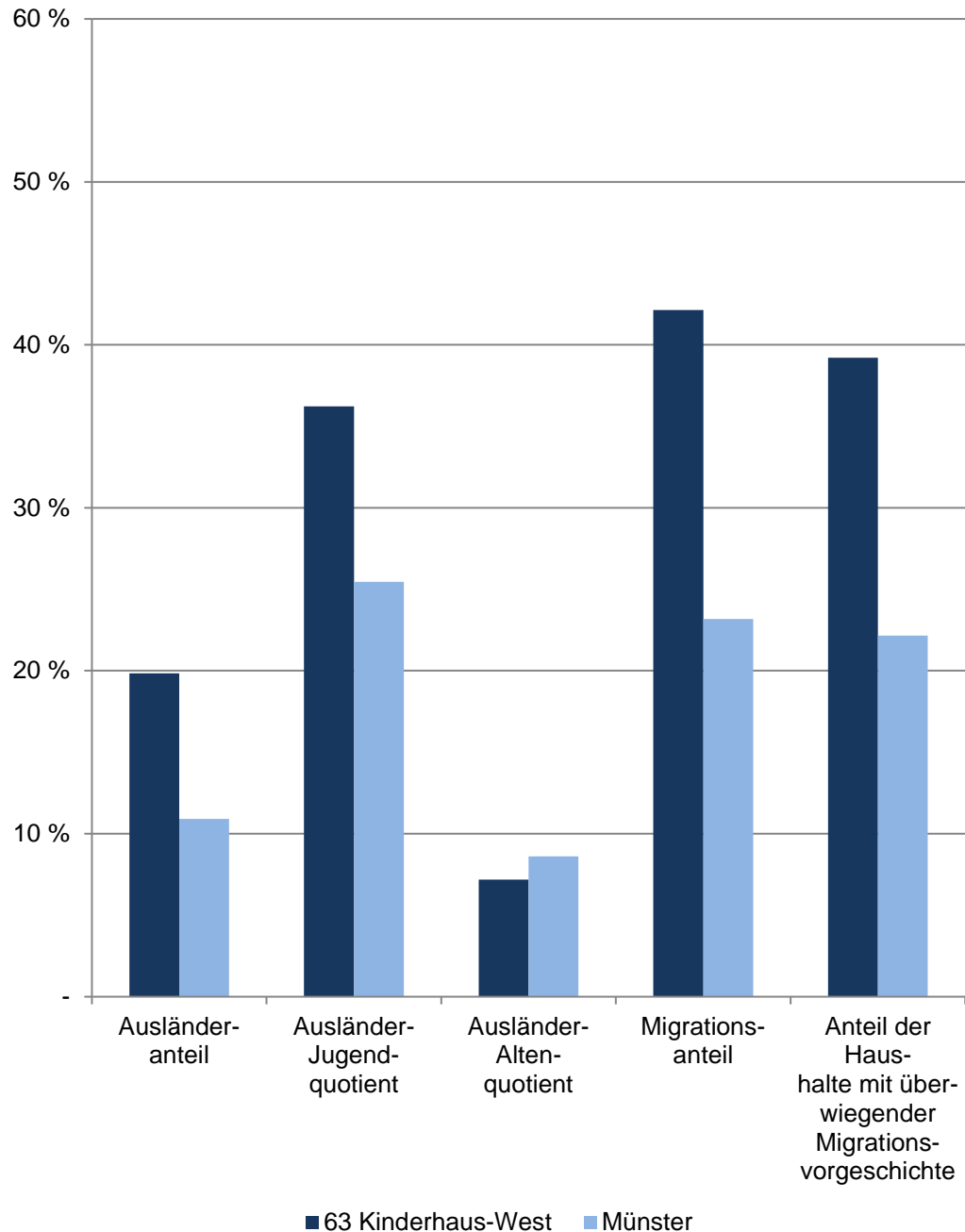

63 Kinderhaus-West

Am 31.12.	Indikatoren der Wohnberechtigten Bevölkerung im Stadtteil - Migration -				
	Ausländer- anteil	Ausländer- Jugend- quotient	Ausländer- Alten- quotient	Migrations- anteil	Anteil der Haus- halte mit über- wiegender Migrations- vorgeschichte
	in %				
2016	16,06	34,36	7,94	39,72	37,08
2017	16,83	34,79	7,56	40,04	37,30
2018	17,87	35,38	7,40	40,42	37,65
2019	18,99	35,99	7,75	41,43	38,53
2020	19,84	36,22	7,18	42,13	39,21
	Indikatoren der männlichen Wohnberechtigten Bevölkerung im Stadtteil - Migration -				
2016	16,47	35,40	7,55	40,07	x
2017	17,23	35,02	6,50	40,37	x
2018	18,18	35,93	6,14	40,64	x
2019	19,67	36,08	5,90	41,91	x
2020	20,84	36,14	5,83	43,07	x
	Indikatoren der weiblichen Wohnberechtigten Bevölkerung im Stadtteil - Migration -				
2016	15,68	33,33	8,33	39,38	x
2017	16,46	34,56	8,64	39,72	x
2018	17,58	34,83	8,67	40,21	x
2019	18,34	35,89	9,70	40,97	x
2020	18,89	36,30	8,62	41,23	x

Quelle: Stadt Münster

Stadtplanungsamt

Informationsmanagement und Statistikdienststelle

[Definitionen](#)

Wohnberechtigte Bevölkerung

Ab 2011 wird die Wohnberechtigte Bevölkerung durch die Auszählung aller gemeldeten Wohnsitze (Haupt- und Nebenwohnsitze) des Melderegisters der Stadt Münster abgebildet.

[zurück zur Internetseite](#)

[Karte der Stadtteile](#)

[Nutzungsbedingungen](#)

Bevölkerungsindikatoren 2020 für Münster und für den Stadtteil Soziales

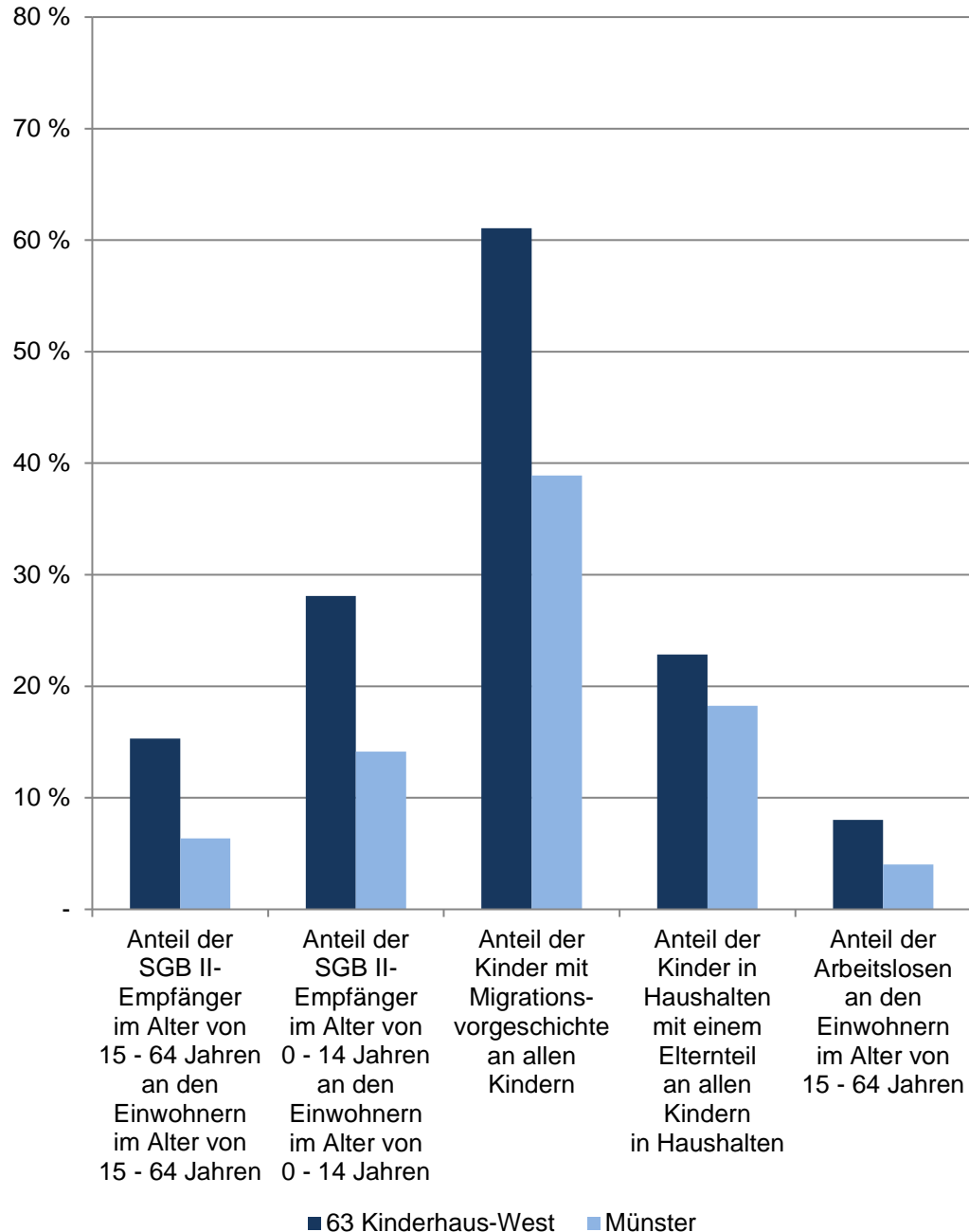

63 Kinderhaus-West

Im Dezember	Indikatoren der Wohnberechtigten Bevölkerung im Stadtteil - Soziales -				
	Anteil der SGB II-Empfänger im Alter von 15 - 64 Jahren an den Einwohnern im Alter von 15 - 64 Jahren	Anteil der SGB II-Empfänger im Alter von 0 - 14 Jahren an den Einwohnern im Alter von 0 - 14 Jahren	Anteil der Kinder mit Migrationsvorgeschichte an allen Kindern	Anteil der Kinder in Haushalten mit einem Elternteil an allen Kindern in Haushalten	Anteil der Arbeitslosen an den Einwohnern im Alter von 15 - 64 Jahren
	in %				
2016	18,05	38,78	57,42	22,87	8,22
2017	16,91	35,64	58,70	23,47	7,90
2018	15,29	29,54	58,55	23,07	6,59
2019	15,56	29,39	60,07	23,07	7,30
2020	15,30	28,09	61,07	22,84	8,03
	Indikatoren der männlichen Wohnberechtigten Bevölkerung im Stadtteil - Soziales -				
2016	16,39	36,75	58,17	x	8,79
2017	15,38	35,58	58,57	x	8,30
2018	14,53	29,19	57,86	x	7,10
2019	14,82	29,42	59,29	x	8,22
2020	14,23	29,23	60,30	x	8,53
	Indikatoren der weiblichen Wohnberechtigten Bevölkerung im Stadtteil - Soziales -				
2016	19,68	40,94	56,61	x	7,67
2017	18,42	35,70	58,83	x	7,50
2018	16,04	29,94	59,30	x	6,08
2019	16,29	29,35	60,93	x	6,38
2020	16,35	26,83	61,92	x	7,54

Quellen:

Bevölkerung, Migration, Haushalte: Stadt Münster - Stadtplanungsamt
SGB-II-Empfänger, Arbeitslose: Statistik der Bundesagentur für Arbeit

[Definitionen](#)

Wohnberechtigte Bevölkerung

Ab 2011 wird die Wohnberechtigte Bevölkerung durch die Auszählung aller gemeldeten Wohnsitze (Haupt- und Nebenwohnsitze) des Melderegisters der Stadt Münster abgebildet. Stichtag: 31.12.

Bevölkerungsindikatoren 2020 für Münster und für den Stadtteil Anteil der Volljährigen, die ... Jahr(e) an der Adresse wohnen

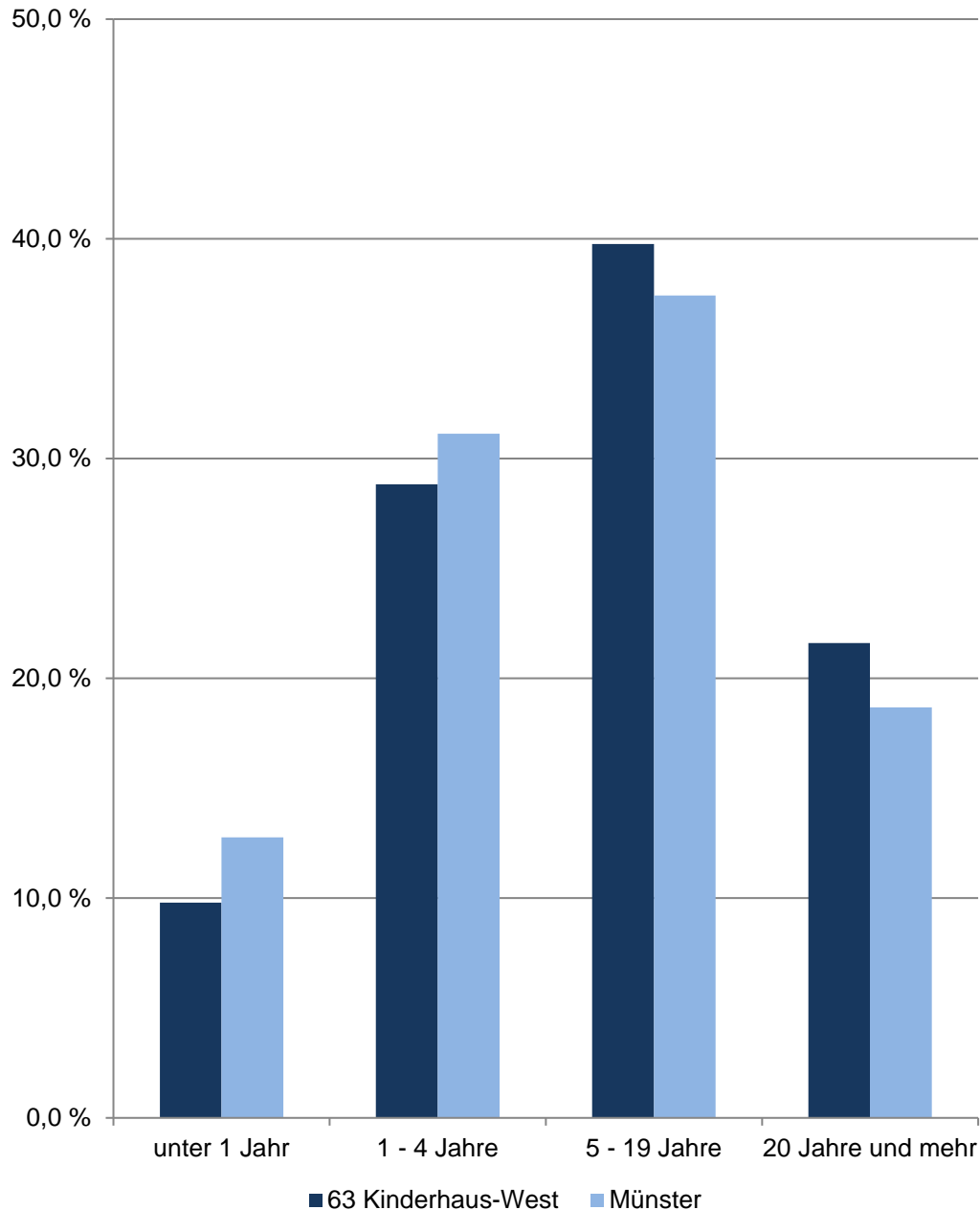

63 Kinderhaus-West

Am 31.12.	Indikatoren der Wohnberechtigten Bevölkerung im Alter von 18 und mehr Jahren an der Adresse im Stadtteil - Wohndauer -				
	durch- schnittliche Wohndauer	Anteil derer, die ... Jahr(e) an der Adresse wohnen			
		unter 1	1 - 4	5 - 19	20 und mehr
	Jahre	in %			
2016	14,10	12,36	25,12	36,55	25,98
2017	14,16	10,20	27,60	36,40	25,79
2018	14,28	9,49	27,46	36,75	26,30
2019	14,33	10,21	25,84	37,23	26,71
2020	12,77	9,79	28,83	39,77	21,61
Indikatoren der männlichen Wohnberechtigten Bevölkerung - Wohndauer					
2016	13,75	12,50	26,03	35,94	25,53
2017	13,71	10,80	28,46	35,74	25,01
2018	13,78	9,93	28,12	36,52	25,42
2019	13,73	10,87	27,08	36,47	25,58
2020	12,18	10,23	29,95	39,44	20,38
Indikatoren der weiblichen Wohnberechtigten Bevölkerung - Wohndauer					
2016	14,42	12,22	24,26	37,11	26,40
2017	14,58	9,65	26,81	37,02	26,52
2018	14,74	9,08	26,84	36,97	27,11
2019	14,89	9,60	24,69	37,94	27,77
2020	13,35	9,37	27,76	40,08	22,79

Quelle: Stadt Münster
Stadtplanungsamt
Informationsmanagement und Statistikdienststelle

[Definitionen](#)

Wohnberechtigte Bevölkerung

Ab 2011 wird die Wohnberechtigte Bevölkerung durch die Auszählung aller gemeldeten Wohnsitze (Haupt- und Nebenwohnsitze) des Melderegisters der Stadt Münster abgebildet.

[zurück zur Internetseite](#)

[Karte der Stadtteile](#)

[Nutzungsbedingungen](#)

Arbeitslose im Stadtteil

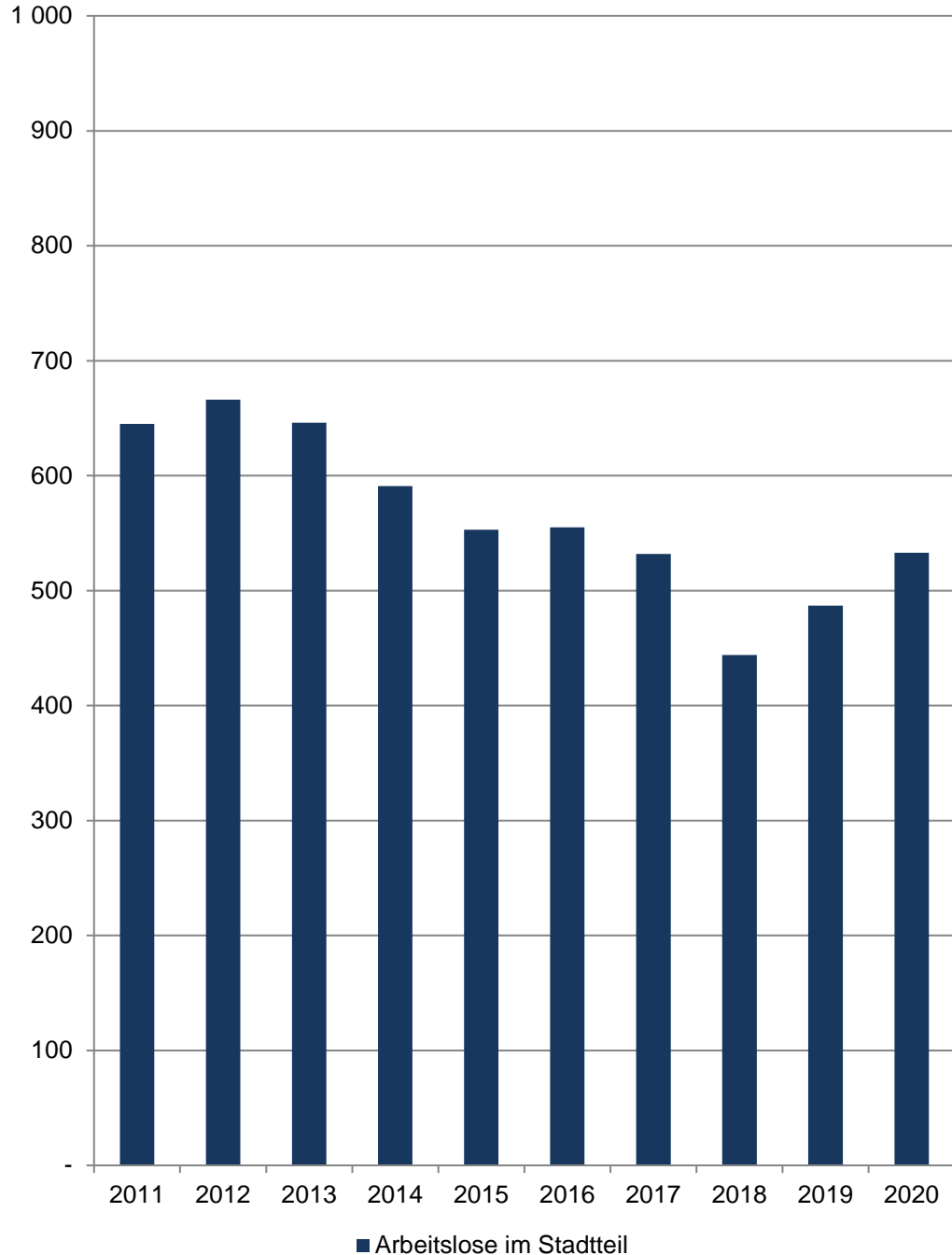

63 Kinderhaus-West

Am 15.12.	Arbeitslose im Stadtteil				
	Insgesamt	davon			
		männlich		weiblich	
	Anzahl	in %	Anzahl	in %	
2011	645	349	54,1	296	45,9
2012	666	365	54,8	301	45,2
2013	646	336	52,0	310	48,0
2014	591	309	52,3	282	47,7
2015	553	292	52,8	261	47,2
2016	555	294	53,0	261	47,0
2017	532	277	52,1	255	47,9
2018	444	237	53,4	207	46,6
2019	487	273	56,1	214	43,9
2020	533	280	52,5	253	47,5

Quelle: Statistik der Bundesagentur für Arbeit

[Definitionen](#)

Arbeitslose

Personen, die ...

- ... vorübergehend nicht in einem Beschäftigungsverhältnis stehen oder nur eine weniger als 15 Stunden wöchentlich umfassende Beschäftigung ausüben,
- ... eine versicherungspflichtige, mindestens 15 Stunden wöchentlich umfassende Beschäftigung suchen,
- ... den Vermittlungsbemühungen der Agentur für Arbeit oder des Jobcenters zur Verfügung stehen, also arbeitsfähig und -bereit sind,
- ... in der Bundesrepublik Deutschland wohnen,
- ... nicht jünger als 15 Jahre sind und die Altersgrenze für den Renteneintritt noch nicht erreicht haben, und
- ... sich persönlich bei einer Agentur für Arbeit oder einem Jobcenter arbeitslos gemeldet haben.

Für Hilfebedürftige nach dem SGB II findet nach § 53 a Abs. 1 SGB II die Arbeitslosendefinition des § 16 SGB III sinngemäß Anwendung.

Methodischer Hinweis

Durch die gesetzlichen Änderungen, die ab 1.1.2009 in Kraft traten, sind ältere Daten nur bedingt vergleichbar. Bitte beachten Sie hierzu die Grundlagen der Bundesagentur für Arbeit: <http://statistik.arbeitsagentur.de/Navigation/Statistik/Grundlagen/Grundlagen-Nav.html>

Die Arbeitslosenquoten liegen **NICHT** kleinräumig auf Ebene der 45 Stadtteile vor. Die Bezugsbasis „alle zivilen“ bzw. „alle abhängig zivilen Erwerbspersonen“ wird nur gesamtstädtisch von der Bundesagentur für Arbeit ermittelt, daher können keine Arbeitslosenquoten für räumliche Einheiten unterhalb der Stadtgrenze berechnet werden.

[zurück zur Internetseite](#)

[Karte der Stadtteile](#)

Sozialversicherungspflichtig Beschäftigte am Wohnort Münster und im Stadtteil 2011 = 100

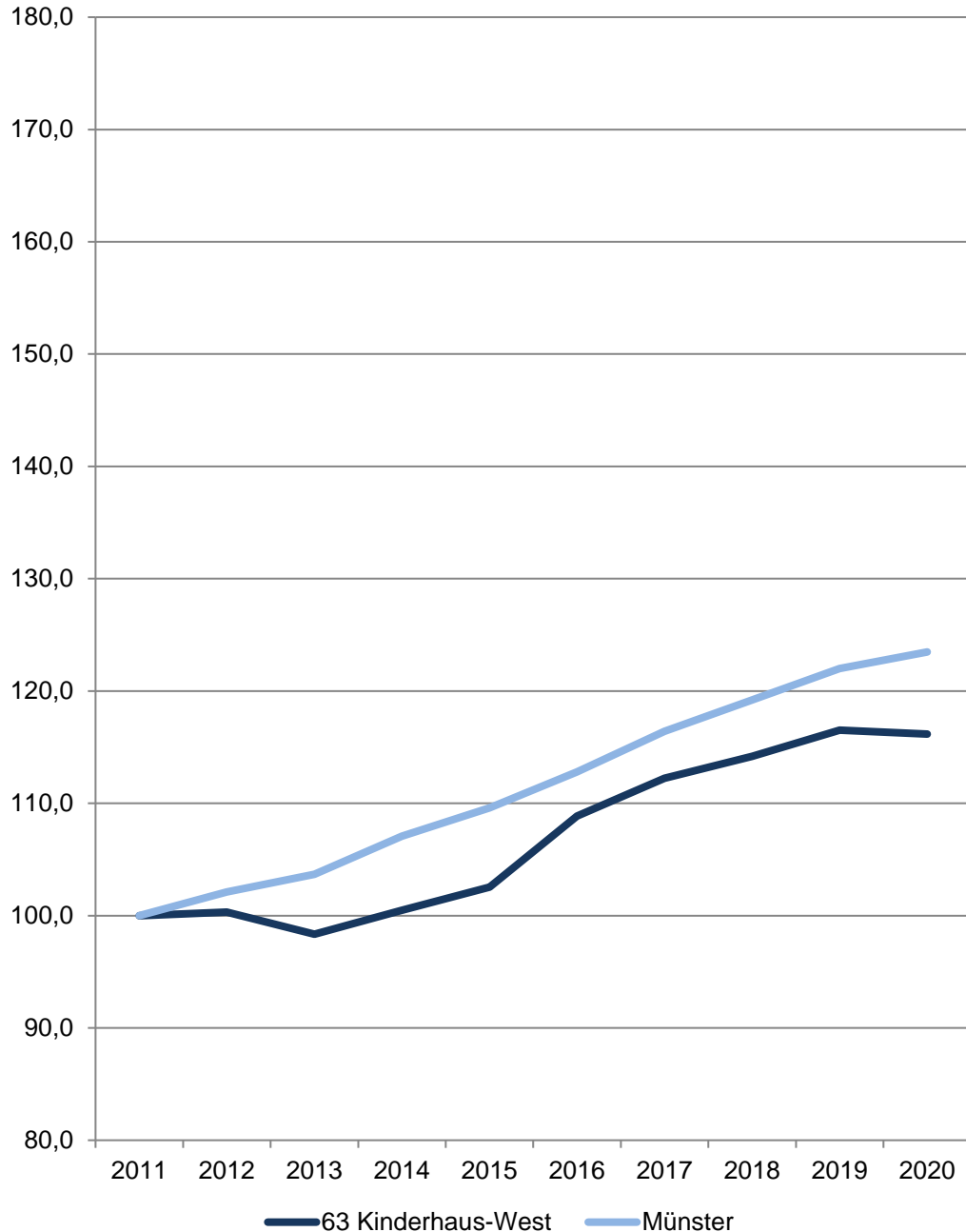

63 Kinderhaus-West

Am 31.12.	Sozialversicherungspflichtig Beschäftigte am Wohnort im Stadtteil				
	Insgesamt	davon		davon	
		männlich	weiblich	mit deutscher Staatsangehörigkeit	ohne deutsche Staatsangehörigkeit
Anzahl					
2011	3 082	1 599	1 483	2 661	421
2012	3 092	1 577	1 515	2 666	426
2013	3 031	1 577	1 454	2 656	375
2014	3 097	1 622	1 475	2 644	453
2015	3 160	1 683	1 477	2 678	482
2016	3 355	1 783	1 572	2 791	564
2017	3 459	1 826	1 633	2 826	631
2018	3 519	1 869	1 650	2 856	660
2019	3 591	1 906	1 685	2 890	698
2020	3 580	1 919	1 661	2 837	739

Quelle: Statistik der Bundesagentur für Arbeit

[Definitionen](#)

Sozialversicherungspflichtig Beschäftigte

Zum Personenkreis der sozialversicherungspflichtig Beschäftigten zählen alle Arbeitnehmer einschließlich der zu ihrer Berufsausbildung Beschäftigten, die kranken-, renten-, pflegeversicherungspflichtig und/oder beitragspflichtig sind oder für die von den Arbeitgebern Beitragsanteile zu entrichten sind. Aus dieser Abgrenzung ergibt sich, dass in der Regel alle Arbeiter und Angestellten einschl. Personen in beruflicher Ausbildung von der Sozialversicherungspflicht im Meldeverfahren erfasst werden. Daneben besteht in wenigen Fällen auch für Selbstständige Versicherungspflicht in der Sozialversicherung. Wehr- und Zivildienstleistende gelten nur dann als sozialversicherungspflichtig Beschäftigte, wenn sie ihren Dienst aus einem weiterhin bestehenden Beschäftigungsverhältnis heraus angetreten haben und nur wegen der Ableistung dieser Dienstzeiten kein Entgelt erhalten.

Nicht zu den sozialversicherungspflichtig Beschäftigten zählen dagegen der weitaus überwiegende Teil der Selbstständigen, die mithelfenden Familienangehörigen sowie die Beamten. Ergebnisse zu den ausschließlich geringfügig entlohnten Beschäftigten sowie über Beschäftigungsverläufe sind in der vierteljährlichen Beschäftigtenstatistik nicht enthalten. Diese Ergebnisse sind Gegenstand eigenständiger Statistiken, die bei der Bundesagentur für Arbeit geführt werden.

<http://statistik.arbeitsagentur.de>

[zurück zur Internetseite](#)

[Karte der Stadtteile](#)

Wohnungsveränderungen durch Bautätigkeiten

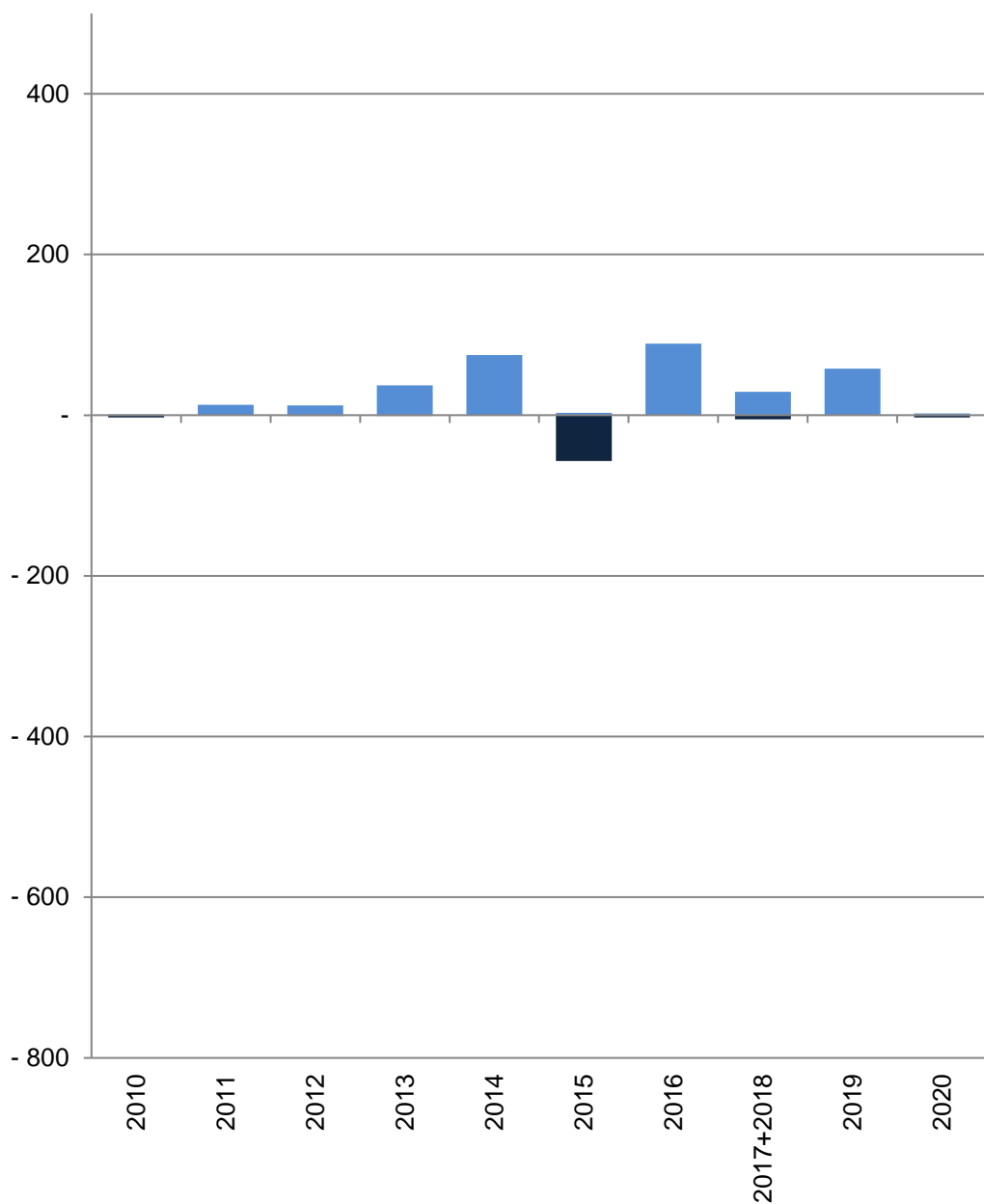

■ Baufertigstellungen von Wohnungen
 ■ Verlust von Wohnungen durch Abbrüche

63 Kinderhaus-West

Im Jahr/ in den Jahren zusammen	Baufertigstellungen von Wohnungen im Stadtteil				
	Gesamt	davon mit ... Raum bzw. Räumen			
		1	2	3	4
	Anzahl				
2010	1	-	-	-	1
2011	13	-	3	1	8
2012	12	-	-	-	12
2013	37	-	15	15	5
2014	75	-	14	54	5
2015	3	-	-	1	1
2016	89	-	-	84	5
2017+2018	29	1	26	1	-
2019	58	-	-	29	24
2020	2	-	-	-	1
	Verlust von Wohnungen durch Abbrüche im Stadtteil				
2010	-3	-	-	-	-2
2011	-	-	-	-	-
2012	-1	-	-	-	-1
2013	-1	-	-	-	-1
2014	-	-	-	-	-
2015	-57	-	-	-12	-35
2016	-	-	-	-	-
2017+2018	-5	-1	-	-	-3
2019	-	-	-	-	-
2020	-3	-	-	-	-2

Quelle: Stadt Münster

Stadtplanungsamt

Informationsmanagement und Statistikdienststelle

[Definitionen](#)

Baufertigstellungen

Durch die neuen Erfassungsbögen der Bautätigkeitsstatistik werden ab 2012 auch Änderungen bei Umbautätigkeiten festgehalten, wenn zum Beispiel kleinere Wohnungen zu einer großen Wohnung zusammen gelegt werden. Dadurch können bei der Auswertung negative Werte entstehen, obwohl es sich um Baufertigstellungen handelt.

Abbrüche

Ein Abbruch liegt vor, wenn die Bausubstanz, das heißt die Summe des nutzbaren Bauvolumens, durch Baumaßnahmen oder infolge anderer Ursachen vermindert wird.
 HINWEIS: Im Jahr 2015 gibt es eine Übererfassung der Abbrüche durch die Änderung des Erfassungsdatums. Es wird durch eine Vorgabe von Information und Technik Nordrhein-Westfalen die Abbruchsgenehmigung dem tatsächlichen Abbruch gleich gesetzt.

Hinweis 2017+2018

Die Bautätigkeit für die Jahre 2017 und 2018 kann nur zusammen gefasst ausgewertet werden.

[zurück zur Internetseite](#)

[Karte der Stadtteile](#)

[Nutzungsbedingungen](#)

Impressum

Herausgeberin: Stadt Münster

Stadtplanungsamt

Redaktion: Informationsmanagement und Statistikdienststelle

Januar 2022