

Stadtteilsteckbrief 2022 - 96 Hiltrup-Mitte

Bevölkerungsentwicklung nach Altersgruppen

2013 = 100

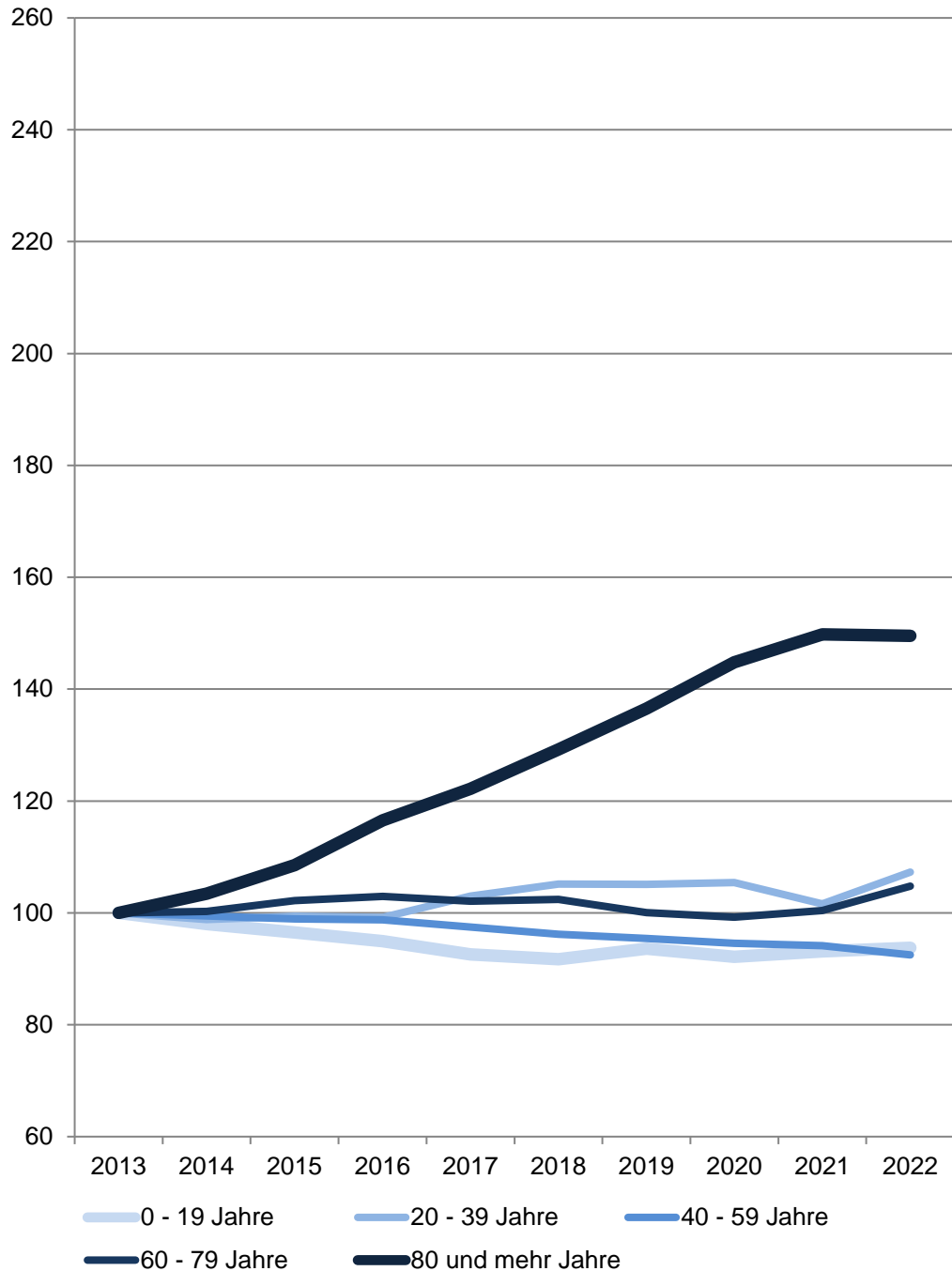

96 Hiltrup-Mitte

Am 31.12.	Wohnberechtigte Bevölkerung im Stadtteil					
	Gesamt	davon im Alter von ... Jahren				
		0 - 19	20 - 39	40 - 59	60 - 79	80 und mehr
	Anzahl					
2013	9 927	1 666	2 442	2 876	2 218	725
2014	9 881	1 633	2 413	2 861	2 224	750
2015	9 934	1 608	2 427	2 845	2 267	787
2016	9 972	1 582	2 422	2 840	2 283	845
2017	10 011	1 542	2 516	2 803	2 264	886
2018	10 070	1 528	2 568	2 766	2 271	937
2019	10 078	1 559	2 566	2 744	2 219	990
2020	10 081	1 535	2 575	2 720	2 201	1 050
2021	10 053	1 551	2 481	2 707	2 228	1 086
2022	10 250	1 562	2 620	2 660	2 324	1 084
	Anteil in %					
2022	100,0	15,2	25,6	26,0	22,7	10,6

Quelle: Stadt Münster

Stadtplanungsamt

Informationsmanagement und Statistikdienststelle

[Definitionen](#)

Wohnberechtigte Bevölkerung

Die Wohnberechtigte Bevölkerung wird durch die Auszählung aller gemeldeten Wohnsitze (Haupt- und Nebenwohnsitze) des Melderegisters der Stadt Münster abgebildet.

[zurück zur Internetseite](#)

[Karte der Stadtteile](#)

[Nutzungsbedingungen](#)

Bevölkerungsentwicklung insgesamt

2013 = 0 %

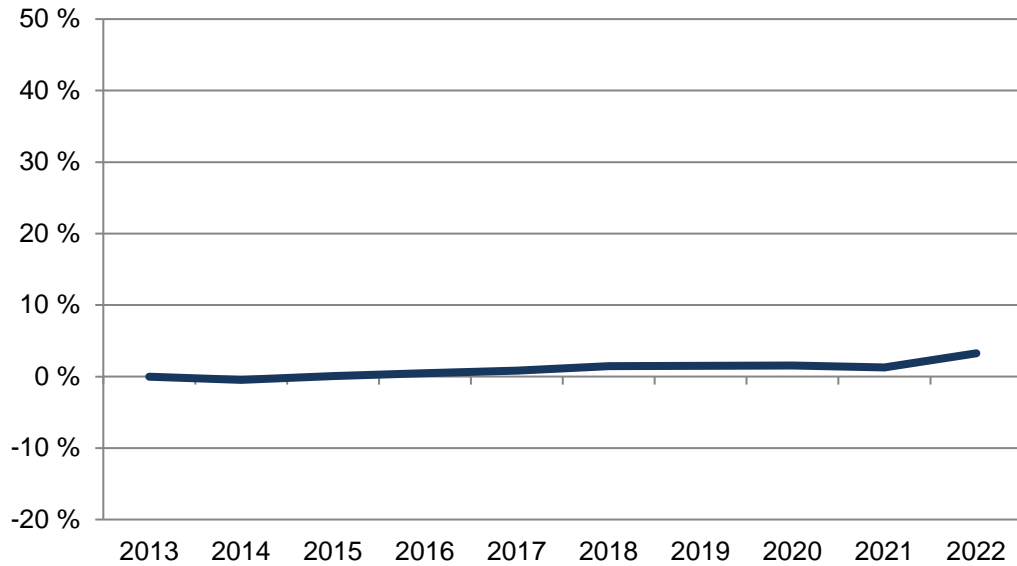

96 Hiltrup-Mitte

Am 31.12.	Wohnberechtigte Bevölkerung im Stadtteil		
	Gesamt	davon nach 1. Staatsangehörigkeit	
		deutsch	nicht deutsch
Anzahl			
2013	9 927	9 192	735
2014	9 881	9 139	742
2015	9 934	9 094	840
2016	9 972	9 128	844
2017	10 011	9 123	888
2018	10 070	9 152	918
2019	10 078	9 104	974
2020	10 081	9 064	1 017
2021	10 053	9 010	1 043
2022	10 250	9 055	1 195
Anteil in %			
2022	100,0	88,3	11,7

Quelle: Stadt Münster

Stadtplanungsamt

Informationsmanagement und Statistikdienststelle

[Definitionen](#)

Bevölkerungsentwicklung

Anteile der nicht deutschen Bevölkerung

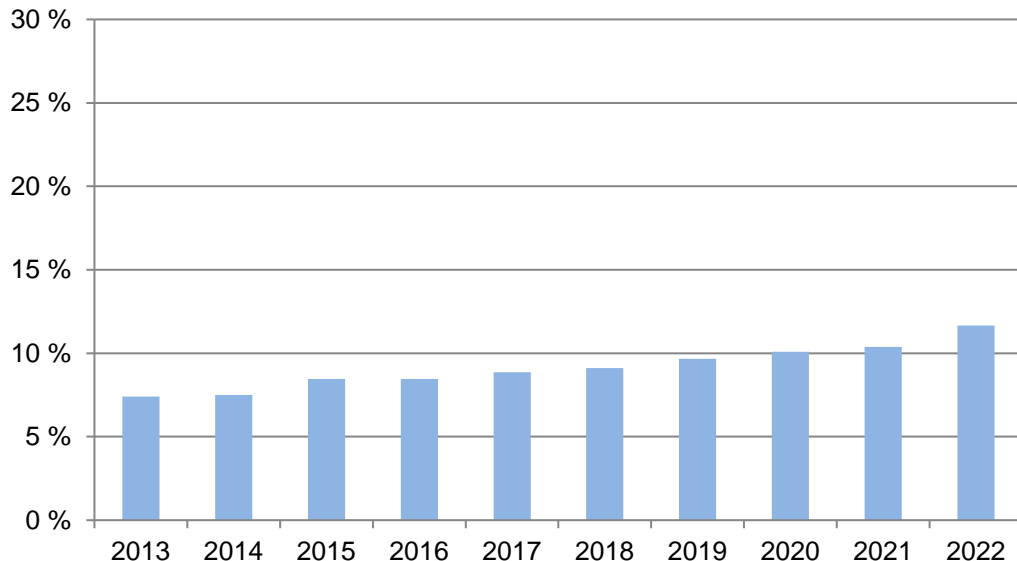

Wohnberechtigte Bevölkerung

Die Wohnberechtigte Bevölkerung wird durch die Auszählung aller gemeldeten Wohnsitze (Haupt- und Nebenwohnsitze) des Melderegisters der Stadt Münster abgebildet.

[zurück zur Internetseite](#)

[Karte der Stadtteile](#)

[Nutzungsbedingungen](#)

Bevölkerungsentwicklung nach Geschlecht

2013 = 100

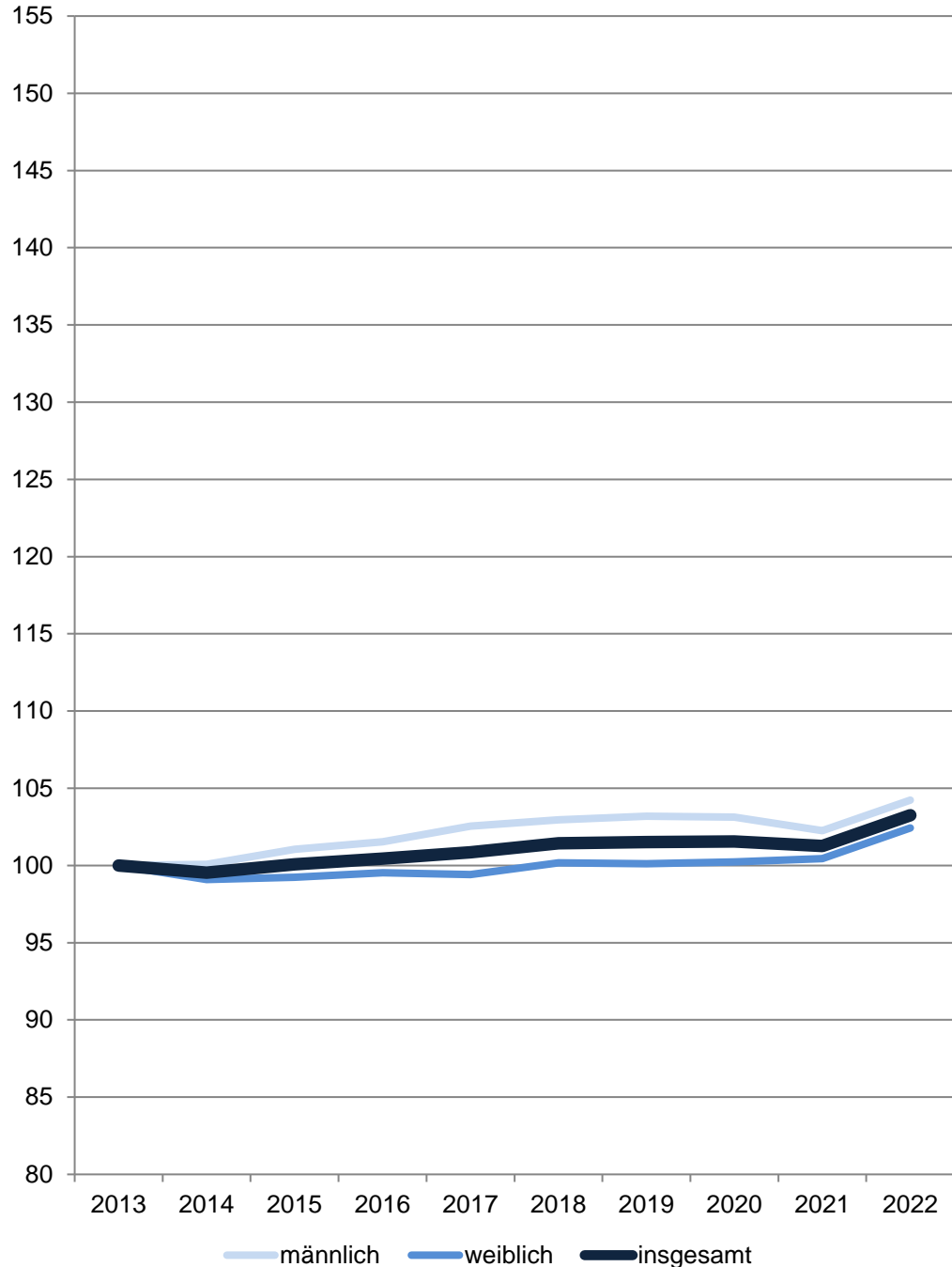

96 Hiltrup-Mitte

Am 31.12.	Wohnberechtigte Bevölkerung im Stadtteil		
	Gesamt	davon	
		männlich	weiblich
Anzahl			
2013	9 927	4 536	5 391
2014	9 881	4 539	5 342
2015	9 934	4 584	5 350
2016	9 972	4 606	5 366
2017	10 011	4 652	5 359
2018	10 070	4 670	5 400
2019	10 078	4 681	5 397
2020	10 081	4 678	5 403
2021	10 053	4 638	5 415
2022	10 250	4 728	5 522
Anteil in %			
2022	100,0	46,1	53,9

Quelle: Stadt Münster

Stadtplanungsamt

Informationsmanagement und Statistikdienststelle

[Definitionen](#)

Wohnberechtigte Bevölkerung

Die Wohnberechtigte Bevölkerung wird durch die Auszählung aller gemeldeten Wohnsitze (Haupt- und Nebenwohnsitze) des Melderegisters der Stadt Münster abgebildet.

[zurück zur Internetseite](#)

[Karte der Stadtteile](#)

[Nutzungsbedingungen](#)

Bevölkerungsindikatoren 2022 für Münster und für den Stadtteil Alter

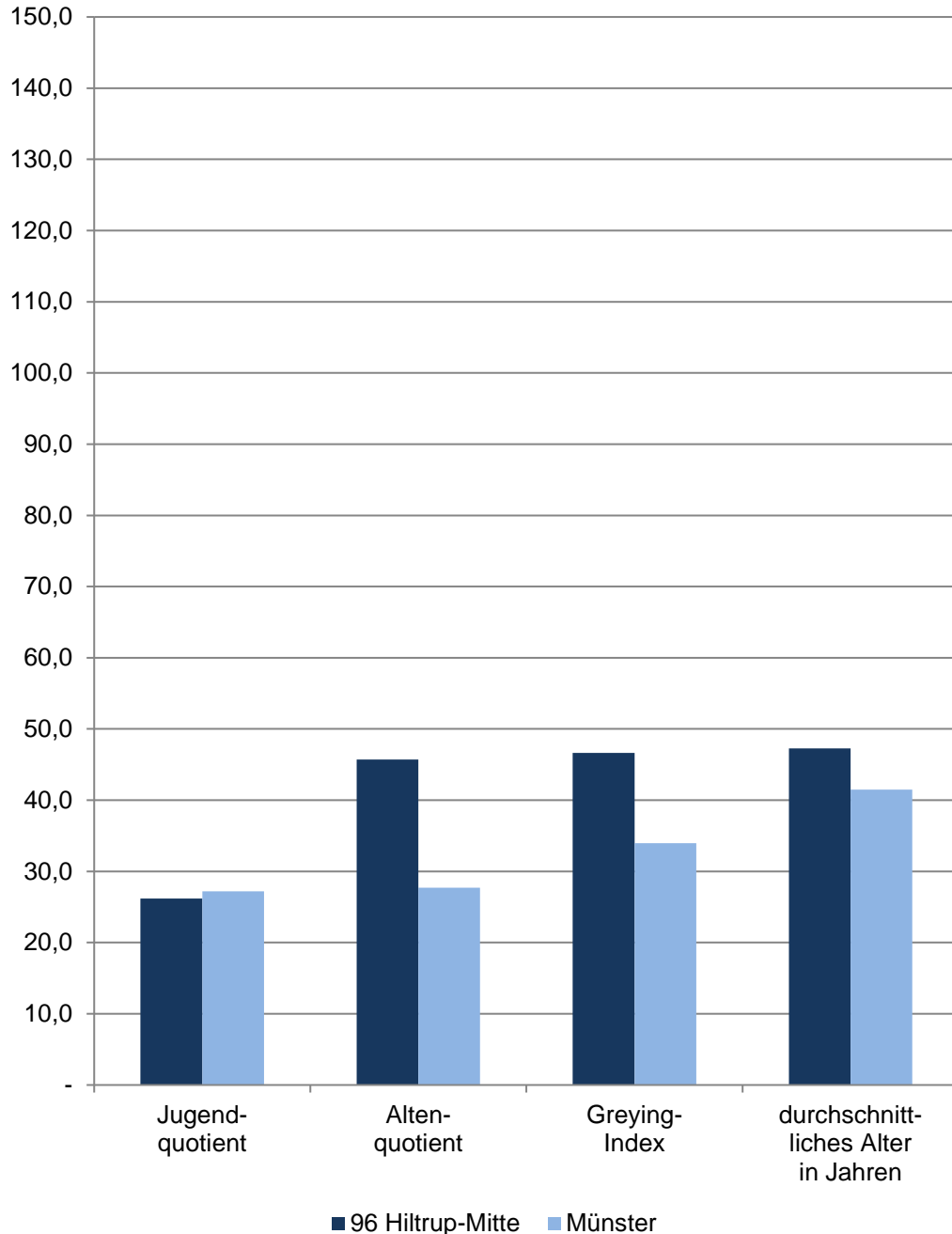

96 Hiltrup-Mitte

Am 31.12.	Indikatoren der Wohnberechtigten Bevölkerung im Stadtteil - Alter -				
	Jugend- quotient	Alten- quotient	Billeter J	Greying- Index	durchschnitt- liches Alter in Jahren
2018	25,62	43,20	-0,87	41,26	46,81
2019	26,16	42,96	-0,88	44,61	46,75
2020	25,91	44,24	-0,90	47,71	47,04
2021	26,62	45,91	-0,94	48,74	47,36
2022	26,20	45,72	-0,91	46,64	47,27
	männlich				
2018	26,93	35,11	-0,68	31,56	44,39
2019	27,61	34,53	-0,69	35,34	44,22
2020	27,37	35,52	-0,71	36,66	44,54
2021	28,42	36,75	-0,74	36,71	44,84
2022	27,50	36,44	-0,72	35,24	44,78
	weiblich				
2018	24,39	50,76	-1,06	48,57	48,91
2019	24,80	50,88	-1,07	51,49	48,95
2020	24,53	52,44	-1,09	56,12	49,21
2021	24,94	54,42	-1,13	57,97	49,52
2022	24,98	54,42	-1,10	55,45	49,40

Quelle: Stadt Münster

[Definitionen](#)

Jugendquotient

Anzahl der Wohnberechtigten Bevölkerung im Alter von 0 - 19 Jahren dividiert durch die Anzahl der Wohnberechtigten Bevölkerung im Alter von 20 - 64 Jahren multipliziert mit 100.

Altenquotient

Anzahl der Wohnberechtigten Bevölkerung im Alter von 65 und mehr Jahren dividiert durch die Anzahl der Wohnberechtigten Bevölkerung im Alter von 20 - 64 Jahren multipliziert mit 100.

Billeter J

Differenz der Wohnberechtigten Bevölkerung im Alter von 0 -14 Jahren abzüglich der Anzahl der Wohnberechtigten Bevölkerung im Alter von 50 und mehr Jahren dividiert durch die Anzahl der Wohnberechtigten Bevölkerung im Alter von 15 - 49 Jahren.

Greying-Index

Anzahl der Wohnberechtigten Bevölkerung im Alter von 80 und mehr Jahren dividiert durch die Anzahl der Wohnberechtigten Bevölkerung im Alter von 60 - 79 Jahren multipliziert mit 100.

Durchschnittliches Alter in Jahren

Das durchschnittliche Alter der Wohnberechtigten Bevölkerung errechnet sich wie folgt:
 $((\text{Altersjahrgang} + 0,5) * \text{Anzahl der Personen des Jahrgangs}) / \text{alle Personen}$

[zurück zur Internetseite](#)

[Karte der Stadtteile](#)

[Nutzungsbedingungen](#)

Bevölkerungsindikatoren 2022 für Münster und für den Stadtteil Dichte

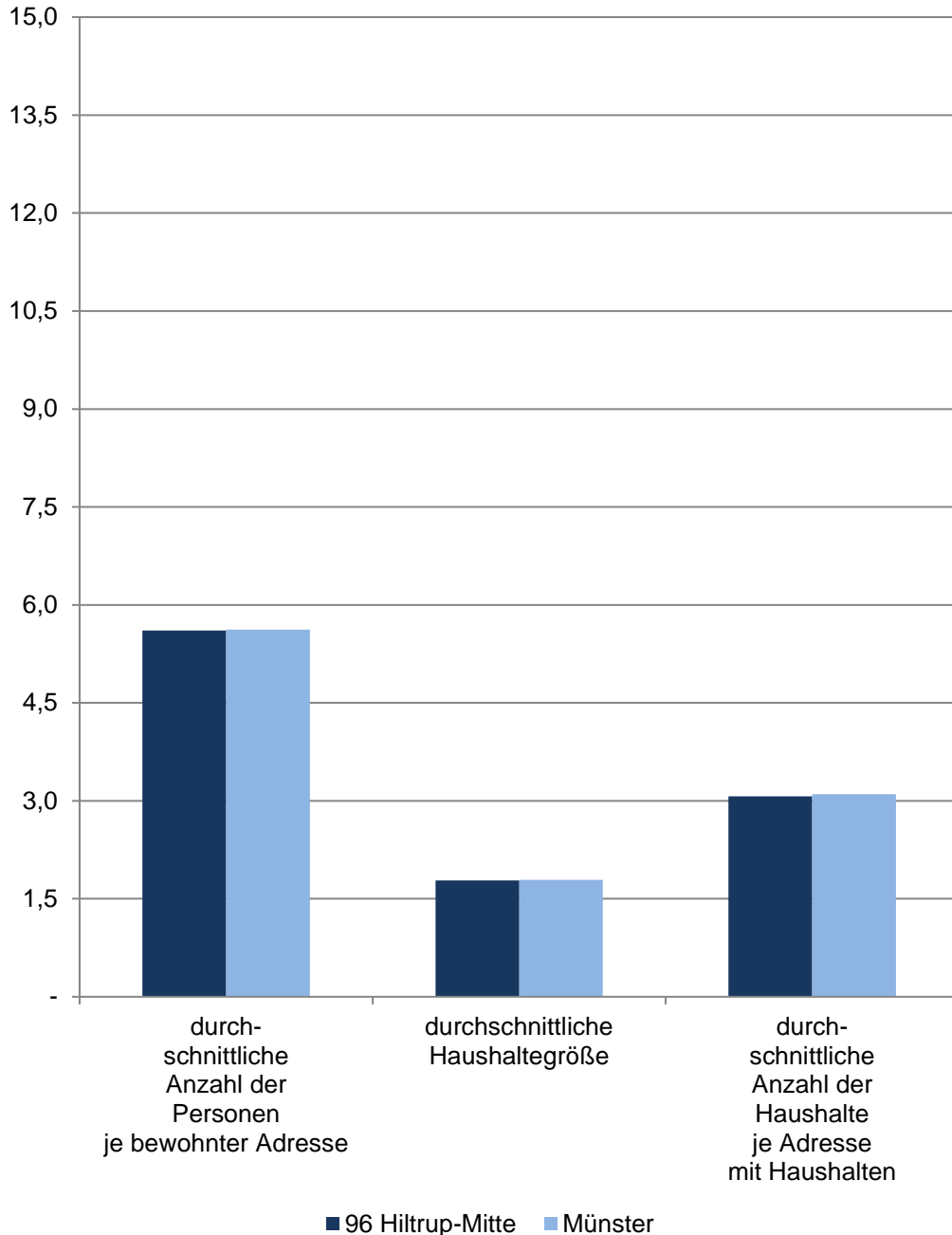

96 Hiltrup-Mitte

Am 31.12.	Indikatoren der Wohnberechtigten Bevölkerung im Stadtteil - Dichte -				
	durchschnittliche Anzahl der Personen je ha	durchschnittliche Anzahl der Personen je km ²	durchschnittliche Anzahl der Personen je bewohnter Adresse	durchschnittliche Haushaltegröße	durchschnittliche Anzahl der Haushalte je Adresse mit Haushalten
	Personen				Haushalte
2018	16,82	1 682,44	5,55	1,81	2,97
2019	16,84	1 683,99	5,54	1,80	2,98
2020	16,84	1 684,50	5,55	1,79	3,00
2021	16,80	1 679,83	5,54	1,79	3,00
2022	17,13	1 712,74	5,61	1,78	3,07
	Indikatoren der männlichen Wohnberechtigten Bevölkerung - Dichte				
2018	7,80	780,24	2,57	x	x
2019	7,82	782,18	2,57	x	x
2020	7,82	781,68	2,57	x	x
2021	7,75	775,00	2,56	x	x
2022	7,90	790,03	2,59	x	x
	Indikatoren der weiblichen Wohnberechtigten Bevölkerung - Dichte				
2018	9,02	902,20	2,98	x	x
2019	9,02	901,82	2,97	x	x
2020	9,03	902,82	2,97	x	x
2021	9,05	904,83	2,99	x	x
2022	9,23	922,71	3,02	x	x

Quelle: Stadt Münster

[Definitionen](#)

Wohnberechtigte Bevölkerung

Ab 2011 wird die Wohnberechtigte Bevölkerung durch die Auszählung aller gemeldeten Wohnsitze (Haupt- und Nebenwohnsitze) des Melderegisters der Stadt Münster abgebildet.

bewohnte Adresse

Straße mit Hausnummer und ggf. mit Hausnummernzusatz, an der Personen gemeldet sind.

Adresse mit Haushalten

Straße mit Hausnr. und ggf. mit Hausnummernzusatz, an der Haushalte generiert wurden.

Haushalte

Der Begriff „Haushalt“ wird hier als „Personen, die aufgrund von Indizien, die aus dem Melderegister gewonnen wurden, zusammen wohnen und leben“ verstanden. Diese so zu Haushalten zusammengeführten Personen entsprechen dem Typ des Wohnhaushaltes. Gemeinsames Wirtschaften kann bei dieser Form der Bildung von Haushalten nicht unterstellt werden.

Bei der vorliegenden Betrachtung werden Personen ohne eigene Haushaltsführung („Personen in Anstalten“) von der Generierung ausgeschlossen.

[zurück zur Internetseite](#)

[Karte der Stadtteile](#)

[Nutzungsbedingungen](#)

Bevölkerungsindikatoren 2022 für Münster und für den Stadtteil Erwerbstätigkeit

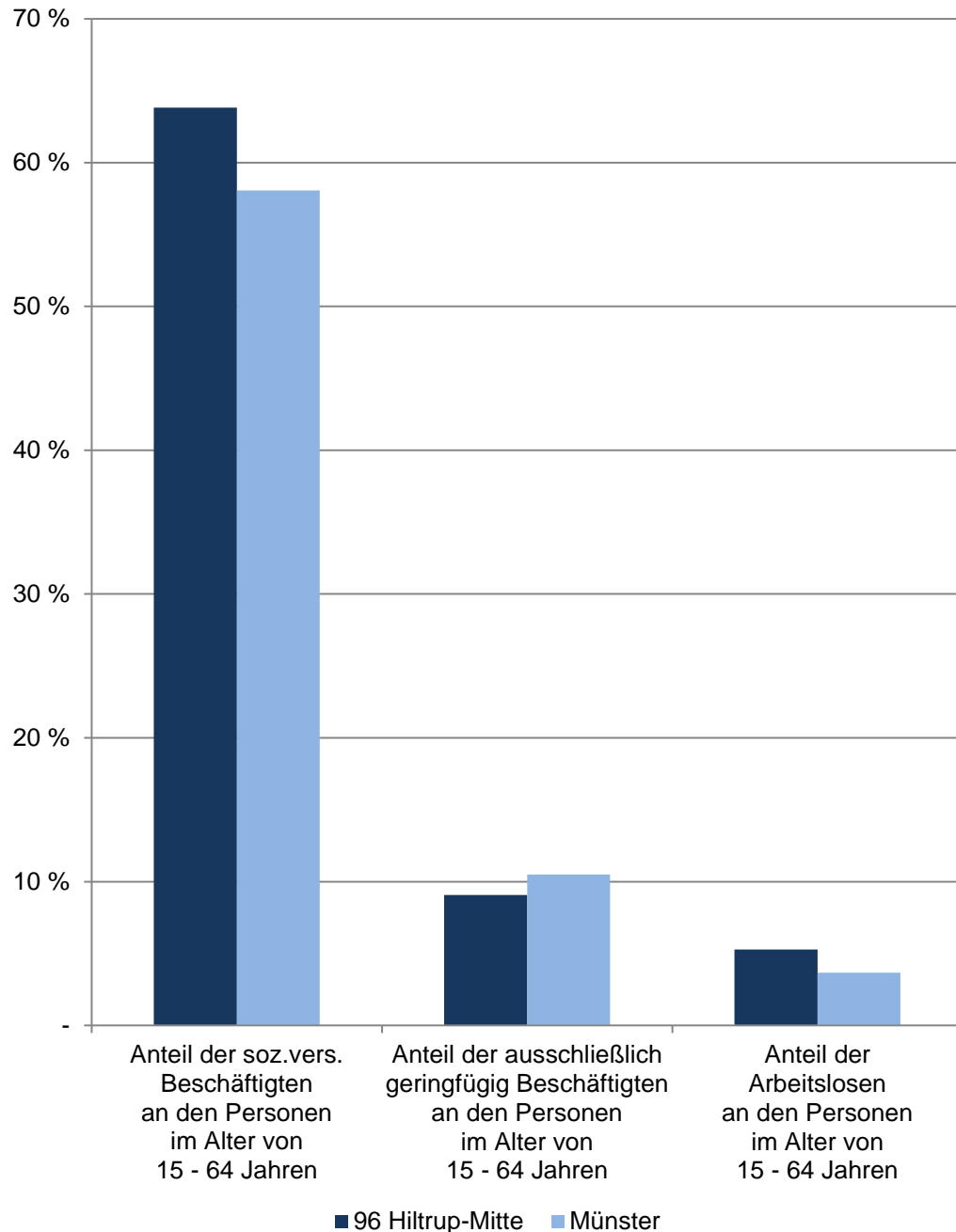

96 Hilstrup-Mitte

De- zem- ber	Indikatoren der Wohnberechtigten Bevölkerung im Stadtteil - Erwerbstätigkeit -				
	Anteil der sozialversicherungspflichtig Beschäftigten an den Personen im Alter von 15 - 64 Jahren	Anteil der ausschließlich geringfügig Beschäftigten an den Personen im Alter von 15 - 64 Jahren	Anteil der Arbeitslosen an den Personen im Alter von 15 - 64 Jahren	Anteil der Arbeitslosen ohne Schulabschluss an allen Arbeitslosen	Anteil der Arbeitslosen ohne Berufsabschluss an allen Arbeitslosen
	in %				
2018	61,60	9,45	4,90	27,39	54,46
2019	61,89	9,38	4,21	27,88	58,36
2020	62,91	8,53	5,32	25,30	55,95
2021	63,39	8,45	5,46	26,25	56,05
2022	63,83	9,07	5,29	25,00	61,01
	Indikatoren der männlichen Wohnberechtigten Bevölkerung - Erwerbstätigkeit				
2018	63,94	x	5,34	x	x
2019	64,05	x	5,01	x	x
2020	65,60	x	5,80	x	x
2021	65,96	x	5,90	x	x
2022	67,25	x	5,91	x	x
	Indikatoren der weiblichen Wohnberechtigten Bevölkerung - Erwerbstätigkeit				
2018	59,39	x	4,49	x	x
2019	59,85	x	3,47	x	x
2020	60,38	x	4,86	x	x
2021	61,00	x	5,05	x	x
2022	60,62	x	4,71	x	x

Quellen:

Stadt Münster - Stadtplanungsamt; Statistik der Bundesagentur für Arbeit

[Definitionen](#)

Wohnberechtigte Bevölkerung

Ab 2011 wird die Wohnberechtigte Bevölkerung durch die Auszählung aller gemeldeten Wohnsitze (Haupt- und Nebenwohnsitze) des Melderegisters der Stadt Münster abgebildet. Stichtag: 31.12.

Sozialversicherungspflichtig Beschäftigte, geringfügig Beschäftigte, Arbeitslose

[Bundesagentur für Arbeit](#)

[zurück zur Internetseite](#)

[Karte der Stadtteile](#)

[Nutzungsbedingungen](#)

Bevölkerungsindikatoren 2022 für Münster und für den Stadtteil Geschlechterverhältnisse

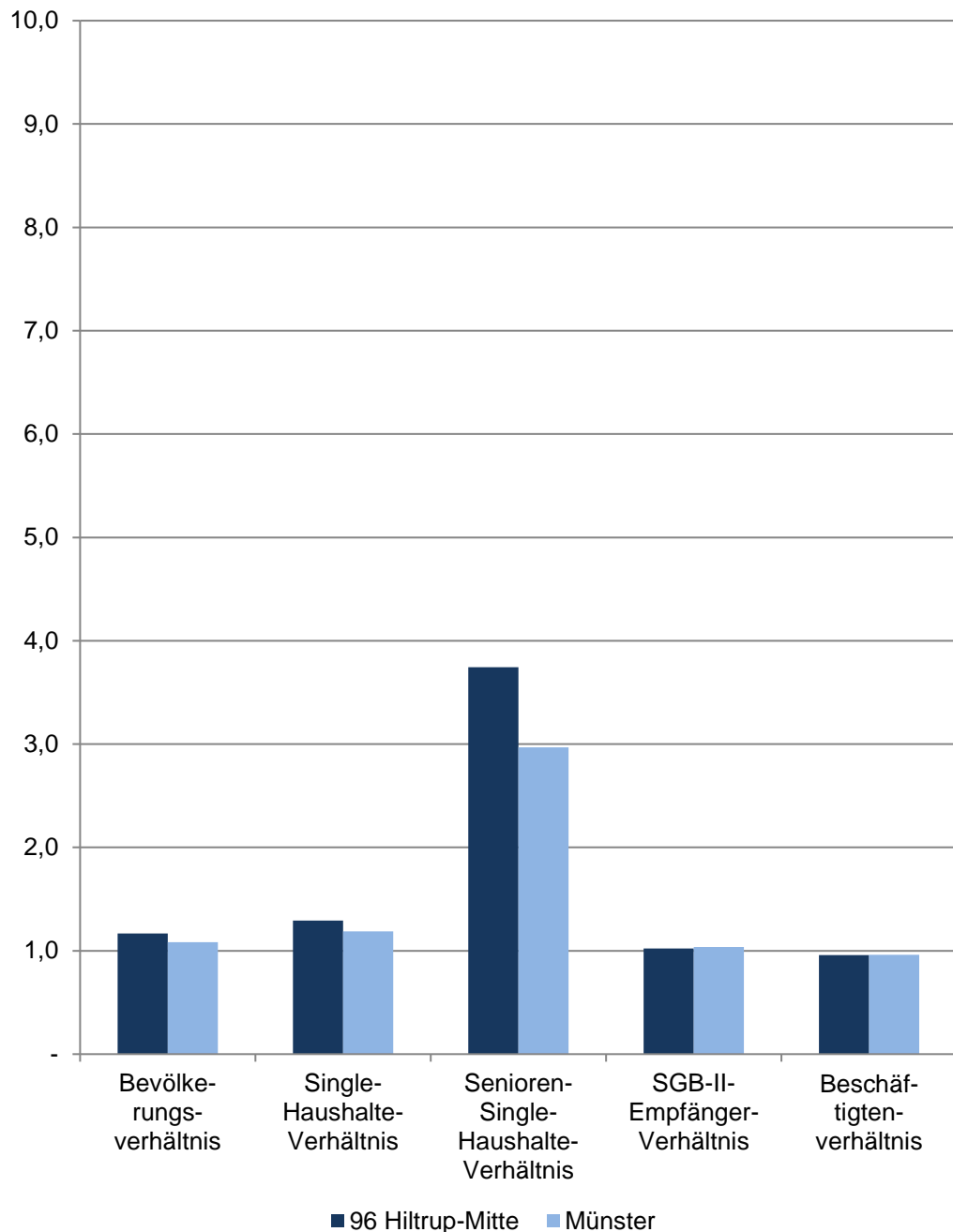

96 Hiltrup-Mitte

Im Dezember	Indikatoren der Wohnberechtigten Bevölkerung im Stadtteil - Geschlechterverhältnisse -				
	Bevölkerungsverhältnis	Single-Haushalte-Verhältnis	Senioren-Single-Haushalte-Verhältnis	SGB-II-Empfänger-Verhältnis	Beschäftigtenverhältnis
2018	1,16	1,20	3,32	1,06	0,98
2019	1,15	1,23	3,51	0,95	0,99
2020	1,15	1,23	3,38	1,00	0,98
2021	1,17	1,29	3,55	1,01	0,99
2022	1,17	1,29	3,74	1,02	0,96

Quellen:

Bevölkerung: Stadt Münster - Stadtplanungsamt

Haushalte: Stadt Münster - Stadtplanungsamt

SGB-II-Empfänger: Statistik der Bundesagentur für Arbeit

Sozialversicherungspflichtig Beschäftigte: Statistik der Bundesagentur für Arbeit

[Definitionen](#)

Geschlechterverhältnis

Rechnerisches Verhältnis; Formel: Anzahl der weiblichen Personen dividiert durch die Anzahl der männlichen Personen.

Ist das Ergebnis...

... kleiner als 1, überwiegen die männlichen Personen.

... genau 1, ist das Verhältnis ausgewogen.

... größer als 1, überwiegen die weiblichen Personen.

Je näher das Ergebnis an 1 ist, desto ausgewogener ist das rechnerische Geschlechterverhältnis.

Bevölkerungsverhältnis

Anzahl der weiblichen Wohnberechtigten Bevölkerung dividiert durch die Anzahl der männlichen Wohnberechtigten Bevölkerung am 31.12.

Single-Haushalte-Verhältnis

Anzahl der weiblichen 1-Personen Haushalte der Wohnberechtigten Bevölkerung dividiert durch die Anzahl der männlichen 1-Personen-Haushalte der Wohnberechtigten Bevölkerung

Senioren-Single-Haushalte-Verhältnis

Anzahl der weiblichen 1-Personen Haushalte der Wohnberechtigten Bevölkerung im Alter von 75 und mehr Jahren dividiert durch die Anzahl der männlichen 1-Personen-Haushalte der Wohnberechtigten Bevölkerung im Alter von 75 und mehr Jahren am 31.12.

SGB-II-Empfängerverhältnis

Anzahl der weiblichen SGB-II-Empfänger dividiert durch die Anzahl der männlichen SGB-II-Empfänger am 15.12.

Beschäftigtenverhältnis

Anzahl der weiblichen sozialversicherungspflichtig Beschäftigten am Wohnort Münster dividiert durch die Anzahl der männlichen sozialversicherungspflichtig Beschäftigten am Wohnort Münster am 31.12.

[zurück zur Internetseite](#)

[Karte der Stadtteile](#)

[Nutzungsbedingungen](#)

Bevölkerungsindikatoren 2022 für Münster und für den Stadtteil Haushalte

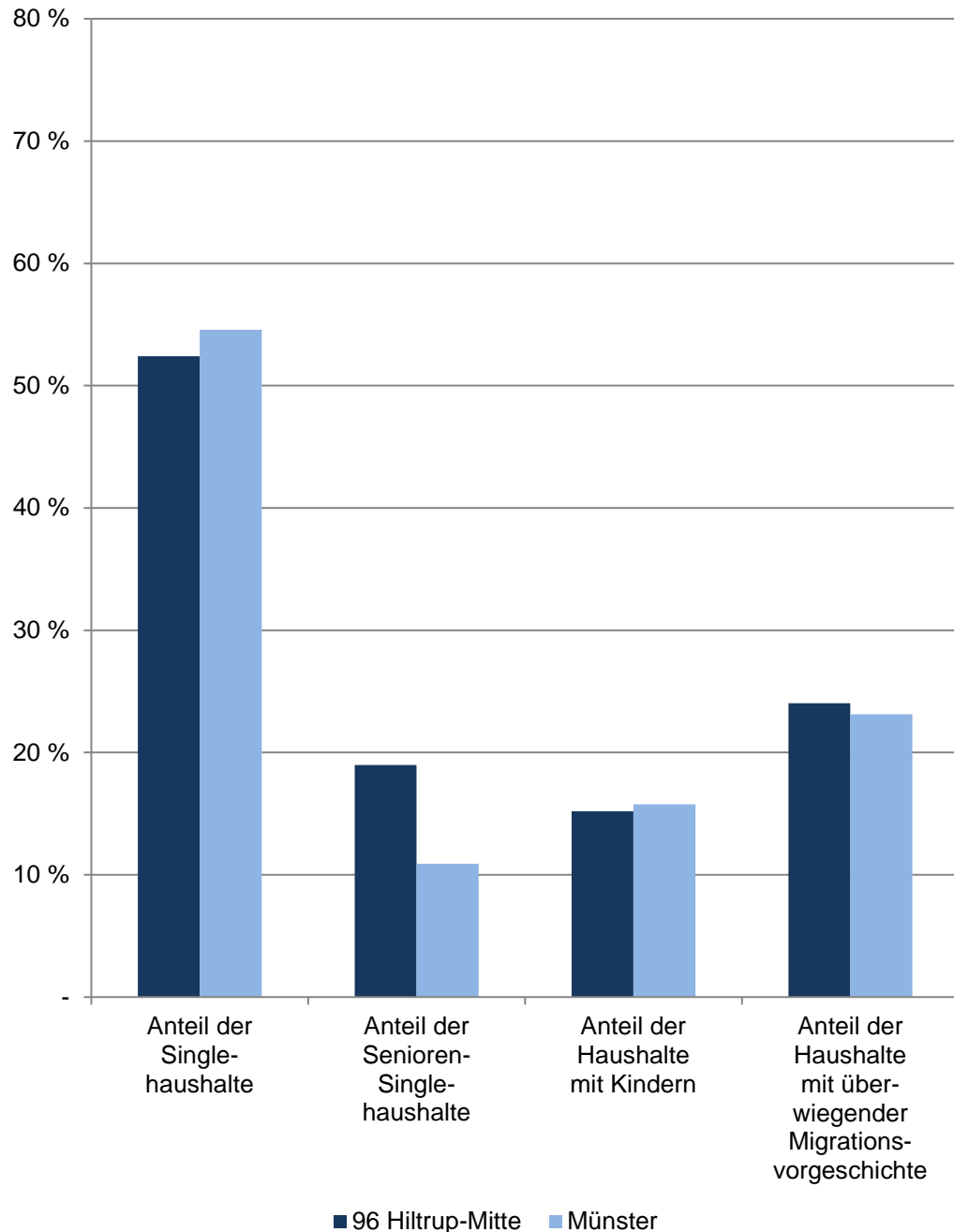

96 Hilstrup-Mitte

Am 31.12.	Indikatoren der Wohnberechtigten Bevölkerung im Stadtteil - Haushalte -				
	Anteil der Single- haushalte	Anteil der Senioren- Single- haushalte	Anteil der Haushalte mit Kindern	Anteil der Haus- halte mit über- wiegender Migrations- vorgeschichte	durch- schnittliche Haushalte- größe
	in %				Personen
2018	49,52	18,73	16,30	22,59	1,81
2019	50,22	18,83	16,17	23,28	1,80
2020	50,81	19,23	16,06	23,34	1,79
2021	51,32	19,65	15,52	23,24	1,79
2022	52,42	18,97	15,20	24,03	1,78

Quelle: Stadt Münster
Stadtplanungsamt
Informationsmanagement und Statistikdienststelle

[Definitionen](#)

Wohnberechtigte Bevölkerung

Ab 2011 wird die Wohnberechtigte Bevölkerung durch die Auszählung aller gemeldeten Wohnsitze (Haupt- und Nebenwohnsitze) des Melderegisters der Stadt Münster abgebildet.

Haushalte

Der Begriff "Haushalt" wird hier als "Personen, die aufgrund von Indizien, die aus dem Melderegister gewonnen wurden, zusammen wohnen und leben" verstanden. Diese so zu Haushalten zusammengeführten Personen entsprechen dem Typ des Wohnhaushaltes. Gemeinsames Wirtschaften kann bei dieser Form der Bildung von Haushalten nicht unterstellt werden.

Bei der vorliegenden Betrachtung werden Personen ohne eigene Haushalteführung ("Personen in Anstalten") von der Generierung ausgeschlossen.

Anteil der Singlehaushalte

Anteil der 1-Personen-Haushalte an allen Haushalten

Anteil der Senioren-Single-Haushalte

Anteil der 1-Personen-Haushalte im Alter von 75 und mehr Jahren an allen Singlehaushalten

Anteil der Haushalte mit Kindern

Anteil der Haushalte, in denen minderjährige Kinder leben, an allen Haushalten

Anteil der Haushalte mit überwiegender Migrationsvorgeschichte

Anteil der Haushalte, bei denen mindestens 50 % der Haushaltemitglieder eine Migrationsvorgeschichte haben, an allen Haushalten

durchschnittliche Haushaltegröße

Anzahl der Personen, die durchschnittlich einen Haushalt bilden

[zurück zur Internetseite](#)

[Karte der Stadtteile](#)

[Nutzungsbedingungen](#)

Bevölkerungsindikatoren 2022 für Münster und für den Stadtteil Migration

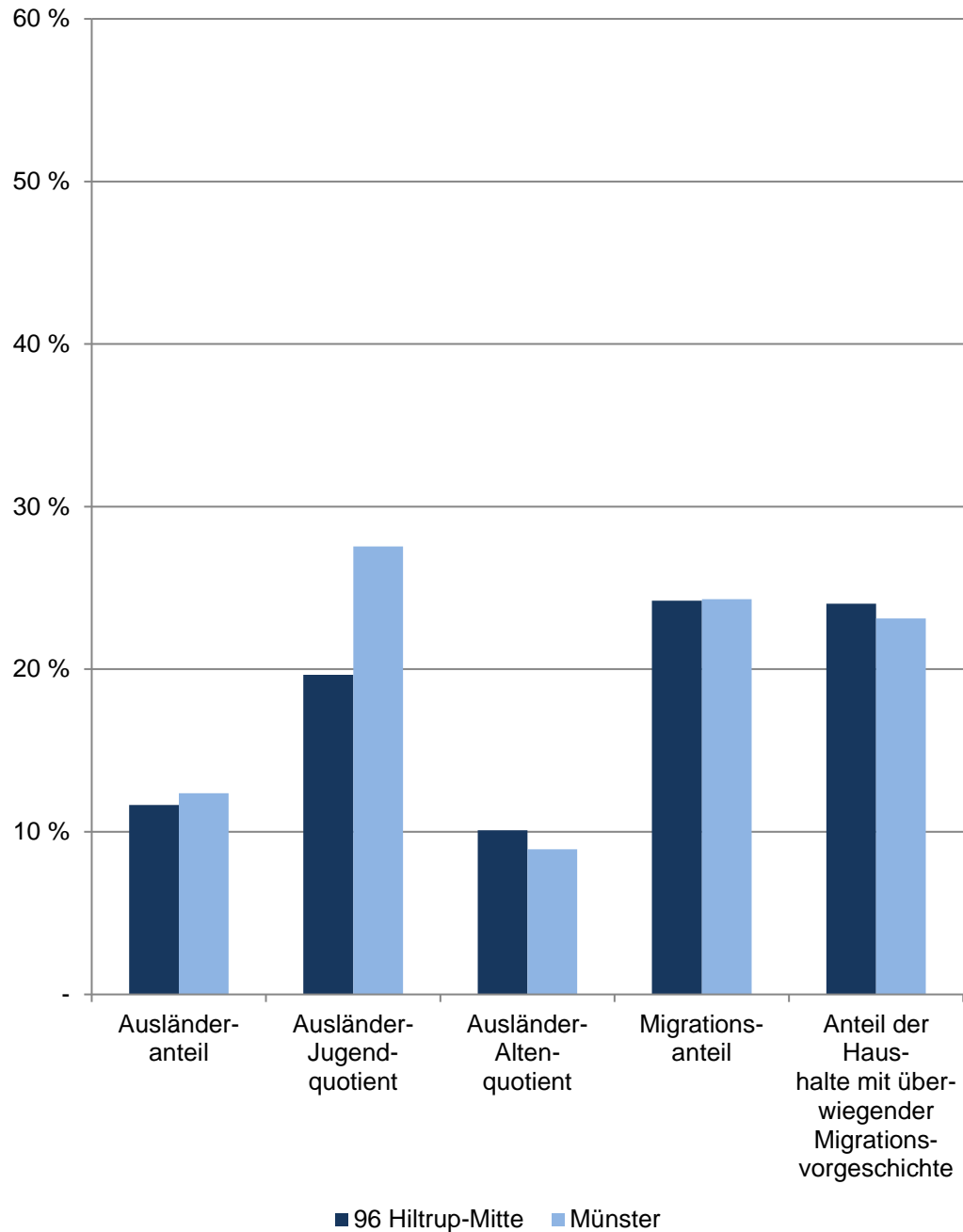

96 Hiltrup-Mitte

Am 31.12.	Indikatoren der Wohnberechtigten Bevölkerung im Stadtteil - Migration -				
	Ausländeranteil	Ausländer-Jugendquotient	Ausländer-Altenquotient	Migrationsanteil	Anteil der Haushalte mit überwiegender Migrationsvorgeschichte
	in %				
2018	9,12	15,47	11,33	21,85	22,59
2019	9,66	17,35	10,64	22,63	23,28
2020	10,09	17,82	9,79	23,14	23,34
2021	10,38	17,73	9,78	23,48	23,24
2022	11,66	19,65	10,10	24,22	24,03
	Indikatoren der männlichen Wohnberechtigten Bevölkerung im Stadtteil - Migration -				
2018	9,94	15,24	8,82	22,53	x
2019	10,36	17,71	8,59	23,44	x
2020	10,71	18,39	7,81	23,94	x
2021	10,85	19,04	8,63	23,93	x
2022	11,84	20,65	9,28	24,37	x
	Indikatoren der weiblichen Wohnberechtigten Bevölkerung im Stadtteil - Migration -				
2018	8,41	15,71	14,00	21,26	x
2019	9,06	16,98	12,73	21,94	x
2020	9,55	17,25	11,75	22,45	x
2021	9,97	16,51	10,85	23,08	x
2022	11,50	18,78	10,82	24,10	x

Quelle: Stadt Münster

Stadtplanungsamt

Informationsmanagement und Statistikdienststelle

[Definitionen](#)

Wohnberechtigte Bevölkerung

Ab 2011 wird die Wohnberechtigte Bevölkerung durch die Auszählung aller gemeldeten Wohnsitze (Haupt- und Nebenwohnsitze) des Melderegisters der Stadt Münster abgebildet.

[zurück zur Internetseite](#)

[Karte der Stadtteile](#)

[Nutzungsbedingungen](#)

Bevölkerungsindikatoren 2022 für Münster und für den Stadtteil Soziales

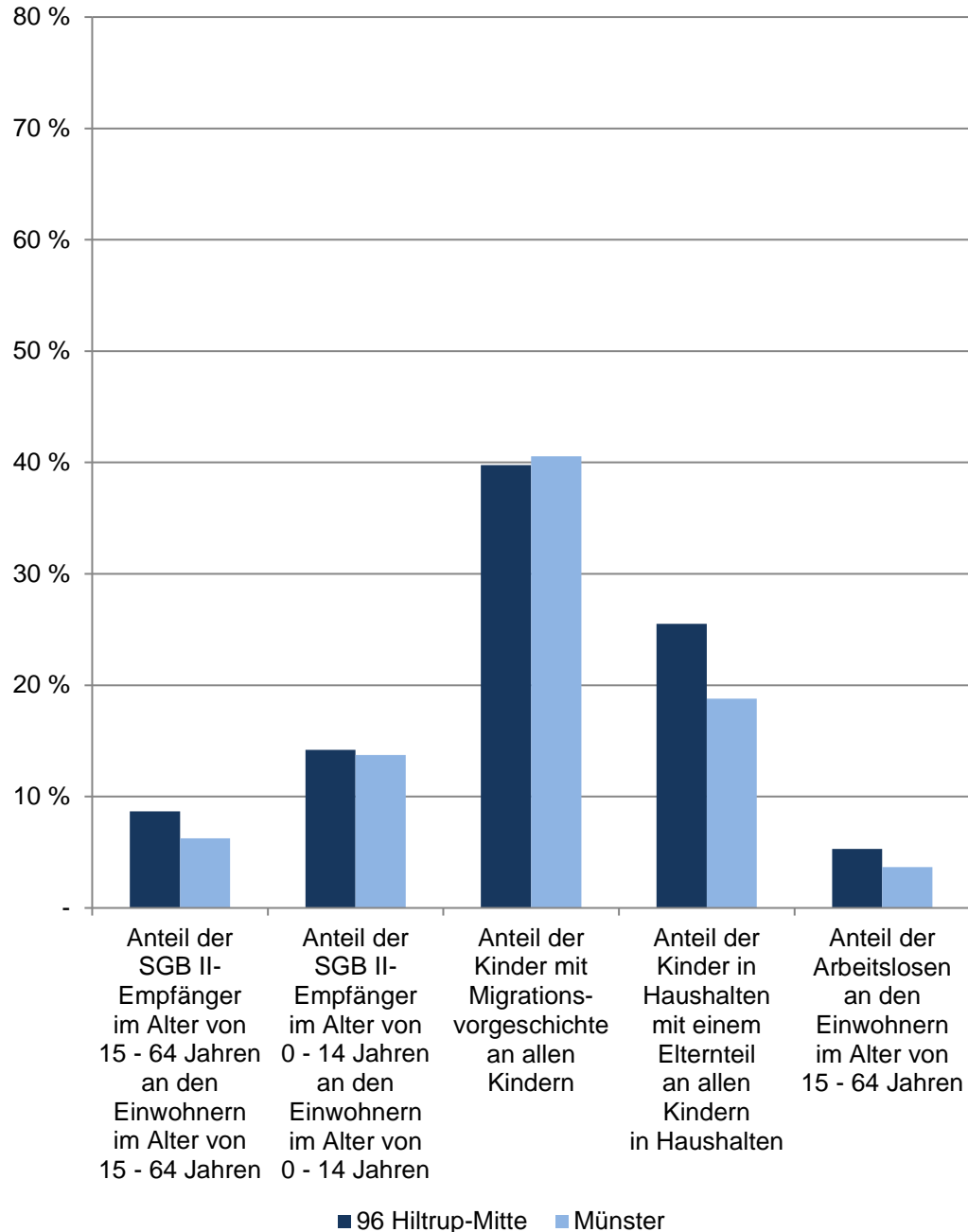

96 Hilstrup-Mitte

Im Dezember	Indikatoren der Wohnberechtigten Bevölkerung im Stadtteil - Soziales -				
	Anteil der SGB II-Empfänger im Alter von 15 - 64 Jahren an den Einwohnern im Alter von 15 - 64 Jahren	Anteil der SGB II-Empfänger im Alter von 0 - 14 Jahren an den Einwohnern im Alter von 0 - 14 Jahren	Anteil der Kinder mit Migrationsvorgeschichte an allen Kindern	Anteil der Kinder in Haushalten mit einem Elternteil an allen Kindern in Haushalten	Anteil der Arbeitslosen an den Einwohnern im Alter von 15 - 64 Jahren
	in %				
2018	9,45	18,09	33,56	26,14	4,90
2019	9,02	15,87	35,63	24,58	4,21
2020	8,92	15,53	37,29	25,58	5,32
2021	8,07	12,52	38,47	24,62	5,46
2022	8,67	14,19	39,77	25,51	5,29
	Indikatoren der männlichen Wohnberechtigten Bevölkerung im Stadtteil - Soziales -				
2018	9,20	18,58	32,70	x	5,34
2019	9,33	16,67	34,74	x	5,01
2020	8,80	16,92	36,48	x	5,80
2021	7,99	13,41	37,59	x	5,90
2022	8,47	15,10	37,83	x	5,91
	Indikatoren der weiblichen Wohnberechtigten Bevölkerung im Stadtteil - Soziales -				
2018	9,68	17,59	34,44	x	4,49
2019	8,73	15,02	36,58	x	3,47
2020	9,04	14,03	38,16	x	4,86
2021	8,13	11,57	39,38	x	5,05
2022	8,83	13,07	41,79	x	4,71

Quellen:

Bevölkerung, Migration, Haushalte: Stadt Münster - Stadtplanungsamt
SGB-II-Empfänger, Arbeitslose: Statistik der Bundesagentur für Arbeit

[Definitionen](#)

Wohnberechtigte Bevölkerung

Ab 2011 wird die Wohnberechtigte Bevölkerung durch die Auszählung aller gemeldeten Wohnsitze (Haupt- und Nebenwohnsitze) des Melderegisters der Stadt Münster abgebildet. Stichtag: 31.12.

Bevölkerungsindikatoren 2022 für Münster und für den Stadtteil Anteil der Volljährigen, die ... Jahr(e) an der Adresse wohnen

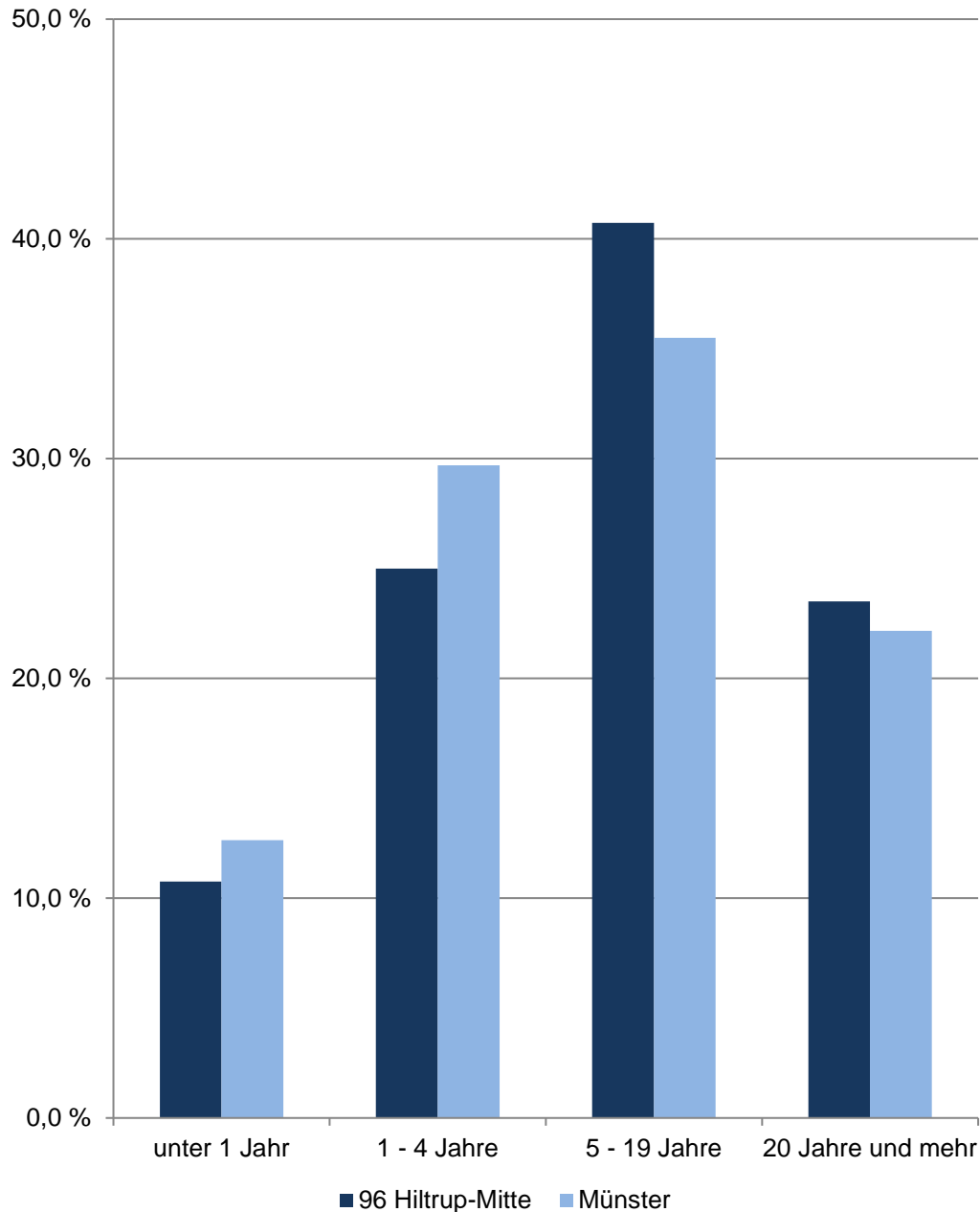

96 Hilstrup-Mitte

Am 31.12.	Indikatoren der Wohnberechtigten Bevölkerung im Alter von 18 und mehr Jahren an der Adresse im Stadtteil - Wohndauer -				
	durch- schnittliche Wohndauer	Anteil derer, die ... Jahr(e) an der Adresse wohnen			
		unter 1	1 - 4	5 - 19	20 und mehr
	Jahre	in %			
2018	13,77	10,60	26,56	39,59	23,24
2019	13,91	9,13	27,74	39,52	23,62
2020	14,00	9,53	26,50	40,07	23,90
2021	14,11	9,15	26,04	40,61	24,20
2022	13,93	10,76	25,00	40,74	23,51
Indikatoren der männlichen Wohnberechtigten Bevölkerung - Wohndauer					
2018	13,15	11,38	27,78	38,82	22,02
2019	13,31	9,32	29,35	39,04	22,29
2020	13,44	9,80	27,80	39,99	22,40
2021	13,58	9,03	27,59	40,83	22,55
2022	13,39	11,53	25,34	41,20	21,93
Indikatoren der weiblichen Wohnberechtigten Bevölkerung - Wohndauer					
2018	14,30	9,94	25,54	40,25	24,27
2019	14,41	8,96	26,38	39,92	24,74
2020	14,47	9,30	25,42	40,13	25,15
2021	14,55	9,25	24,76	40,43	25,56
2022	14,38	10,12	24,71	40,35	24,81

Quelle: Stadt Münster
Stadtplanungsamt
Informationsmanagement und Statistikdienststelle

[Definitionen](#)

Wohnberechtigte Bevölkerung

Ab 2011 wird die Wohnberechtigte Bevölkerung durch die Auszählung aller gemeldeten Wohnsitze (Haupt- und Nebenwohnsitze) des Melderegisters der Stadt Münster abgebildet.

[zurück zur Internetseite](#)

[Karte der Stadtteile](#)

[Nutzungsbedingungen](#)

Anteile der Haushaltgrößen 2022 im Stadtteil und in Münster

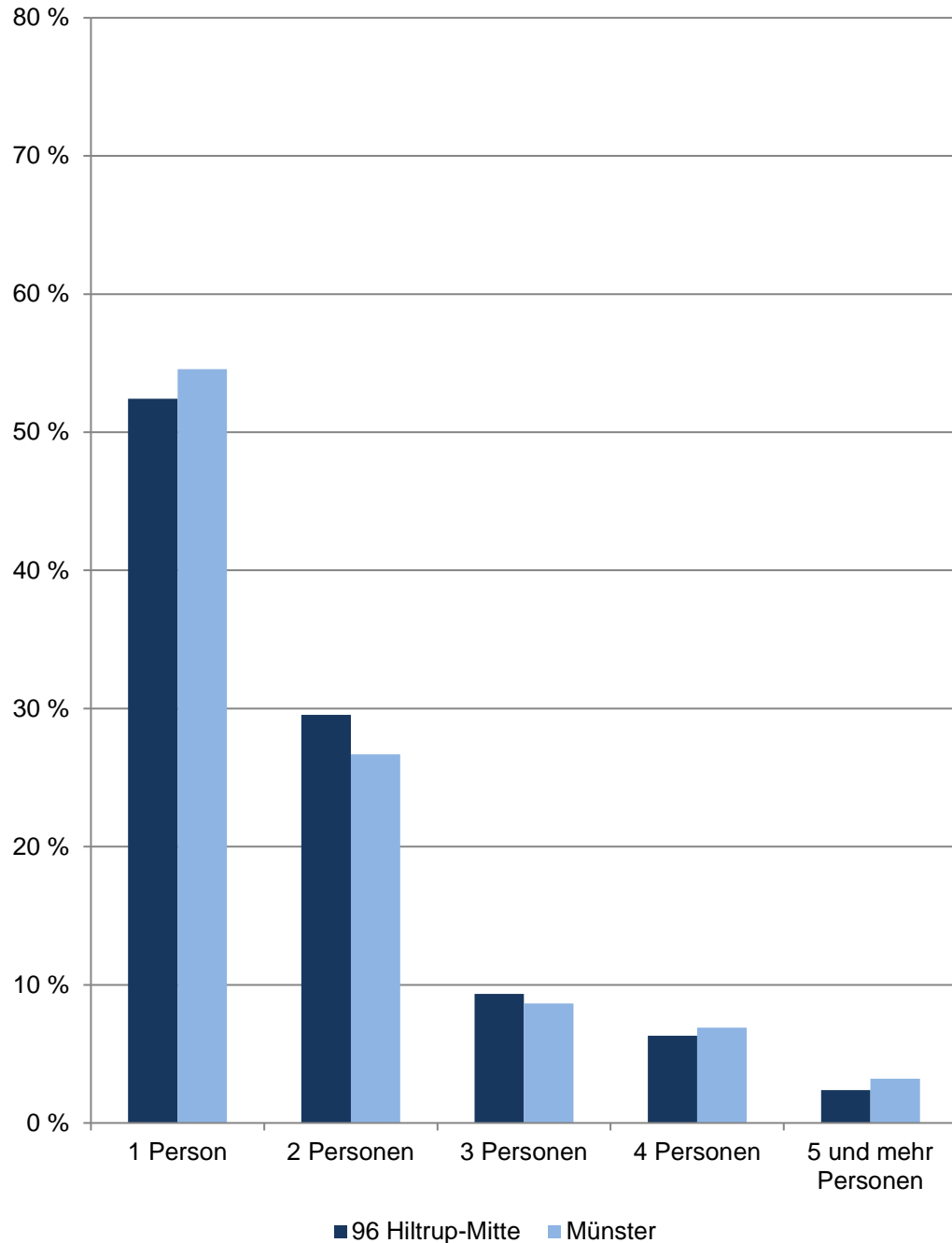

96 Hilstrup-Mitte

Am 31.12.	Haushalte der Wohnberechtigten Bevölkerung im Stadtteil					
	Gesamt	davon mit ... Person(en)				
		1	2	3	4	5 und mehr
Anzahl						
2013	5 164	2 512	1 578	589	358	127
2014	5 166	2 521	1 592	570	359	124
2015	5 219	2 582	1 587	577	346	127
2016	5 251	2 605	1 599	580	343	124
2017	5 328	2 660	1 643	553	348	124
2018	5 357	2 653	1 681	556	346	121
2019	5 392	2 708	1 668	537	352	127
2020	5 424	2 756	1 653	538	362	115
2021	5 413	2 778	1 626	530	355	124
2022	5 580	2 925	1 649	521	352	133
Anteil in %						
2022	100,0	52,4	29,6	9,3	6,3	2,4

Quelle: Stadt Münster

Stadtplanungsamt

Informationsmanagement und Statistikdienststelle

[Definitionen](#)

Wohnberechtigte Bevölkerung

Die Wohnberechtigte Bevölkerung wird durch die Auszählung aller gemeldeten Wohnsitze (Haupt- und Nebenwohnsitze) des Melderegisters der Stadt Münster abgebildet.

Haushalt

Der Begriff „Haushalt“ wird hier als „Personen, die aufgrund von Indizien, die aus dem Melderegister gewonnen wurden, zusammen wohnen und leben“ verstanden. Diese so zu Haushalten zusammengeführten Personen entsprechen dem Typ des Wohnhaushaltes. Gemeinsames Wirtschaften kann bei dieser Form der Bildung von Haushalten nicht unterstellt werden.

Bei der vorliegenden Betrachtung werden Personen ohne eigene Haushaltsführung („Personen in Anstalten“) von der Generierung ausgeschlossen.

[zurück zur Internetseite](#)

[Karte der Stadtteile](#)

[Nutzungsbedingungen](#)

Altersstruktur nach Migrationsvorgeschichte 2022

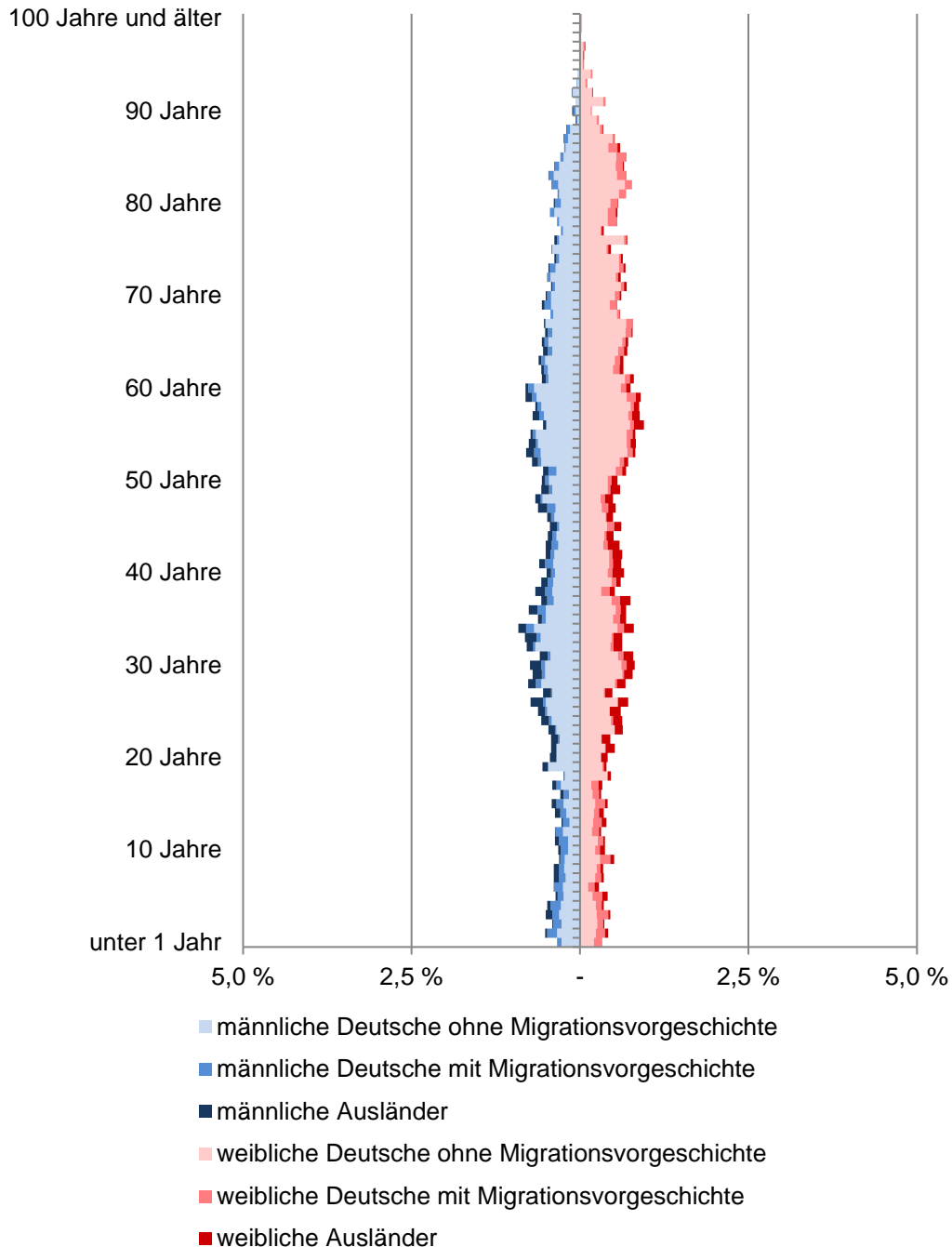

96 Hiltrup-Mitte

Am 31.12.	Wohnberechtigte Bevölkerung im Stadtteil					
	Gesamt	ohne Migrations- vor- geschichte	davon mit Migrationsvorgeschichte			
			Insgesamt	davon		
				Ausländer	Deutsche mit persönlicher vererbter Migrationsvorgeschichte	
Anzahl						
2013	9 927	7 836	2 091	735	980	376
2014	9 881	7 791	2 090	742	976	372
2015	9 934	7 768	2 166	840	962	364
2016	9 972	7 826	2 146	844	943	359
2017	10 011	7 848	2 163	888	930	345
2018	10 070	7 870	2 200	918	942	340
2019	10 078	7 797	2 281	974	956	351
2020	10 081	7 748	2 333	1 017	957	359
2021	10 053	7 693	2 360	1 043	942	375
2022	10 250	7 767	2 483	1 195	927	361

Quelle: Stadt Münster

Stadtplanungsamt

Informationsmanagement und Statistikdienststelle

[Definitionen](#)

Wohnberechtigte Bevölkerung

Die Wohnberechtigte Bevölkerung wird durch die Auszählung aller gemeldeten Wohnsitze (Haupt- und Nebenwohnsitze) des Melderegisters der Stadt Münster abgebildet.

Ausländer

Als Ausländer gelten die Personen, die eine fremde 1. Staatsangehörigkeit besitzen, staatenlos sind oder deren Staatsangehörigkeit nicht geklärt ist.

Deutsche mit persönlicher Migrationsvorgeschichte

Hierzu gehören Heimatvertriebene, Aussiedler/Spätaussiedler und weitere Eingebürgerte.

Deutsche mit vererbter Migrationsvorgeschichte

Deutsche Kinder ohne persönliche, aber mit vererbter Migrationsvorgeschichte. Kinder, die mit Eltern aus dem definierten Personenkreis (Ausländer, Aussiedler/Spätaussiedler, Heimatvertriebene und weitere Eingebürgerte) im selben Haushalt leben, haben ebenfalls eine Migrationsvorgeschichte. Hierbei reicht es, wenn ein Elternteil eine Migrationsvorgeschichte hat.

[zurück zur Internetseite](#)

[Karte der Stadtteile](#)

[Nutzungsbedingungen](#)

Saldierte Bevölkerungsbewegungen im Stadtteil

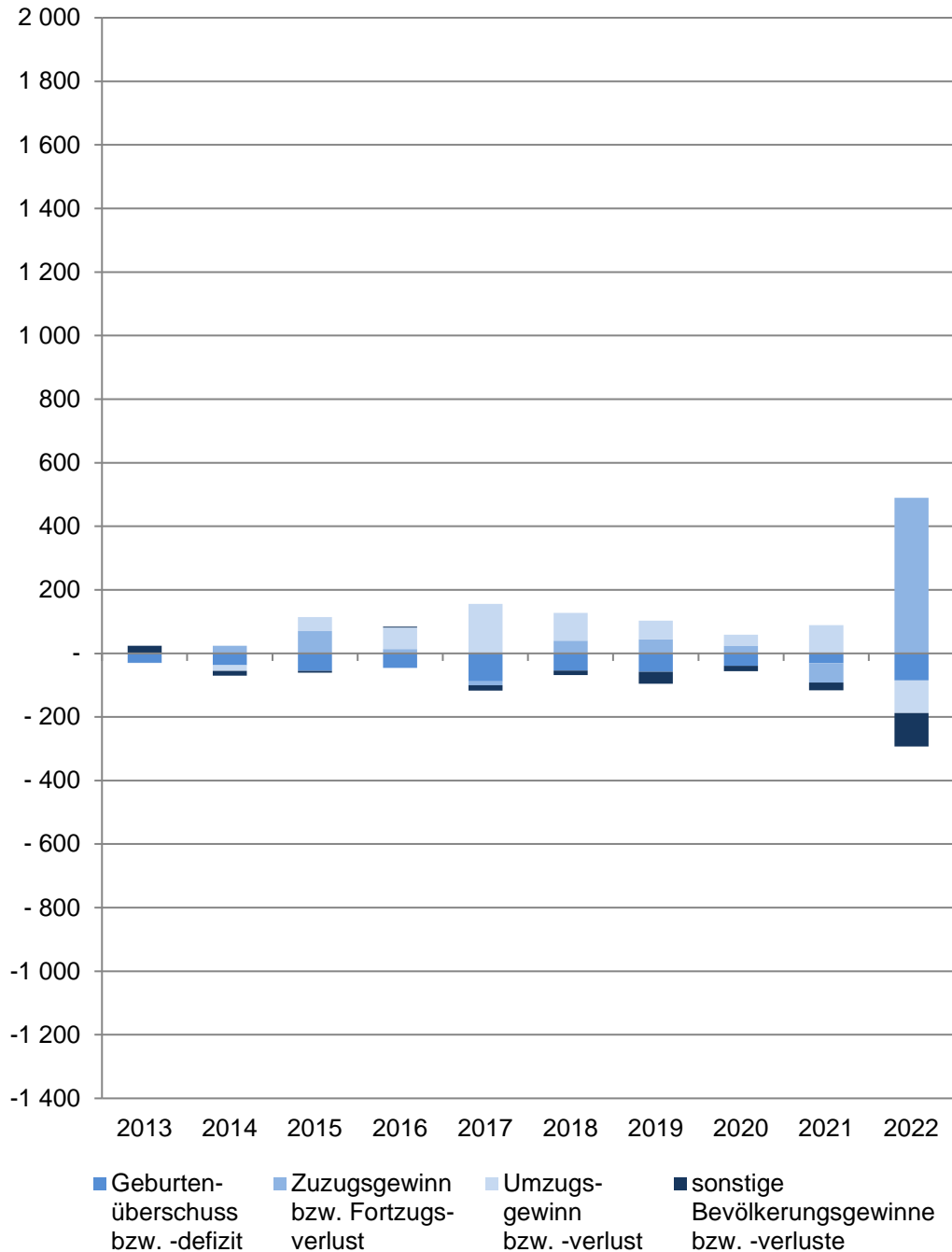

96 Hiltrup-Mitte

Im Jahr	Saldierte Bevölkerungsbewegungen der Wohnberechtigten Bevölkerung im Stadtteil				
	Gesamt	davon			
		Geburtenüberschuss bzw. -defizit	Zuzugsgewinn bzw. Fortzugsverlust	Umzugsgewinn bzw. -verlust	sonstige Bevölkerungsgewinne bzw. -verluste
2013	- 7	- 30	+ 1	- 1	+ 23
2014	- 46	- 37	+ 24	- 18	- 15
2015	+ 53	- 55	+ 70	+ 44	- 6
2016	+ 38	- 46	+ 14	+ 67	+ 3
2017	+ 39	- 88	- 12	+ 156	- 17
2018	+ 59	- 54	+ 40	+ 87	- 14
2019	+ 8	- 58	+ 45	+ 58	- 37
2020	+ 3	- 39	+ 23	+ 36	- 17
2021	- 27	- 31	- 61	+ 89	- 24
2022	+ 197	- 85	+ 490	- 103	- 105

Quelle: Stadt Münster
Stadtplanungsamt
Informationsmanagement und Statistikdienststelle

[Definitionen](#)

Wohnberechtigte Bevölkerung

Ab 2011 wird die Wohnberechtigte Bevölkerung durch die Auszählung aller gemeldeten Wohnsitze (Haupt- und Nebenwohnsitze) des Melderegisters der Stadt Münster abgebildet.

Geburtenüberschuss bzw. -defizit

Geburten abzüglich der Sterbefälle

Zuzugsgewinn bzw. Fortzugsverlust

Wanderungen über die Stadtgrenze; Zuzüge abzüglich Fortzüge

Umzugsgewinn bzw. -verlust

Wanderungen innerhalb der Stadtgrenze; Binnenzuzüge abzüglich Binnenfortzüge

sonstige Bevölkerungsgewinne bzw. -verluste

Beispielsweise: Abmeldungen von Amts wegen, Gründung einer weiteren Wohnung in Münster

[zurück zur Internetseite](#)

[Karte der Stadtteile](#)

[Nutzungsbedingungen](#)

Wanderungssalden nach Altersgruppen im Stadtteil

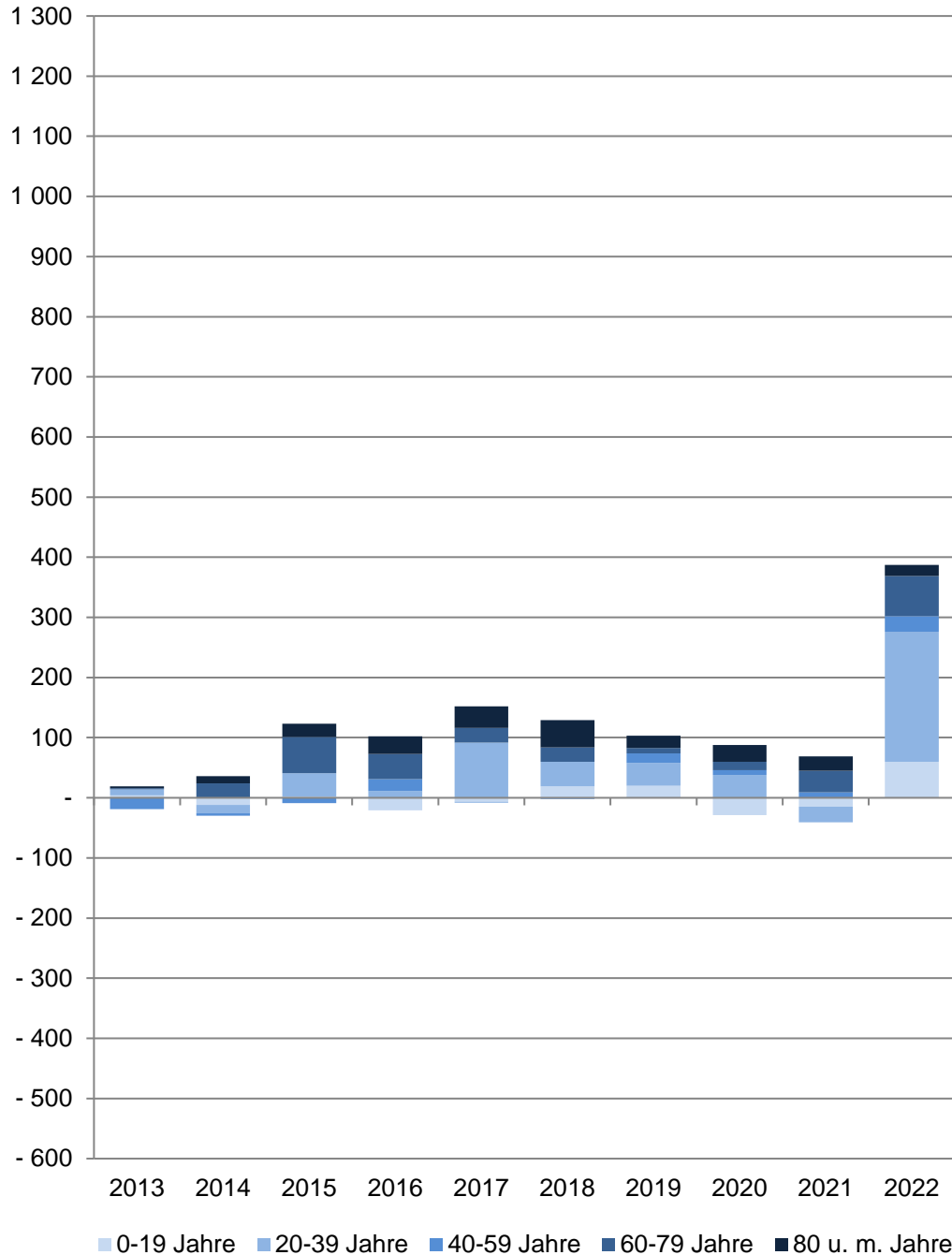

96 Hiltrup-Mitte

Im Jahr	Wanderungssaldo der Wohnberechtigten Bevölkerung im Stadtteil					
	Gesamt	Im Alter von ... Jahren				
		0 - 19	20 - 39	40 - 59	60 - 79	80 und mehr
Anzahl						
2013	-	+ 4	+ 10	- 19	+ 2	+ 3
2014	+ 6	- 12	- 14	- 4	+ 24	+ 12
2015	+ 114	+ 2	+ 39	- 9	+ 60	+ 22
2016	+ 81	- 21	+ 11	+ 20	+ 42	+ 29
2017	+ 144	- 7	+ 92	- 1	+ 24	+ 36
2018	+ 127	+ 19	+ 41	- 2	+ 24	+ 45
2019	+ 103	+ 20	+ 38	+ 16	+ 9	+ 20
2020	+ 59	- 29	+ 38	+ 8	+ 14	+ 28
2021	+ 28	- 15	- 26	+ 9	+ 36	+ 24
2022	+ 387	+ 60	+ 216	+ 26	+ 67	+ 18

Quelle: Stadt Münster

[Definitionen](#)

Stadtplanungsamt

Informationsmanagement und Statistikdienststelle

Wohnberechtigte Bevölkerung

Ab 2011 wird die Wohnberechtigte Bevölkerung durch die Auszählung aller gemeldeten Wohnsitze (Haupt- und Nebenwohnsitze) des Melderegisters der Stadt Münster abgebildet.

Wanderungen

Zu den Wanderungen zählen: Zu- und Fortzüge über die Stadtgrenze sowie Umzüge innerhalb des Stadtgebietes.

Wanderungssaldo = (Zuzüge + Binnenzuzüge) - (Fortzüge + Binnenfortzüge)

[zurück zur Internetseite](#)

[Karte der Stadtteile](#)

[Nutzungsbedingungen](#)

Arbeitslose im Stadtteil

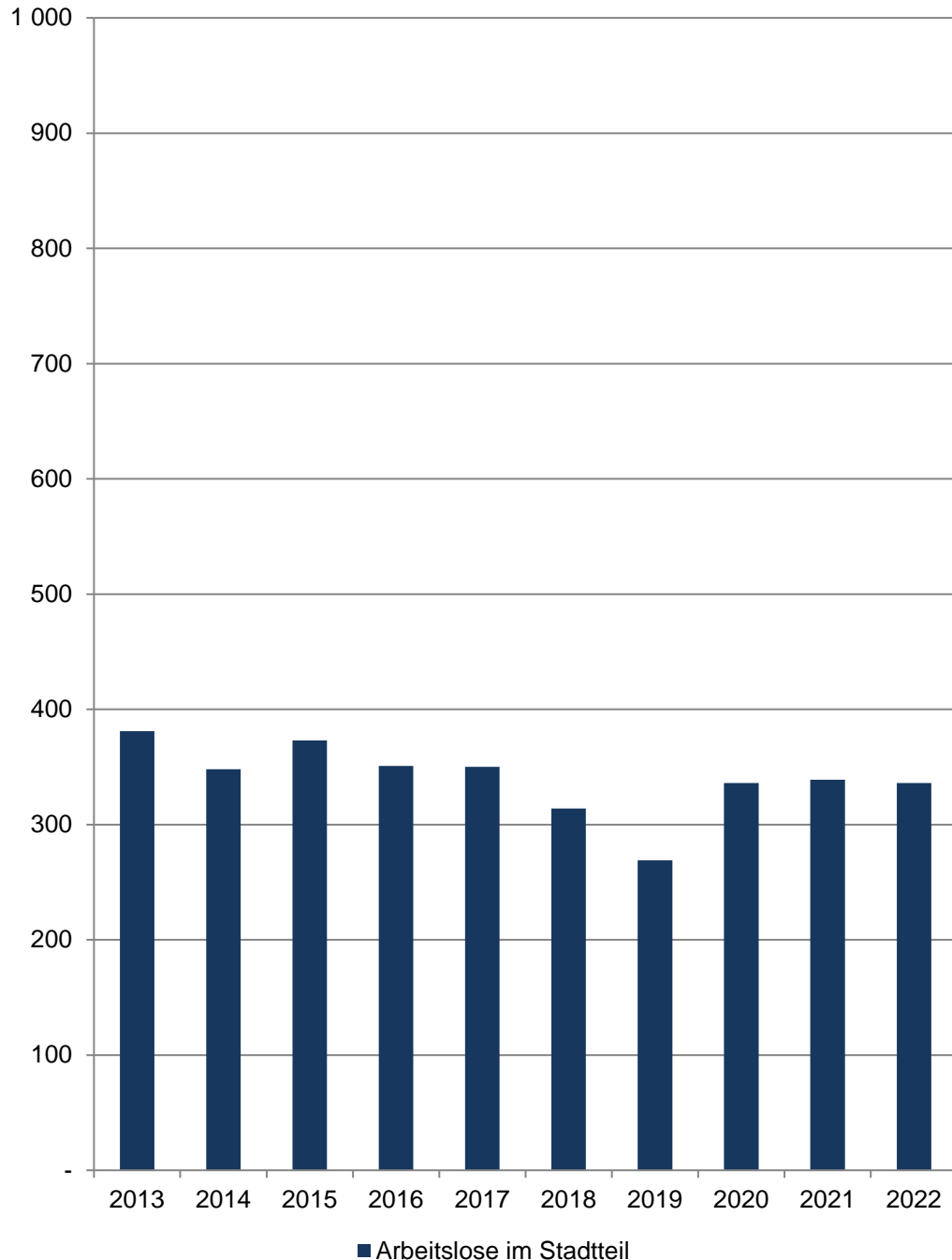

96 Hiltrup-Mitte

Am 15.12.	Arbeitslose im Stadtteil				
	Insgesamt	davon			
		männlich		weiblich	
	Anzahl	in %	Anzahl	in %	
2013	381	205	53,8	176	46,2
2014	348	199	57,2	149	42,8
2015	373	206	55,2	167	44,8
2016	351	189	53,8	162	46,2
2017	350	190	54,3	160	45,7
2018	314	166	52,9	148	47,1
2019	269	155	57,6	114	42,4
2020	336	178	53,0	158	47,0
2021	339	177	52,2	162	47,8
2022	336	182	54,2	154	45,8

Quelle: Statistik der Bundesagentur für Arbeit

[Definitionen](#)

Arbeitslose

Personen, die ...

- ... vorübergehend nicht in einem Beschäftigungsverhältnis stehen oder nur eine weniger als 15 Stunden wöchentlich umfassende Beschäftigung ausüben,
- ... eine versicherungspflichtige, mindestens 15 Stunden wöchentlich umfassende Beschäftigung suchen,
- ... den Vermittlungsbemühungen der Agentur für Arbeit oder des Jobcenters zur Verfügung stehen, also arbeitsfähig und -bereit sind,
- ... in der Bundesrepublik Deutschland wohnen,
- ... nicht jünger als 15 Jahre sind und die Altersgrenze für den Renteneintritt noch nicht erreicht haben, und
- ... sich persönlich bei einer Agentur für Arbeit oder einem Jobcenter arbeitslos gemeldet haben.

Für Hilfebedürftige nach dem SGB II findet nach § 53 a Abs. 1 SGB II die Arbeitslosendefinition des § 16 SGB III sinngemäß Anwendung.

Methodischer Hinweis

Durch die gesetzlichen Änderungen, die ab 1.1.2009 in Kraft traten, sind ältere Daten nur bedingt vergleichbar. Bitte beachten Sie hierzu die Grundlagen der Bundesagentur für Arbeit: <https://statistik.arbeitsagentur.de/DE/Navigation/Grundlagen/Grundlagen-Nav.html>

Die Arbeitslosenquoten liegen **NICHT** kleinräumig auf Ebene der 45 Stadtteile vor. Die Bezugsbasis „alle zivilen“ bzw. „alle abhängig zivilen Erwerbspersonen“ wird nur gesamtstädtisch von der Bundesagentur für Arbeit ermittelt, daher können keine Arbeitslosenquoten für räumliche Einheiten unterhalb der Stadtgrenze berechnet werden.

[zurück zur Internetseite](#)

[Karte der Stadtteile](#)

Sozialversicherungspflichtig Beschäftigte am Wohnort Münster und im Stadtteil 2013 = 100

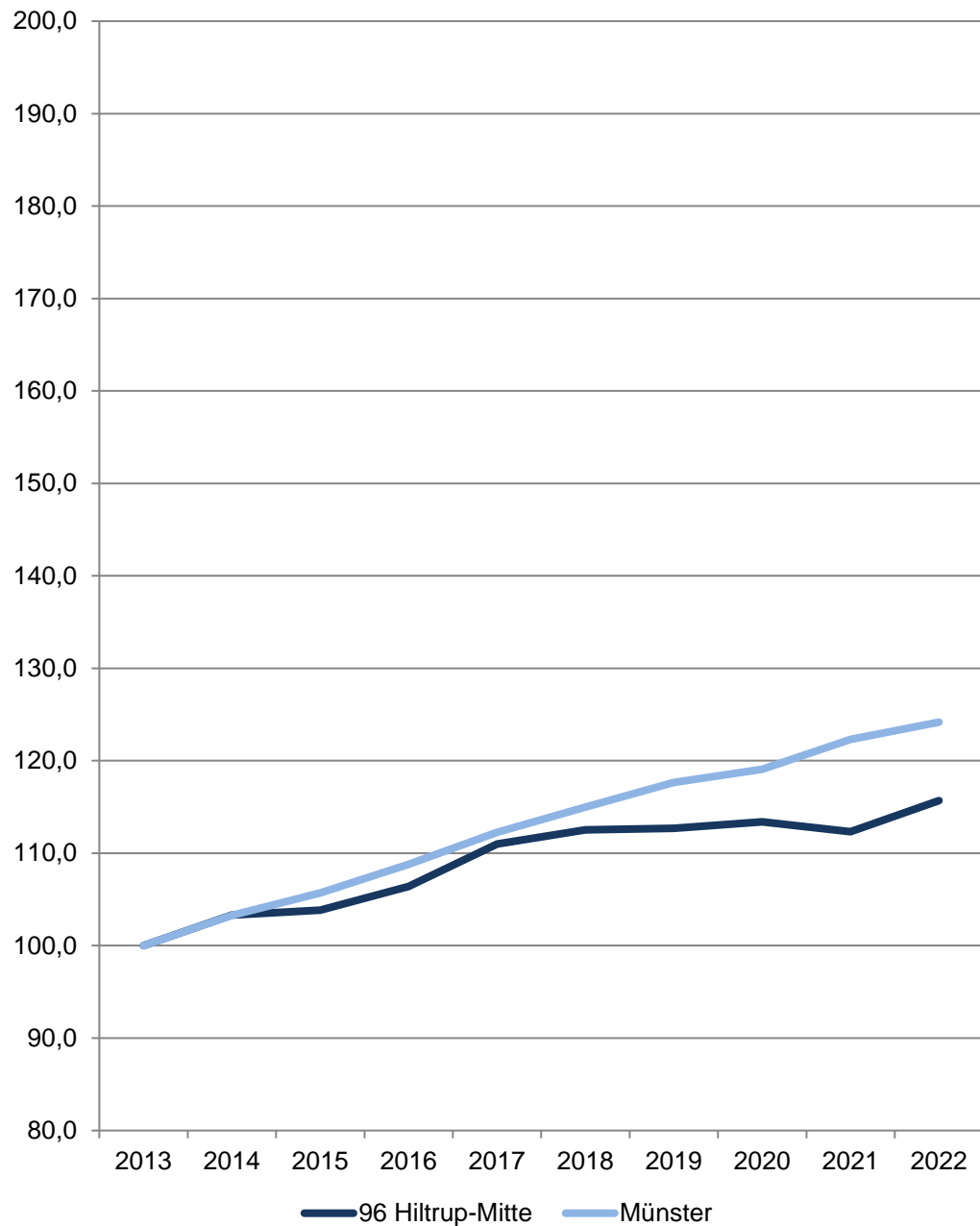

96 Hiltrup-Mitte

Am 31.12.	Sozialversicherungspflichtig Beschäftigte am Wohnort im Stadtteil				
	Insgesamt	davon		davon	
		männlich	weiblich	mit deutscher Staatsangehörigkeit	ohne deutsche Staatsangehörigkeit
Anzahl					
2013	3 506	1 755	1 751	3 273	233
2014	3 622	1 779	1 843	3 381	241
2015	3 641	1 827	1 814	3 386	255
2016	3 731	1 869	1 862	3 462	269
2017	3 892	1 961	1 931	3 588	303
2018	3 945	1 988	1 957	3 606	337
2019	3 951	1 983	1 968	3 589	360
2020	3 976	2 012	1 964	3 579	395
2021	3 938	1 980	1 958	3 527	411
2022	4 056	2 072	1 984	3 588	468

Quelle: Statistik der Bundesagentur für Arbeit

[Definitionen](#)

Sozialversicherungspflichtig Beschäftigte

Zum Personenkreis der sozialversicherungspflichtig Beschäftigten zählen alle Arbeitnehmer einschließlich der zu ihrer Berufsausbildung Beschäftigten, die kranken-, renten-, pflegeversicherungspflichtig und/oder beitragspflichtig sind oder für die von den Arbeitgebern Beitragsanteile zu entrichten sind. Aus dieser Abgrenzung ergibt sich, dass in der Regel alle Arbeiter und Angestellten einschl. Personen in beruflicher Ausbildung von der Sozialversicherungspflicht im Meldeverfahren erfasst werden. Daneben besteht in wenigen Fällen auch für Selbstständige Versicherungspflicht in der Sozialversicherung. Wehr- und Zivildienstleistende gelten nur dann als sozialversicherungspflichtig Beschäftigte, wenn sie ihren Dienst aus einem weiterhin bestehenden Beschäftigungsverhältnis heraus angetreten haben und nur wegen der Ableistung dieser Dienstzeiten kein Entgelt erhalten.

Nicht zu den sozialversicherungspflichtig Beschäftigten zählen dagegen der weitaus überwiegende Teil der Selbstständigen, die mithelfenden Familienangehörigen sowie die Beamten. Ergebnisse zu den ausschließlich geringfügig entlohnten Beschäftigten sowie über Beschäftigungsverläufe sind in der vierteljährlichen Beschäftigtenstatistik nicht enthalten. Diese Ergebnisse sind Gegenstand eigenständiger Statistiken, die bei der Bundesagentur für Arbeit geführt werden.

<http://statistik.arbeitsagentur.de>

[zurück zur Internetseite](#)

[Karte der Stadtteile](#)

Anteil privater Personenkraftwagen an den Personenkraftwagen im Stadtteil und in Münster am 1.1.2023

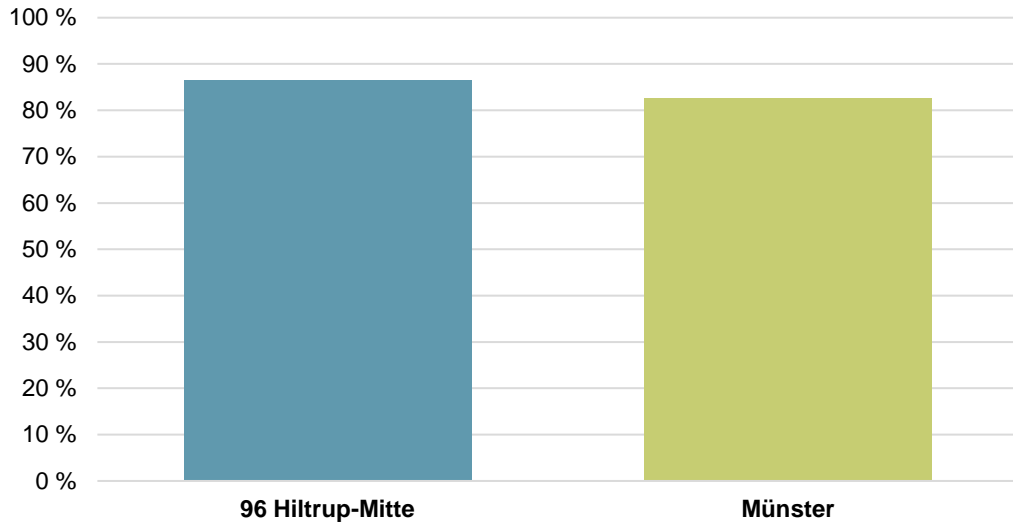

96 Hiltrup-Mitte

Am 1.1.	Zugelassene Kraftfahrzeuge und -anhänger im Stadtteil					
	Kraftfahrzeuge insgesamt	Krafträder	davon Personenkraftwagen		Nutzfahrzeuge	Kraftfahrzeuganhänger
			Ins-gesamt	darunter private		
	Anzahl					
2019	5 859	346	5 251	4 572	262	469
2020	5 904	354	5 282	4 595	268	479
2021	5 955	362	5 311	4 679	282	497
2022	6 027	368	5 361	4 658	298	503
2023	6 104	362	5 423	4 686	319	502

Quelle: Kraftfahrt-Bundesamt

[Definitionen](#)

Personenkraftwagen im Stadtteil am 1.1.2023 Anteil nach Antriebsarten

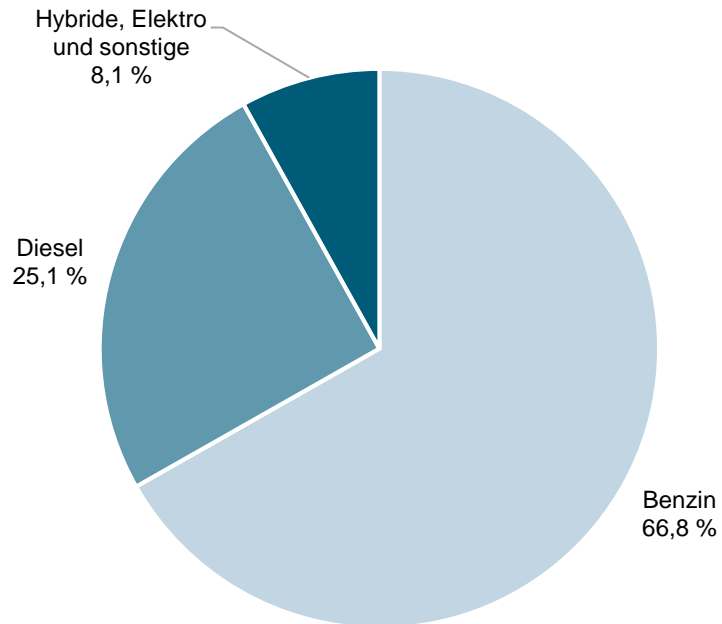

Am 1.1.	Bestand an Personenkraftwagen im Stadtteil					
	Insgesamt	davon nach Antriebsarten				
		Benzin	Diesel	Hybride	Elektro	Sonstige
Anzahl						
2019	5 251	3 590	1 564	32	4	61
2020	5 282	3 662	1 496	55	8	61
2021	5 311	3 677	1 446	96	38	54
2022	5 361	3 649	1 415	164	80	53
2023	5 423	3 622	1 363	249	138	51

Quelle: Kraftfahrt-Bundesamt

[Definitionen](#)

Glossar beim Kraftfahrt-Bundesamt

https://www.kba.de/DE/Service/Glossar/glossar_node.html

Zugelassene Kraftfahrzeuge bzw. Personenkraftwagen je 1.000 Einwohnerinnen und Einwohner der Wohnberechtigten Bevölkerung im Stadtteil

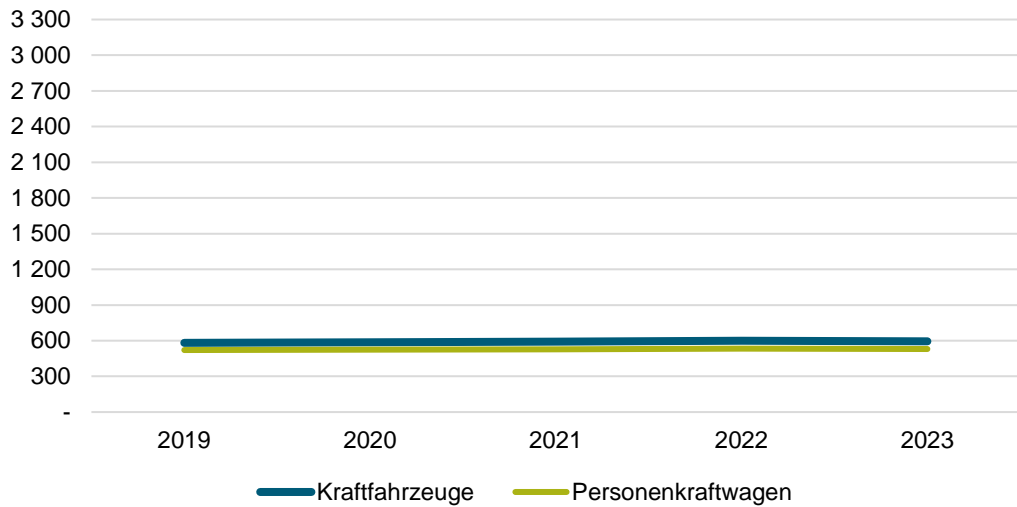

96 Hiltrup-Mitte

Am 1.1.	Zugelassene Kraftfahrzeuge und -anhänger im Stadtteil					
	Kraftfahrzeuge insgesamt	Krafträder	Personenkraftwagen		Nutzfahrzeuge	Kraftfahrzeuganhänger
			Ins-gesamt	darunter private		
	je 1.000 Einwohnerinnen und Einwohner der Wohnberechtigten Bevölkerung am 31.12. des Vorjahres					
2019	581,8	34,4	521,4	454,0	26,0	46,6
2020	585,8	35,1	524,1	455,9	26,6	47,5
2021	590,7	35,9	526,8	464,1	28,0	49,3
2022	599,5	36,6	533,3	463,3	29,6	50,0
2023	595,5	35,3	529,1	457,2	31,1	49,0

Quelle: Stadt Münster - Stadtplanungsamt
Informationsmanagement und Statistikdienststelle

[Definitionen](#)

Private Personenkraftwagen je Haushalt im Stadtteil und in Münster am 1.1.2023

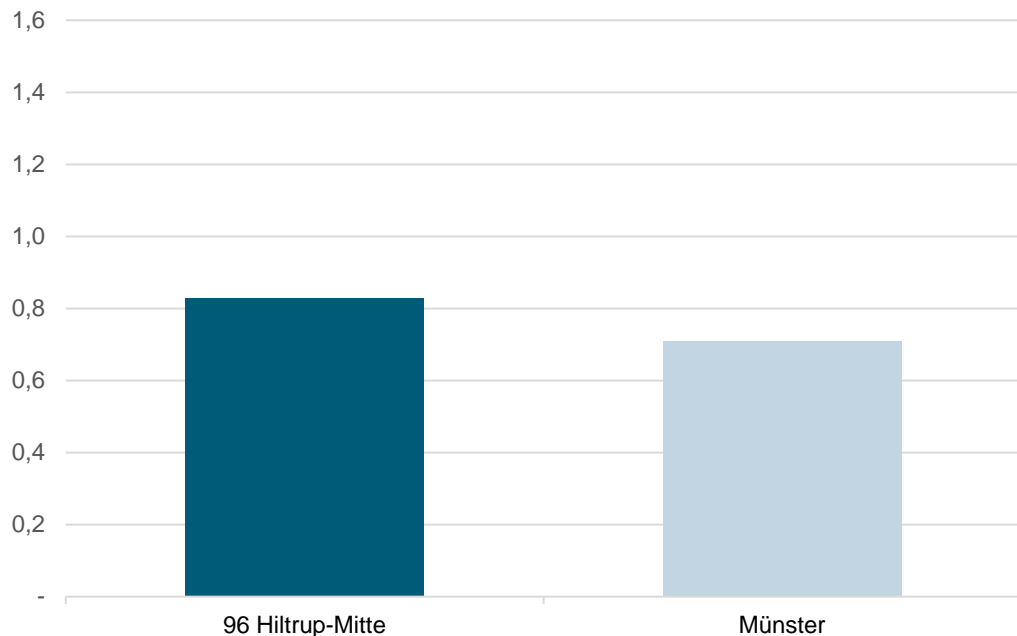

Am 1.1.	Zugelassene Kraftfahrzeuge und -anhänger im Stadtteil					
	Kraftfahrzeuge insgesamt	Krafträder	Personenkraftwagen		Nutzfahrzeuge	Kraftfahrzeuganhänger
			insgesamt	darunter private je Haushalt		
	je ha			private je Haushalt	je ha	
2019	9,78	0,57	8,77	0,85	0,43	0,78
2020	9,86	0,59	8,82	0,85	0,44	0,80
2021	9,95	0,60	8,87	0,86	0,47	0,83
2022	10,07	0,61	8,95	0,86	0,49	0,84
2023	10,19	0,60	9,06	0,83	0,53	0,83

Quelle: Stadt Münster - Stadtplanungsamt
Informationsmanagement und Statistikdienststelle

[Definitionen](#)

Glossar beim Kraftfahrt-Bundesamt
https://www.kba.de/DE/Service/Glossar/glossar_node.html

[zurück zur Internetseite](#)

[Karte der Stadtteile](#)

Wohnungsveränderungen durch Bautätigkeiten

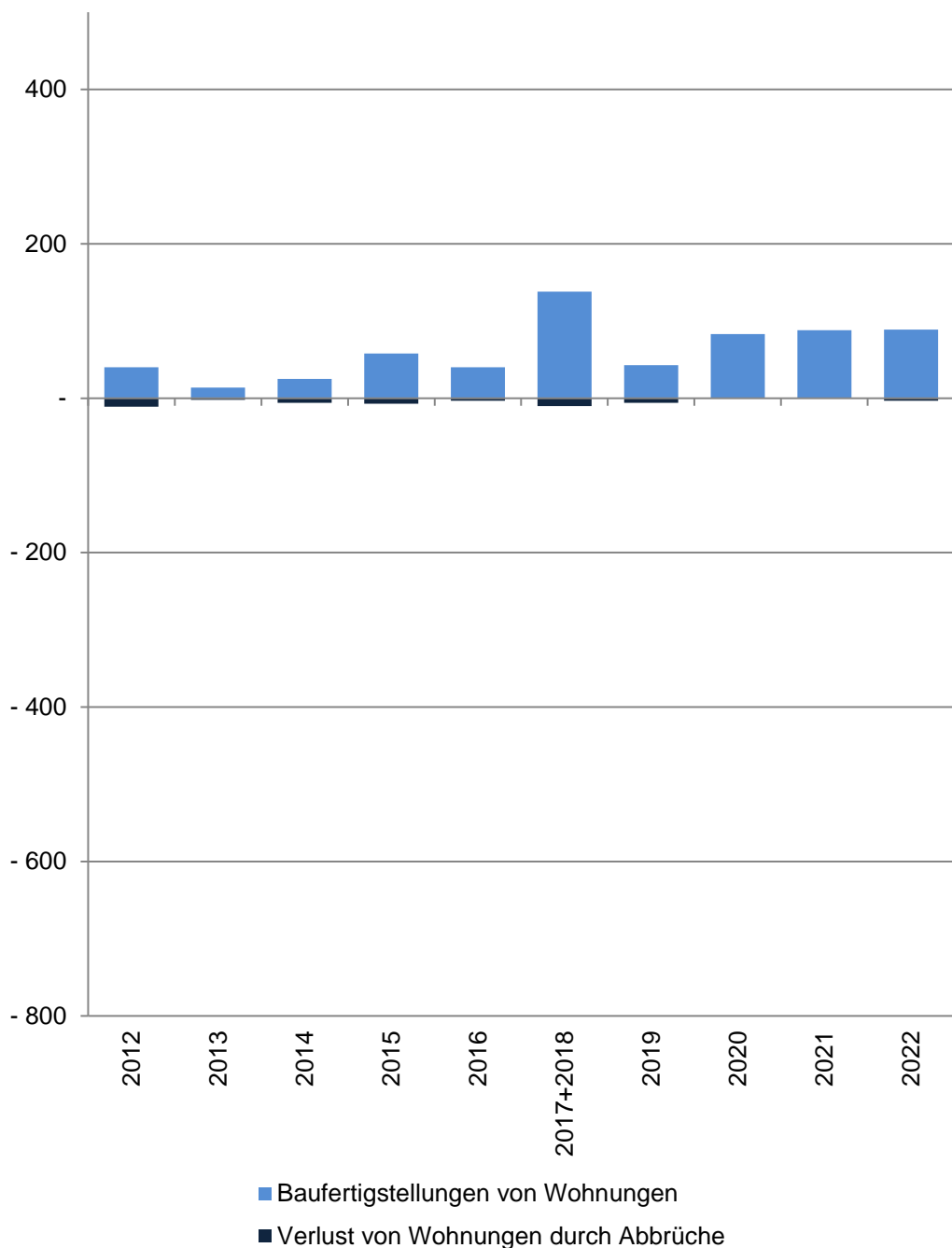

96 Hiltrup-Mitte

Im Jahr/ in den Jahren zusammen	Baufertigstellungen von Wohnungen im Stadtteil					
	Gesamt	davon mit ... Raum bzw. Räumen				
		1	2	3	4	5 und mehr
	Anzahl					
2012	40	1	6	14	19	-
2013	14	-	5	4	1	4
2014	25	6	12	6	1	-
2015	58	1	13	27	14	3
2016	40	2	16	13	6	3
2017+2018	138	7	48	46	31	6
2019	43	-	1	31	3	8
2020	83	27	26	10	18	2
2021	88	1	38	25	14	10
2022	89	1	35	36	10	7
	Verlust von Wohnungen durch Abbrüche im Stadtteil					
2012	-11	-	-	-6	-3	-2
2013	-2	-	-	-	-	-2
2014	-6	-	-1	-1	-1	-3
2015	-7	-	-	-3	-1	-3
2016	-3	-	-	-1	-1	-1
2017+2018	-10	-	-	-3	-3	-4
2019	-6	-	-	-2	-	-4
2020	-	-	-	-	-	-
2021	-	-	-	-	-	-
2022	-3	-	-	-	-2	-1

Quelle: Stadt Münster

Stadtplanungsamt

Informationsmanagement und Statistikdienststelle

[Definitionen](#)

Baufertigstellungen

Durch die neuen Erfassungsbögen der Bautätigkeitsstatistik werden ab 2012 auch Änderungen bei Umbautätigkeiten festgehalten, wenn zum Beispiel kleinere Wohnungen zu einer großen Wohnung zusammen gelegt werden. Dadurch können bei der Auswertung negative Werte entstehen, obwohl es sich um Baufertigstellungen handelt.

Abbrüche

Ein Abbruch liegt vor, wenn die Bausubstanz, das heißt die Summe des nutzbaren Bauvolumens, durch Baumaßnahmen oder infolge anderer Ursachen vermindert wird. HINWEIS: Im Jahr 2015 gibt es eine Übererfassung der Abbrüche durch die Änderung des Erfassungsdatums. Es wird durch eine Vorgabe von Information und Technik Nordrhein-Westfalen die Abbruchgenehmigung dem tatsächlichen Abbruch gleich gesetzt.

Hinweis 2017+2018

Die Bautätigkeit für die Jahre 2017 und 2018 kann nur zusammen gefasst ausgewertet werden.

[zurück zur Internetseite](#)

[Karte der Stadtteile](#)

[Nutzungsbedingungen](#)

Impressum

Herausgeberin: Stadt Münster

Stadtplanungsamt

Redaktion: Informationsmanagement und Statistikdienststelle

Januar 2024