Steckbrief 2023 für die Stadt Münster

Impressum

Herausgeberin: Stadt Münster

Stadtplanungsamt

Redaktion: Statistikdienststelle

November 2024

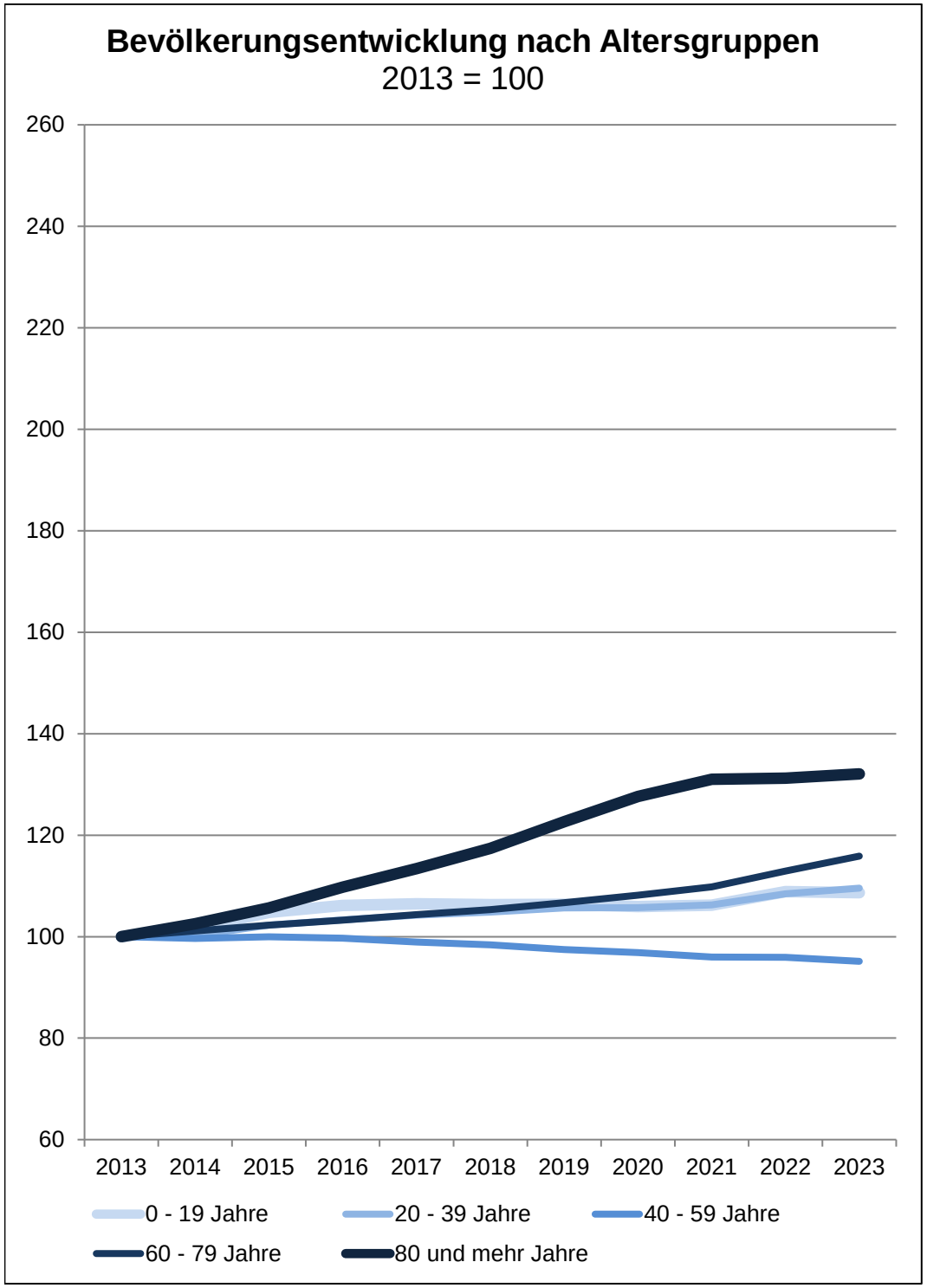

Münster

Am 31.12.	Wohnberechtigte Bevölkerung					
	Gesamt	davon im Alter von … Jahren				
		0 - 19	20 - 39	40 - 59	60 - 79	80 und mehr
	Anzahl					
2013	**298 518**	51 484	100 275	81 228	50 713	14 818
2014	**300 267**	52 362	100 487	80 952	51 272	15 194
2015	**305 235**	53 957	102 575	81 188	51 856	15 659
2016	**307 842**	54 644	103 608	80 962	52 366	16 262
2017	**309 429**	54 819	104 528	80 371	52 903	16 808
2018	**310 610**	54 738	105 150	79 909	53 419	17 394
2019	**312 169**	54 770	105 956	79 169	54 096	18 178
2020	**312 969**	54 544	105 981	78 689	54 847	18 908
2021	**314 332**	54 687	106 574	77 982	55 679	19 410
2022	**319 441**	56 054	108 719	77 941	57 279	19 448
2023	**321 421**	55 946	109 864	77 279	58 761	19 571
	Anteil in %					
2023	**100,0**	17,4	34,2	24,0	18,3	6,1

Quelle: Stadt Münster
Stadtplanungsamt
Informationsmanagement und Statistikdienststelle

Definitionen

Wohnberechtigte Bevölkerung
Die Wohnberechtigte Bevölkerung wird durch die Auszählung aller gemeldeten Wohnsitze (Haupt- und Nebenwohnsitze) des Melderegisters der Stadt Münster abgebildet.

zurück zur Internetseite

Nutzungsbedingungen

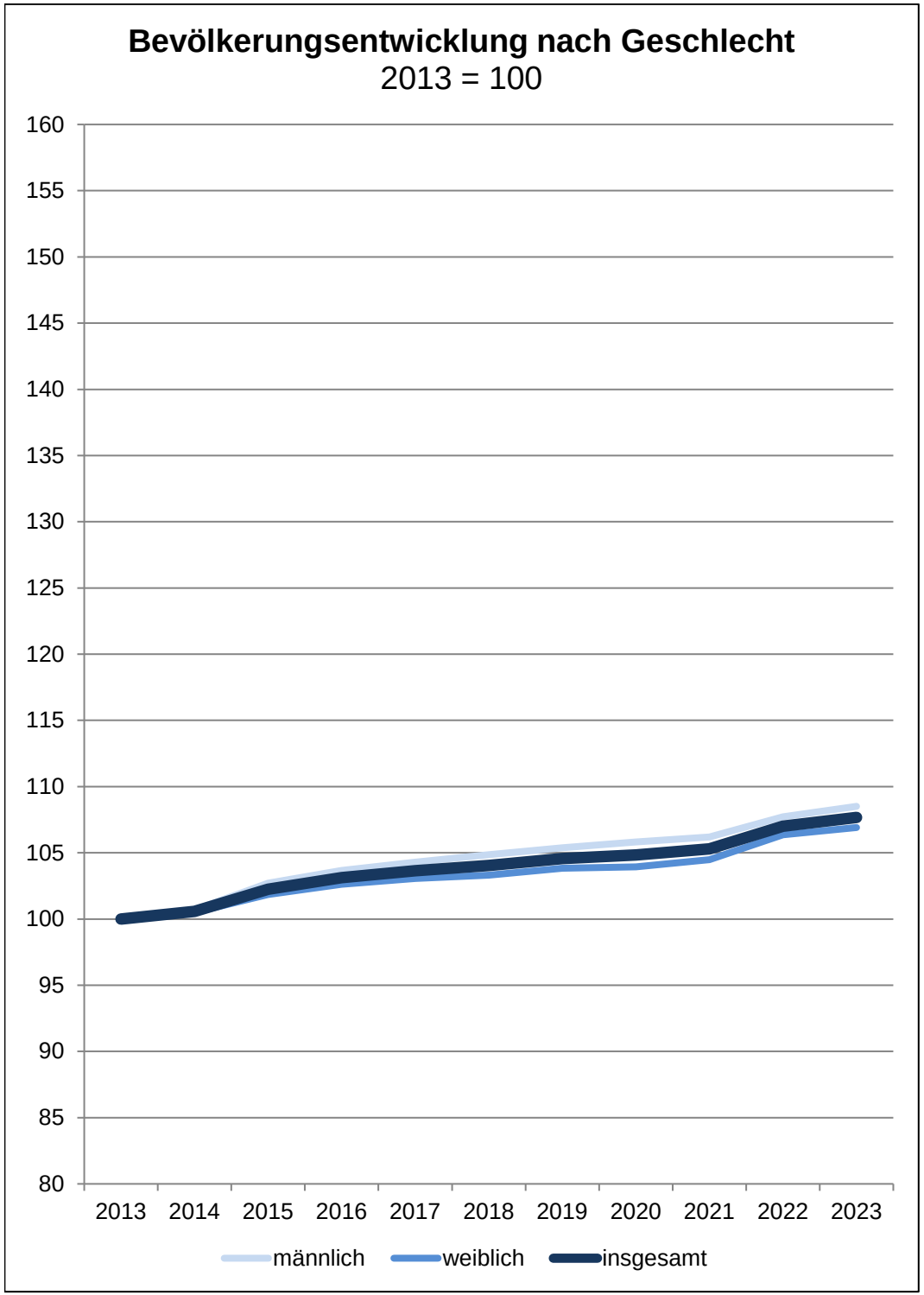

Münster

Am 31.12.	Wohnberechtigte Bevölkerung		
	Gesamt	davon	
		männlich	weiblich
	Anzahl		
2013	**298 518**	142 301	156 217
2014	**300 267**	143 279	156 988
2015	**305 235**	146 140	159 095
2016	**307 842**	147 511	160 331
2017	**309 429**	148 424	161 005
2018	**310 610**	149 211	161 399
2019	**312 169**	149 965	162 204
2020	**312 969**	150 586	162 383
2021	**314 332**	151 115	163 217
2022	**319 441**	153 295	166 146
2023	**321 421**	154 409	167 012
	Anteil in %		
2023	**100,0**	48,0	52,0

Quelle: Stadt Münster
Stadtplanungsamt
Informationsmanagement und Statistikdienststelle

Definitionen

Wohnberechtigte Bevölkerung
Die Wohnberechtigte Bevölkerung wird durch die Auszählung aller gemeldeten Wohnsitze (Haupt- und Nebenwohnsitze) des Melderegisters der Stadt Münster abgebildet.

zurück zur Internetseite

Nutzungsbedingungen

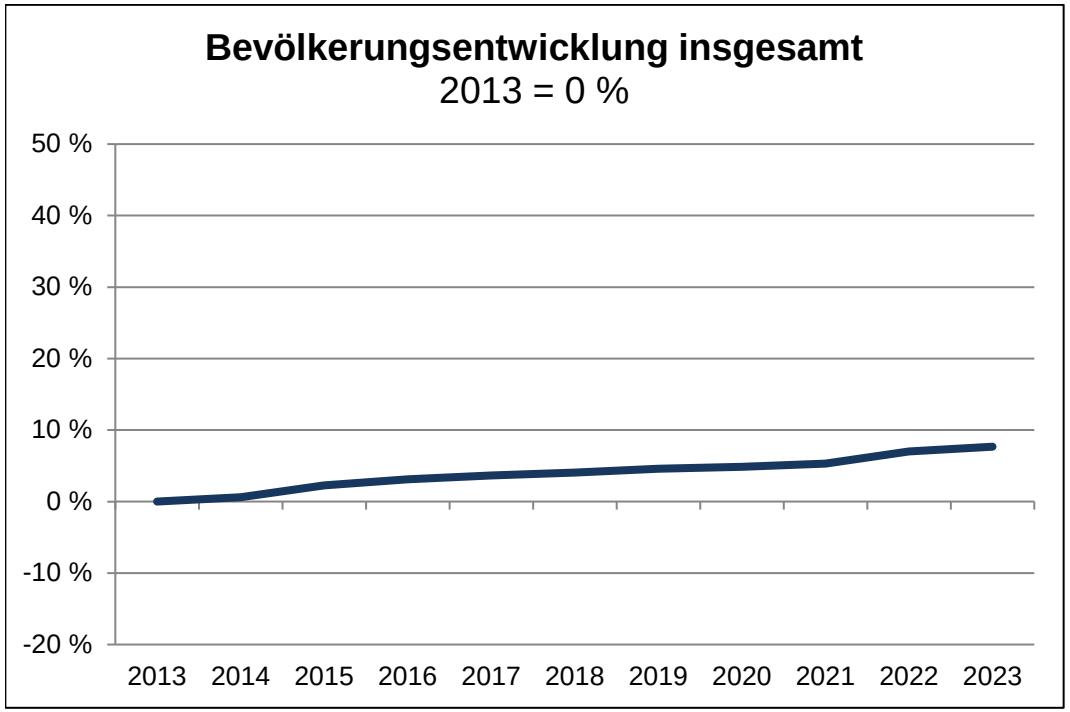

Münster

Am 31.12.	Wohnberechtigte Bevölkerung		
	Gesamt	davon nach 1. Staatsangehörigkeit	
		deutsch	nicht deutsch
	Anzahl		
2013	**298 518**	274 164	24 354
2014	**300 267**	274 436	25 831
2015	**305 235**	275 684	29 551
2016	**307 842**	276 644	31 198
2017	**309 429**	277 007	32 422
2018	**310 610**	277 500	33 110
2019	**312 169**	278 285	33 884
2020	**312 969**	278 829	34 140
2021	**314 332**	279 212	35 120
2022	**319 441**	279 927	39 514
2023	**321 421**	280 531	40 890
	Anteil in %		
2023	**100,0**	87,3	12,7

Quelle: Stadt Münster
Stadtplanungsamt
Informationsmanagement und Statistikdienststelle

Definitionen

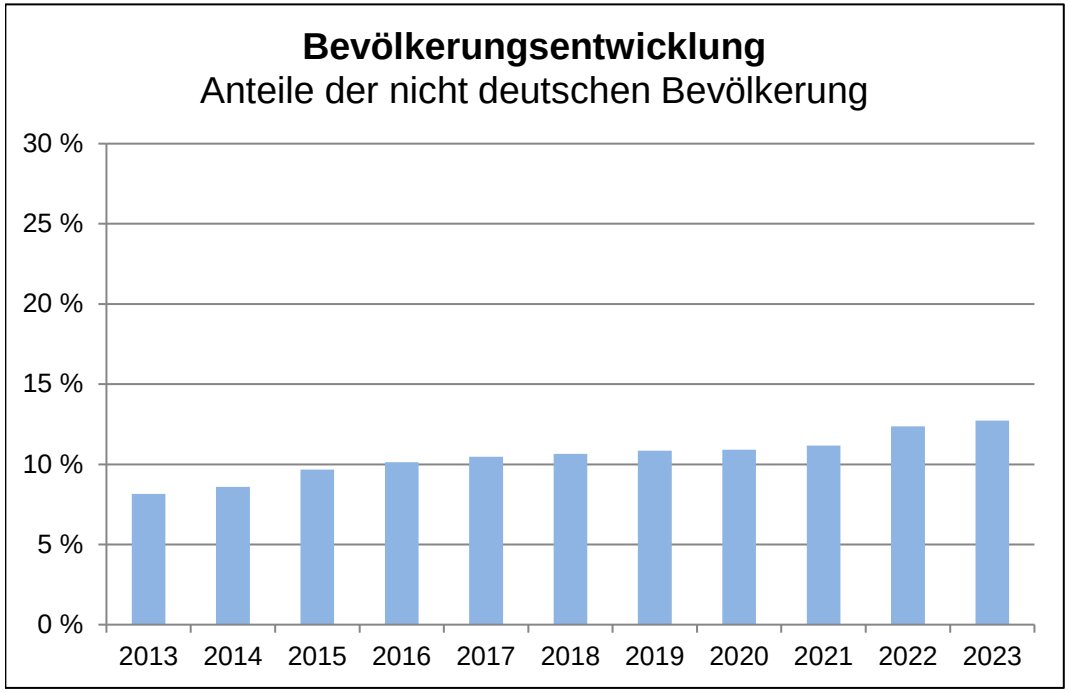

Wohnberechtigte Bevölkerung
Die Wohnberechtigte Bevölkerung wird durch die Auszählung aller gemeldeten Wohnsitze (Haupt- und Nebenwohnsitze) des Melderegisters der Stadt Münster abgebildet.

zurück zur Internetseite

Nutzungsbedingungen

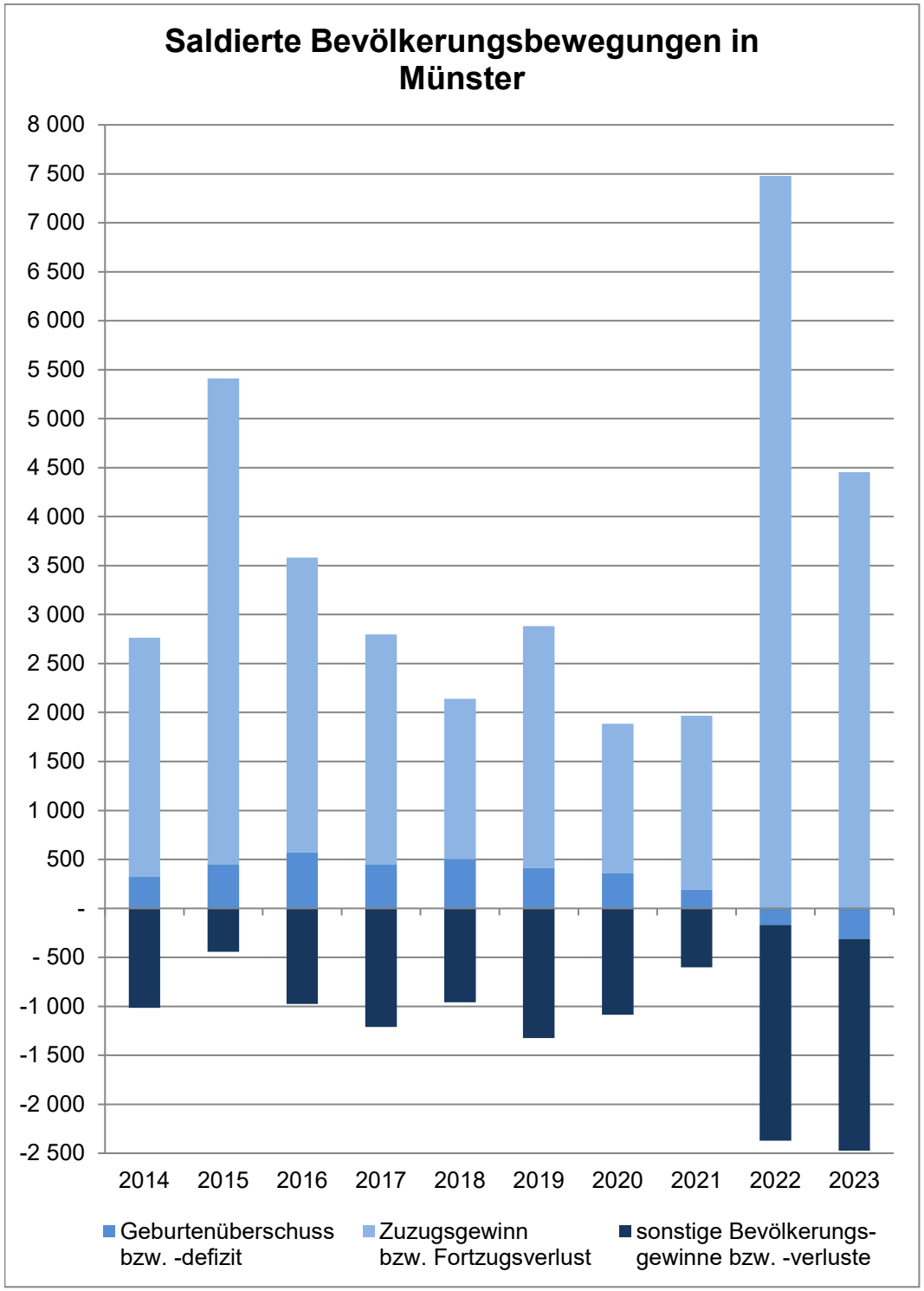

Münster

Im Jahr	Saldierte Bevölkerungsbewegungen der Wohnberechtigten Bevölkerung				
	Gesamt	davon			
		Geburten-überschuss bzw. -defizit	Zuzugs-gewinn bzw. Fortzugs-verlust	Umzugs-gewinn bzw. -verlust	sonstige Bevölkerungs-gewinne bzw. -verluste
2014	**+ 1 749**	+ 323	+ 2 440	-	- 1 014
2015	**+ 4 968**	+ 447	+ 4 964	-	- 443
2016	**+ 2 607**	+ 573	+ 3 010	-	- 976
2017	**+ 1 587**	+ 446	+ 2 351	-	- 1 210
2018	**+ 1 181**	+ 503	+ 1 636	-	- 958
2019	**+ 1 559**	+ 411	+ 2 471	-	- 1 323
2020	**+ 800**	+ 359	+ 1 527	-	- 1 086
2021	**+ 1 363**	+ 190	+ 1 776	-	- 603
2022	**+ 5 109**	- 167	+ 7 480	-	- 2 204
2023	**+ 1 980**	- 313	+ 4 454	-	- 2 161

Quelle: Stadt Münster
Stadtplanungsamt
Statistikdienststelle

Definitionen

Wohnberechtigte Bevölkerung
Ab 2011 wird die Wohnberechtigte Bevölkerung durch die Auszählung aller gemeldeten Wohnsitze (Haupt- und Nebenwohnsitze) des Melderegisters der Stadt Münster abgebildet.

Geburtenüberschuss bzw. -defizit
Geburten abzüglich der Sterbefälle

Zuzugsgewinn bzw. Fortzugsverlust
Wanderungen über die Stadtgrenze; Zuzüge abzüglich Fortzüge

Umzugsgewinn bzw. -verlust
Wanderungen innerhalb der Stadtgrenze; Binnenzuzüge abzüglich Binnenfortzüge

sonstige Bevölkerungsgewinne bzw. -verluste
Beispielsweise: Abmeldungen von Amts wegen, Gründung einer weiteren Wohnung in Münster

zurück zur Internetseite

Nutzungsbedingungen

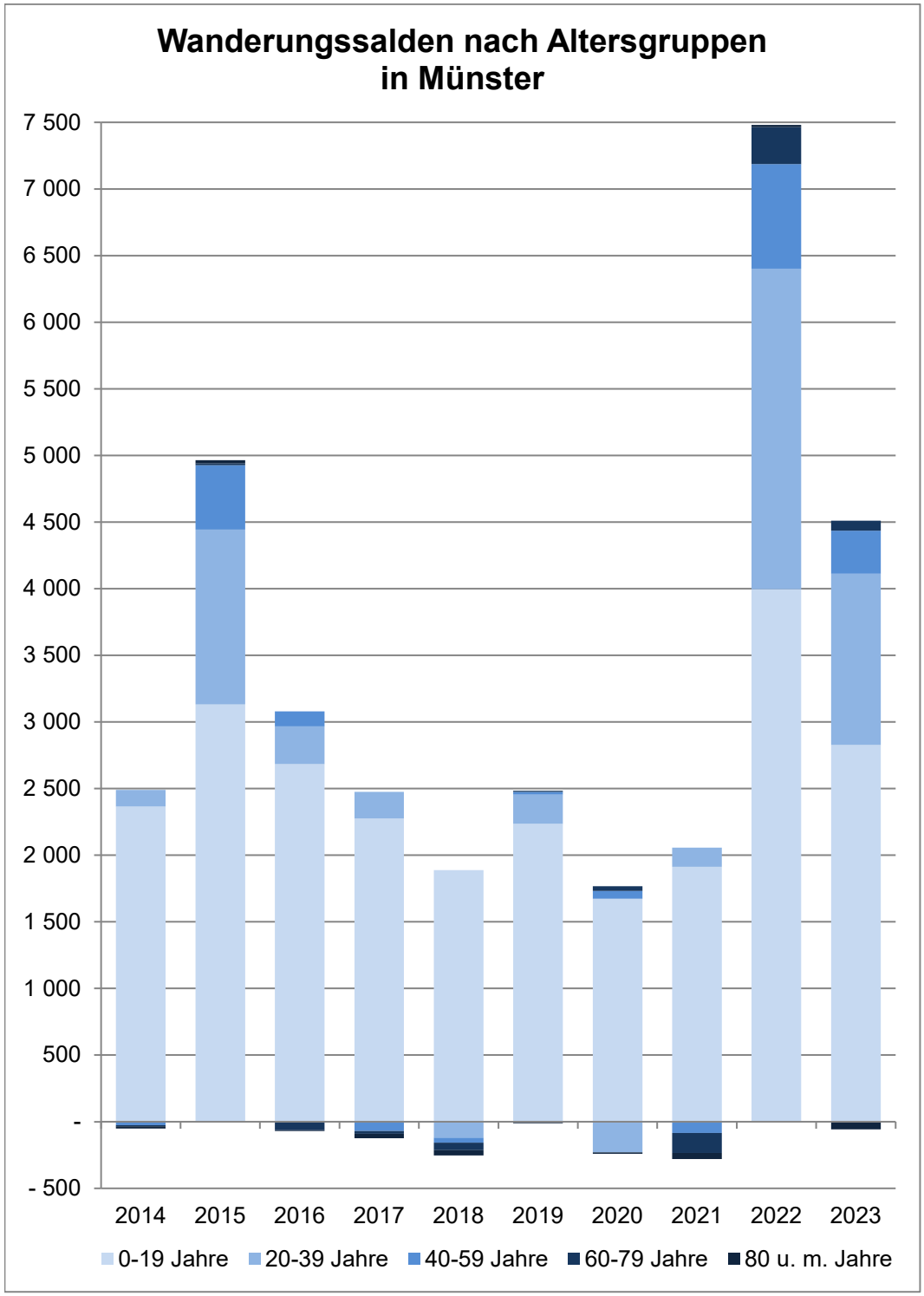

Münster

Im Jahr	Wanderungssaldo der Wohnberechtigten Bevölkerung in der Stadt					
	Gesamt	in der Altersgruppe von … Jahren				
		0 - 19	20 - 39	40 - 59	60 - 79	80 und mehr
	Anzahl					
2014	**+ 2 440**	+ 2 366	+ 125	- 25	- 9	- 17
2015	**+ 4 964**	+ 3 131	+ 1 313	+ 484	+ 14	+ 22
2016	**+ 3 009**	+ 2 683	+ 284	+ 112	- 63	- 7
2017	**+ 2 351**	+ 2 276	+ 199	- 69	- 21	- 34
2018	**+ 1 636**	+ 1 888	- 119	- 39	- 55	- 39
2019	**+ 2 471**	+ 2 235	+ 220	+ 20	+ 8	- 12
2020	**+ 1 527**	+ 1 674	- 230	+ 57	+ 36	- 10
2021	**+ 1 776**	+ 1 914	+ 142	- 85	- 150	- 45
2022	**+ 7 480**	+ 3 996	+ 2 406	+ 784	+ 278	+ 16
2023	**+ 4 453**	+ 2 828	+ 1 285	+ 323	+ 74	- 57

Quelle: Stadt Münster
Stadtplanungsamt
Statistikdienststelle

Definitionen

Wohnberechtigte Bevölkerung
Ab 2011 wird die Wohnberechtigte Bevölkerung durch die Auszählung aller gemeldeten Wohnsitze (Haupt- und Nebenwohnsitze) des Melderegisters der Stadt Münster abgebildet.

Wanderungen
Zu den Wanderungen zählen: Zu- und Fortzüge über die Stadtgrenze sowie Umzüge innerhalb des Stadtgebietes.
Wanderungssaldo = (Zuzüge + Binnenzuzüge) - (Fortzüge + Binnenfortzüge)

zurück zur Internetseite

Nutzungsbedingungen

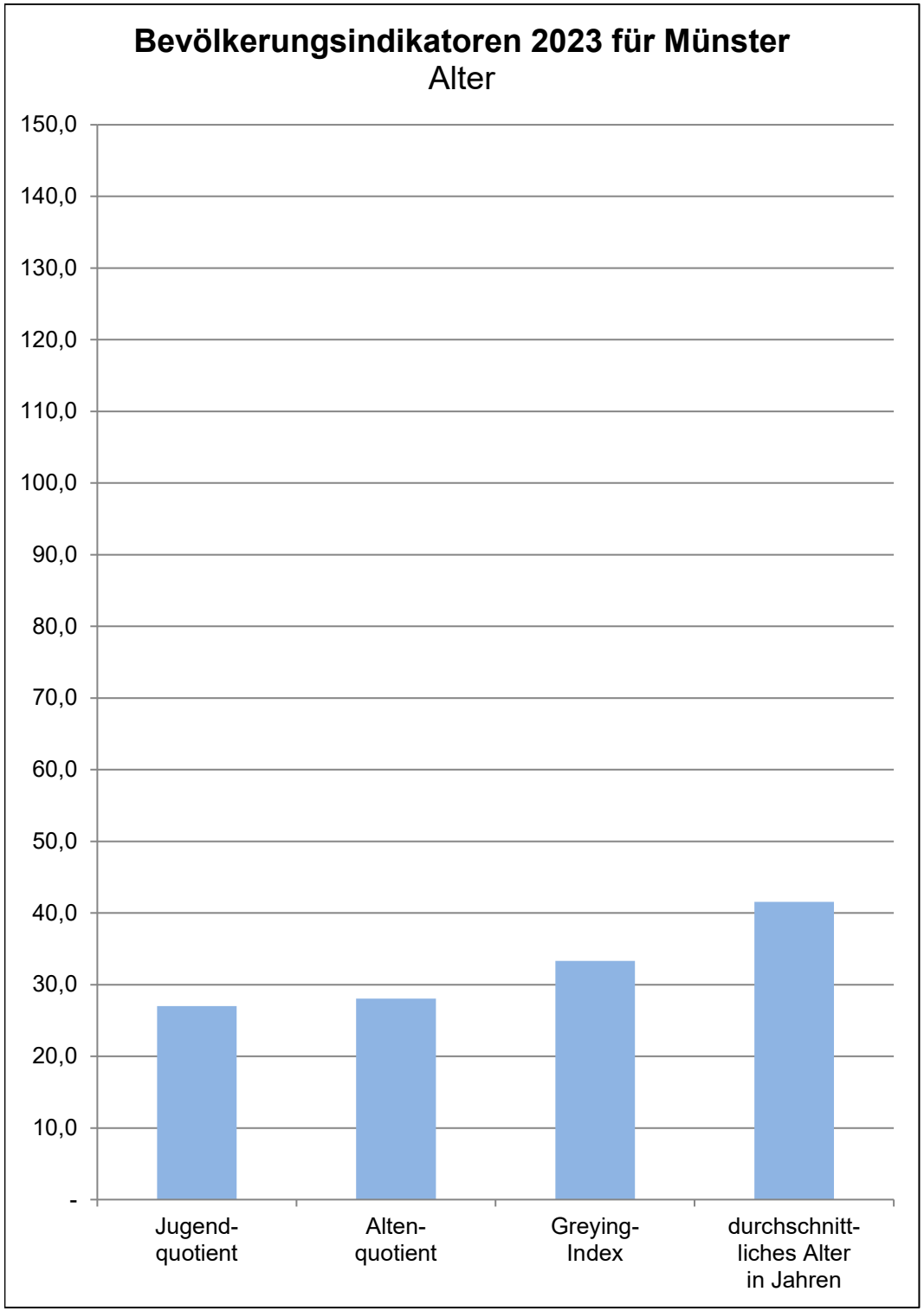

Münster

Am 31.12.	Indikatoren der Wohnberechtigten Bevölkerung - Alter -				
	Jugend-quotient	**Alten-quotient**	**Abhängigkeits-quotient**	**Greying-Index**	**durchschnitt-liches Alter in Jahren**
2019	26,98	26,80	53,77	33,60	41,35
2020	26,86	27,28	54,14	34,47	41,50
2021	26,87	27,58	54,45	34,86	41,56
2022	27,18	27,72	54,90	33,95	41,48
2023	26,99	28,06	55,04	33,31	41,56
	Indikatoren der **männlichen** Wohnberechtigten Bevölkerung - Alter				
2019	28,13	23,40	51,53	26,46	40,34
2020	27,93	23,83	51,75	27,14	40,49
2021	27,98	24,28	52,26	27,38	40,58
2022	28,52	24,62	53,14	26,92	40,50
2023	28,36	24,99	53,35	26,51	40,61
	Indikatoren der **weiblichen** Wohnberechtigten Bevölkerung - Alter				
2019	25,88	30,03	55,91	39,81	42,29
2020	25,85	30,57	56,42	40,91	42,44
2021	25,81	30,72	56,54	41,48	42,46
2022	25,92	30,64	56,57	40,14	42,38
2023	25,69	30,95	56,64	39,30	42,44

Quelle: Stadt Münster

Definitionen

Jugendquotient
Anzahl der Wohnberechtigten Bevölkerung im Alter von 0 - 19 Jahren dividiert durch die Anzahl der Wohnberechtigten Bevölkerung im Alter von 20 - 64 Jahren multipliziert mit 100.

Altenquotient
Anzahl der Wohnberechtigten Bevölkerung im Alter von 65 und mehr Jahren dividiert durch die Anzahl der Wohnberechtigten Bevölkerung im Alter von 20 - 64 Jahren multipliziert mit 100.

Abhängigkeitsquotient
Der Quotient stellt den Personenkreis der wirtschaftlich abhängigen Altersgruppen (Personen, die noch nicht bzw. nicht mehr im erwerbsfähigen Alter sind) ins Verhältnis zur Bevölkerung im erwerbsfähigen Alter.

Greying-Index
Anzahl der Wohnberechtigten Bevölkerung im Alter von 80 und mehr Jahren dividiert durch die Anzahl der Wohnberechtigten Bevölkerung im Alter von 60 - 79 Jahren multipliziert mit 100.

Durchschnittliches Alter in Jahren
Das durchschnittliche Alter der Wohnberechtigten Bevölkerung errechnet sich wie folgt:
((Altersjahrgang + 0,5) * Anzahl der Personen des Jahrgangs)/alle Personen

zurück zur Internetseite

Nutzungsbedingungen

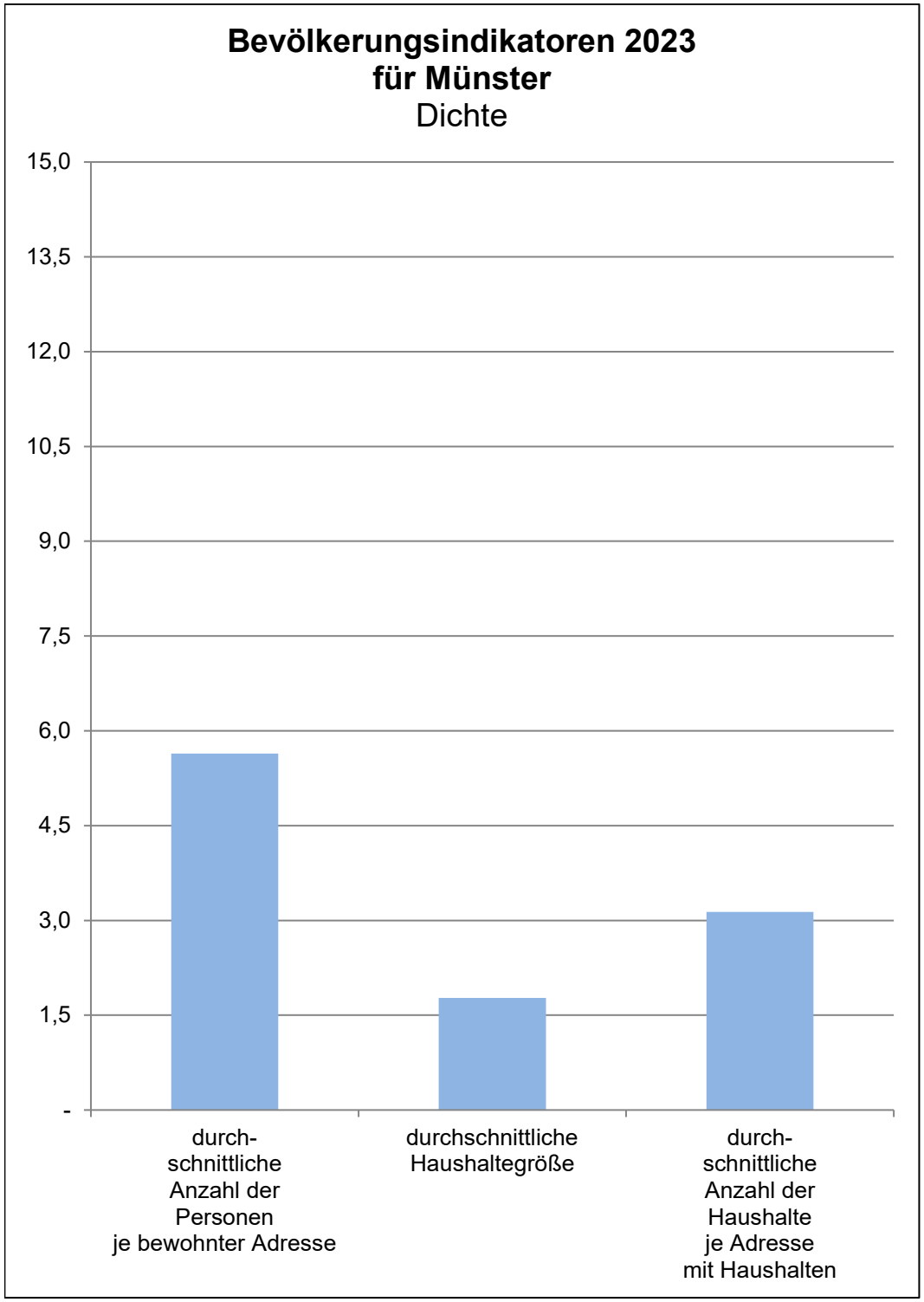

Münster

Am 31.12.	Indikatoren der Wohnberechtigten Bevölkerung - Dichte -				
	durch-schnittliche Anzahl der Personen je ha	durch-schnittliche Anzahl der Personen je km²	durch-schnittliche Anzahl der Personen je bewohnter Adresse	durch-schnittliche Haushalte-größe	durch-schnittliche Anzahl der Haushalte je Adresse mit Haushalten
	Personen				Haushalte
2019	10,30	1 029,89	5,57	1,81	3,05
2020	10,33	1 032,53	5,55	1,80	3,04
2021	10,37	1 037,03	5,55	1,79	3,06
2022	10,54	1 053,89	5,62	1,79	3,10
2023	10,60	1 060,42	5,64	1,78	3,14
	Indikatoren der **männlichen** Wohnberechtigten Bevölkerung - Dichte				
2019	4,95	494,76	2,68	x	x
2020	4,97	496,80	2,67	x	x
2021	4,99	498,55	2,67	x	x
2022	5,06	505,75	2,70	x	x
2023	5,09	509,42	2,71	x	x
	Indikatoren der **weiblichen** Wohnberechtigten Bevölkerung - Dichte				
2019	5,35	535,13	2,90	x	x
2020	5,36	535,72	2,88	x	x
2021	5,38	538,48	2,88	x	x
2022	5,48	548,14	2,92	x	x
2023	5,51	551,00	2,93	x	x

Quelle: Stadt Münster

Definitionen

Wohnberechtigte Bevölkerung
Ab 2011 wird die Wohnberechtigte Bevölkerung durch die Auszählung aller gemeldeten Wohnsitze (Haupt- und Nebenwohnsitze) des Melderegisters der Stadt Münster abgebildet.

bewohnte Adresse
Straße mit Hausnummer und ggf. mit Hausnummernzusatz, an der Personen gemeldet sind.

Adresse mit Haushalten
Straße mit Hausnr. und ggf. mit Hausnummernzusatz, an der Haushalte generiert wurden.

Haushalte
Der Begriff „Haushalt" wird hier als „Personen, die aufgrund von Indizien, die aus dem Melderegister gewonnen wurden, zusammen wohnen und leben" verstanden. Diese so zu Haushalten zusammengeführten Personen entsprechen dem Typ des Wohnhaushaltes. Gemeinsames Wirtschaften kann bei dieser Form der Bildung von Haushalten nicht unterstellt werden.
Bei der vorliegenden Betrachtung werden Personen ohne eigene Haushaltsführung ("Personen in Anstalten") von der Generierung ausgeschlossen.

zurück zur Internetseite

Nutzungsbedingungen

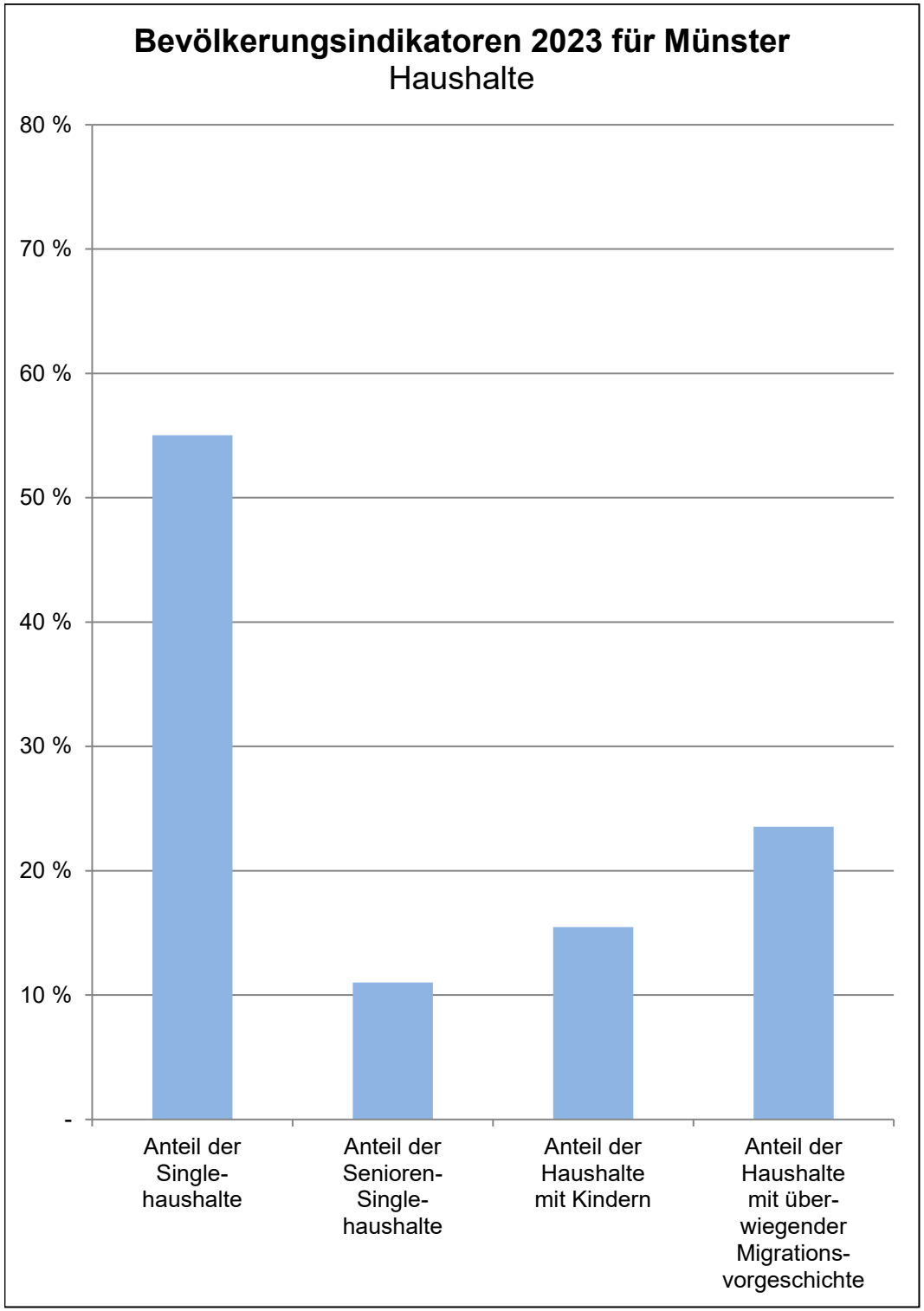

Münster

Am 31.12.	Indikatoren der Wohnberechtigten Bevölkerung - Haushalte -				
	Anteil der Single-haushalte	Anteil der Senioren-Single-haushalte	Anteil der Haushalte mit Kindern	Anteil der Haushalte mit über-wiegender Migrations-vorgeschichte	durch-schnittliche Haushalte-größe
	in %				Personen
2019	53,65	11,11	16,03	22,19	1,81
2020	53,85	11,08	16,01	22,15	1,80
2021	54,29	11,08	15,77	22,25	1,79
2022	54,56	10,91	15,76	23,12	1,79
2023	55,02	11,00	15,46	23,53	1,78

Quelle: Stadt Münster
Stadtplanungsamt
Statistikdienststelle

Definitionen

Wohnberechtigte Bevölkerung
Ab 2011 wird die Wohnberechtigte Bevölkerung durch die Auszählung aller gemeldeten Wohnsitze (Haupt- und Nebenwohnsitze) des Melderegisters der Stadt Münster abgebildet.

Haushalte
Der Begriff "Haushalt" wird hier als "Personen, die aufgrund von Indizien, die aus dem Melderegister gewonnen wurden, zusammen wohnen und leben" verstanden. Diese so zu Haushalten zusammengeführten Personen entsprechen dem Typ des Wohnhaushaltes. Gemeinsames Wirtschaften kann bei dieser Form der Bildung von Haushalten nicht unterstellt werden.
Bei der vorliegenden Betrachtung werden Personen ohne eigene Haushalteführung ("Personen in Anstalten") von der Generierung ausgeschlossen.

Anteil der Singlehaushalte
Anteil der 1-Personen-Haushalte an allen Haushalten

Anteil der Senioren-Single-Haushalte
Anteil der 1-Personen-Haushalte im Alter von 75 und mehr Jahren an allen Singlehaushalten

Anteil der Haushalte mit Kindern
Antell der Haushalte, in denen minderjährige Kinder leben, an allen Haushalten

Anteil der Haushalte mit überwiegender Migrationsvorgeschichte
Anteil der Haushalte, bei denen mindestens 50 % der Haushaltemitglieder eine Migrationsvorgeschichte haben, an allen Haushalten

durchnittliche Haushaltegröße
Anzahl der Personen, die durchnittlich einen Haushalt bilden

zurück zur Internetseite

Nutzungsbedingungen

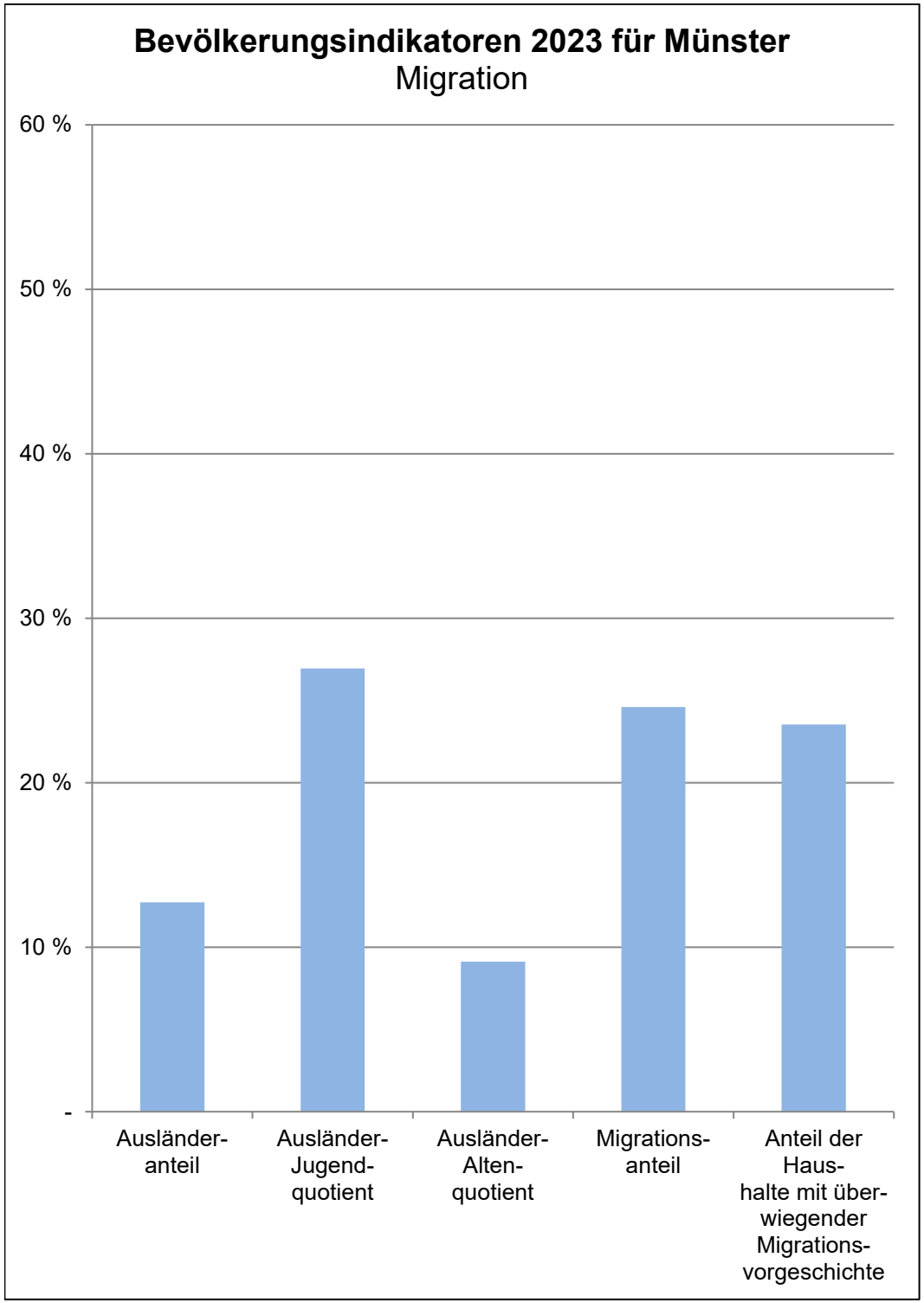

Münster

Am 31.12.	Indikatoren der Wohnberechtigten Bevölkerung - Migration -				
	Ausländer-anteil	Ausländer-Jugend-quotient	Ausländer-Alten-quotient	Migrations-anteil	Anteil der Haus-halte mit über-wiegender Migrations-vorgeschichte
	in %				
2019	10,85	25,91	8,29	23,22	22,19
2020	10,91	25,46	8,61	23,17	22,15
2021	11,17	25,33	8,64	23,30	22,25
2022	12,37	27,55	8,92	24,31	23,12
2023	12,72	26,94	9,11	24,60	23,53
	Indikatoren der **männlichen** Wohnberechtigten Bevölkerung im Stadtteil - Migration -				
2019	11,64	27,16	7,63	24,04	x
2020	11,77	26,30	7,79	24,04	x
2021	12,01	26,09	7,81	24,17	x
2022	12,95	29,10	8,25	24,99	x
2023	13,37	28,77	8,38	25,33	x
	Indikatoren der **weiblichen** Wohnberechtigten Bevölkerung im Stadtteil - Migration -				
2019	10,13	24,60	8,98	22,47	x
2020	10,11	24,56	9,49	22,36	x
2021	10,40	24,50	9,54	22,50	x
2022	11,83	26,01	9,60	23,68	x
2023	12,12	25,11	9,85	23,93	x

Quelle: Stadt Münster
Stadtplanungsamt
Statistikdienststelle

Definitionen

Wohnberechtigte Bevölkerung
Ab 2011 wird die Wohnberechtigte Bevölkerung durch die Auszählung aller gemeldeten Wohnsitze (Haupt- und Nebenwohnsitze) des Melderegisters der Stadt Münster abgebildet.

zurück zur Internetseite

Nutzungsbedingungen

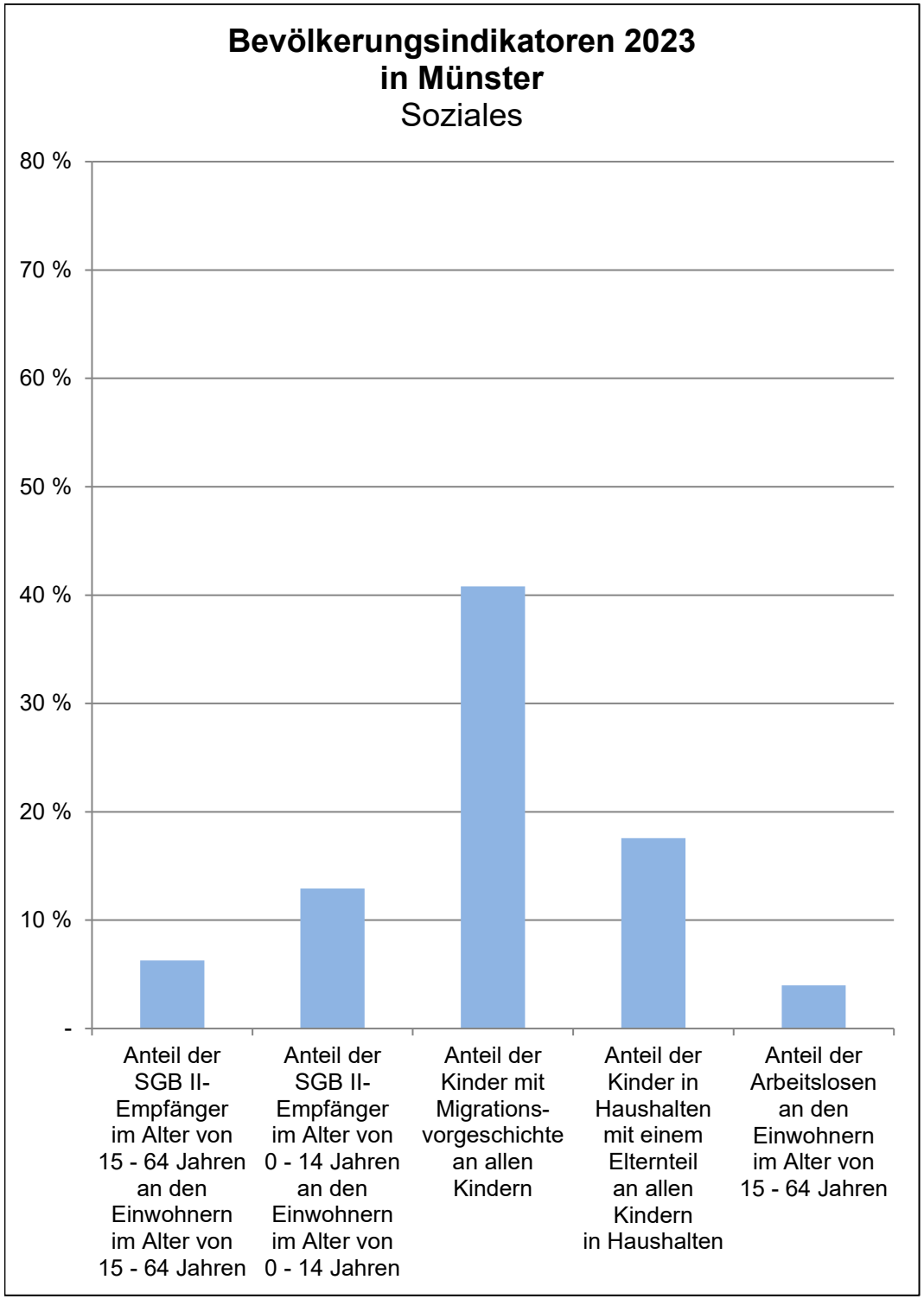

Münster

Im Dezember	Indikatoren der Wohnberechtigten Bevölkerung - Soziales -				
	Anteil der SGB II-Empfänger im Alter von 15 - 64 Jahren an den Einwohnern im Alter von 15 - 64 Jahren	**Anteil der SGB II-Empfänger im Alter von 0 - 14 Jahren an den Einwohnern im Alter von 0 - 14 Jahren**	**Anteil der Kinder mit Migrations-vorgeschichte an allen Kindern**	**Anteil der Kinder in Haushalten mit einem Elternteil an allen Kindern in Haushalten**	**Anteil der Arbeitslosen an den Einwohnern im Alter von 15 - 64 Jahren**
	in %				
2019	6,33	14,76	39,16	18,20	3,45
2020	6,36	14,14	38,89	18,23	4,02
2021	6,02	12,92	38,98	17,89	3,46
2022	6,25	13,72	40,55	18,79	3,67
2023	6,29	12,91	40,80	17,58	3,99
	Indikatoren der **männlichen** Wohnberechtigten Bevölkerung im Stadtteil - Soziales -				
2019	6,52	15,13	39,31	x	4,03
2020	6,57	14,36	39,04	x	4,59
2021	6,20	13,21	39,07	x	3,89
2022	6,12	13,82	40,57	x	4,08
2023	6,28	12,98	40,75	x	4,46
	Indikatoren der **weiblichen** Wohnberechtigten Bevölkerung im Stadtteil - Soziales -				
2019	6,14	14,37	38,99	x	2,90
2020	6,15	13,89	38,73	x	3,48
2021	5,85	12,60	38,88	x	3,05
2022	6,35	13,54	40,52	x	3,29
2023	6,30	12,84	40,85	x	3,55

Quellen: Definitionen
Bevölkerung, Migration, Haushalte: Stadt Münster - Stadtplanungsamt
SGB-II-Empfänger, Arbeitslose: Statistik der Bundesagentur für Arbeit

Wohnberechtigte Bevölkerung
Ab 2011 wird die Wohnberechtigte Bevölkerung durch die Auszählung aller gemeldeten Wohnsitze (Haupt- und Nebenwohnsitze) des Melderegisters der Stadt Münster abgebildet. Stichtag: 31.12.

zurück zur Internetseite
Nutzungsbedingungen

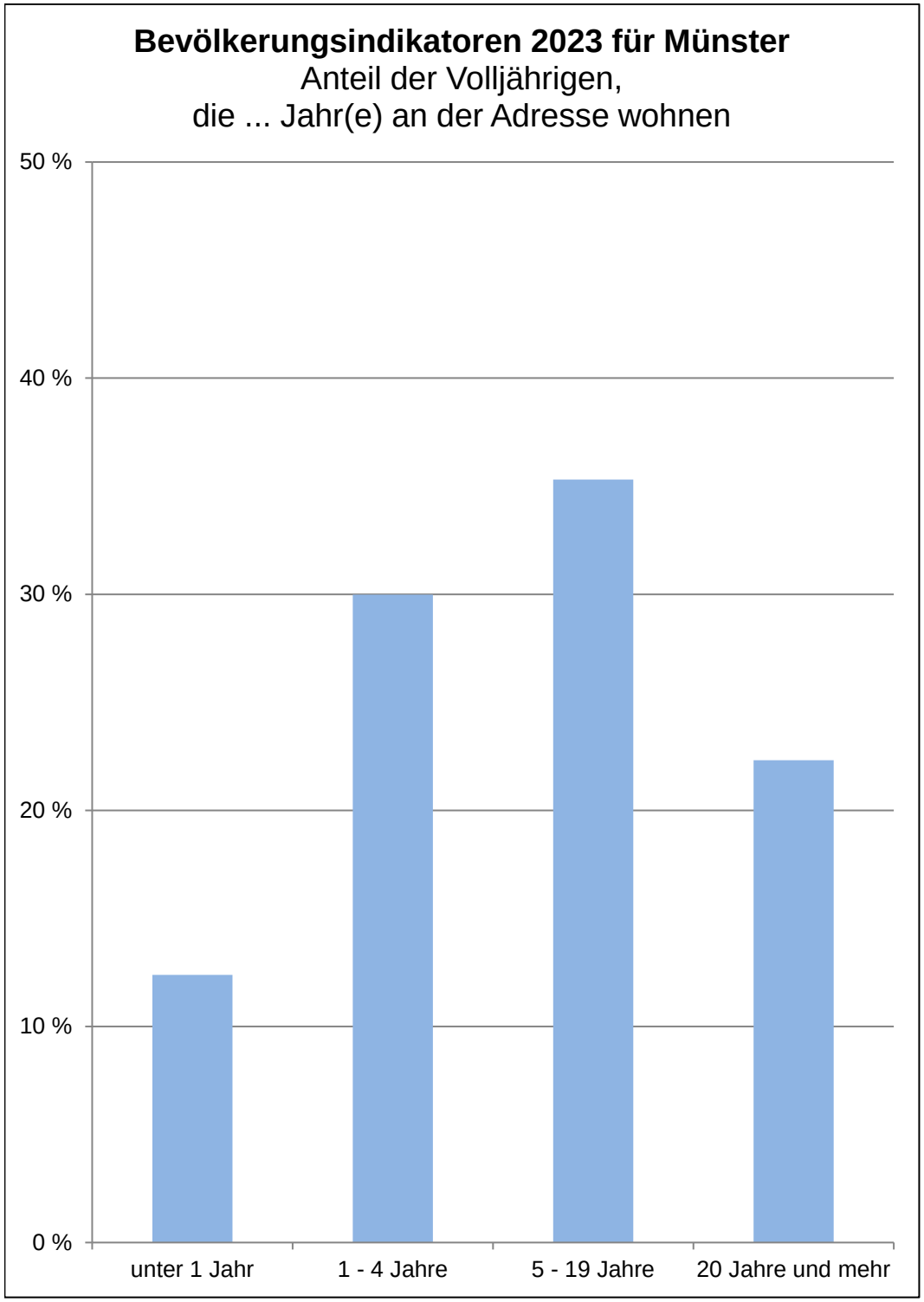

Münster

Am 31.12.	Indikatoren der Wohnberechtigten Bevölkerung im Alter von 18 und mehr Jahren an der Adresse in Münster - Wohndauer -				
	durch-schnittliche Wohndauer	Anteil derer, die … Jahr(e) an der Adresse wohnen			
		unter 1	1 - 4	5 - 19	20 und mehr
	Jahre	in %			
2019	12,94	13,19	29,91	35,26	21,64
2020	13,00	12,60	29,71	35,68	22,01
2021	12,93	12,43	29,65	35,86	22,06
2022	12,89	12,65	29,70	35,49	22,16
2023	12,89	12,39	29,98	35,31	22,32
	Indikatoren der männlichen Wohnberechtigten Bevölkerung - Wohndauer				
2019	12,52	13,08	30,38	35,76	20,78
2020	12,57	12,49	30,15	36,26	21,11
2021	12,53	12,20	30,09	36,50	21,21
2022	12,56	12,24	30,01	36,32	21,43
2023	12,56	12,26	29,97	36,16	21,61
	Indikatoren der weiblichen Wohnberechtigten Bevölkerung - Wohndauer				
2019	13,32	13,30	29,49	34,80	22,41
2020	13,38	12,71	29,31	35,15	22,83
2021	13,28	12,64	29,24	35,29	22,83
2022	13,20	13,01	29,42	34,75	22,82
2023	13,19	12,50	30,00	34,53	22,97

Quelle: Stadt Münster
Stadtplanungsamt
Informationsmanagement und Statistikdienststelle

Definitionen

Wohnberechtigte Bevölkerung
Ab 2011 wird die Wohnberechtigte Bevölkerung durch die Auszählung aller gemeldeten Wohnsitze (Haupt- und Nebenwohnsitze) des Melderegisters der Stadt Münster abgebildet.

zurück zur Internetseite

Nutzungsbedingungen

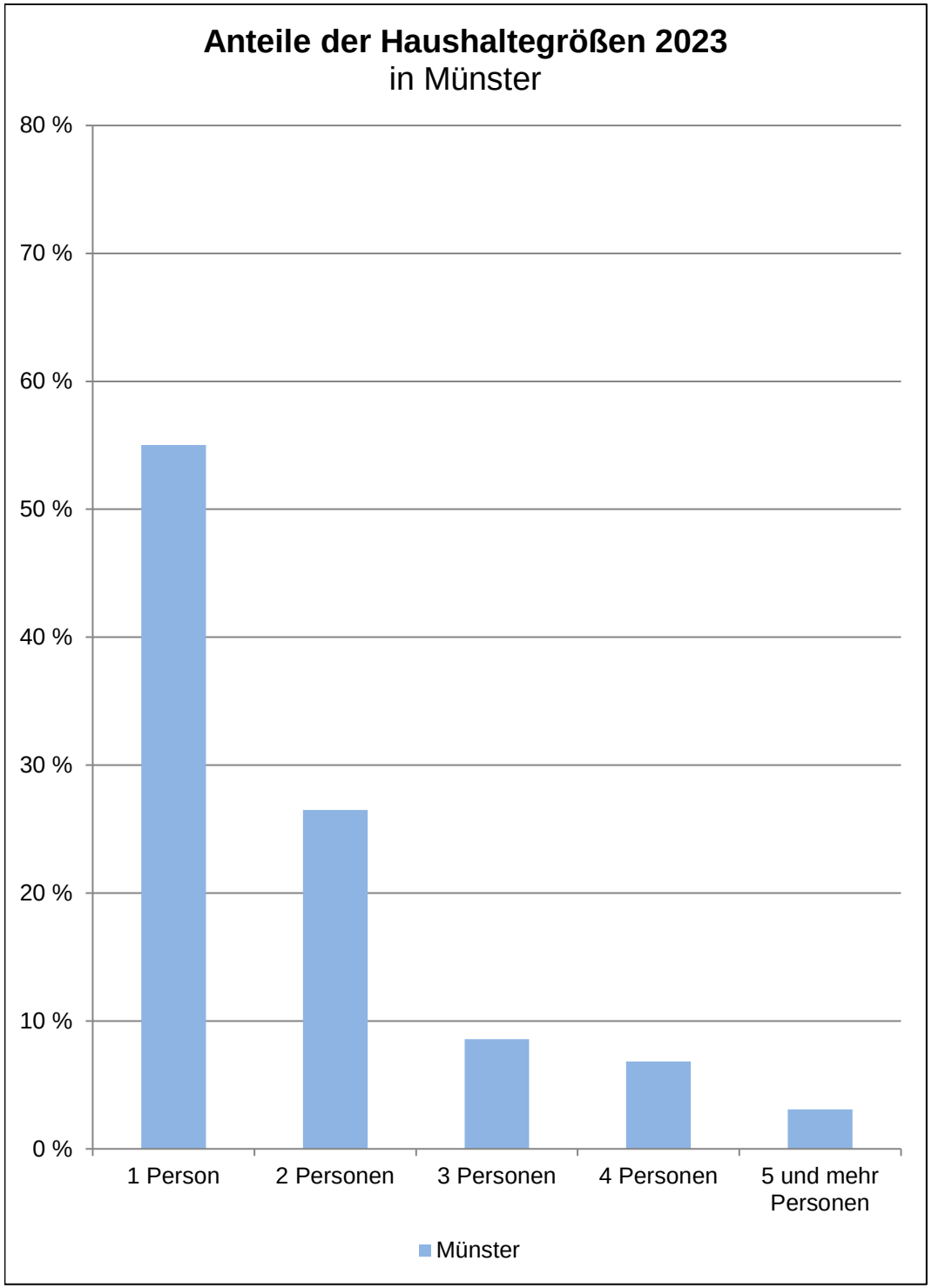

Münster

Am 31.12.	Haushalte der Wohnberechtigten Bevölkerung					
	Gesamt	davon mit … Person(en)				
		1	2	3	4	5 und mehr
	Anzahl					
2013	**162 500**	86 722	43 684	15 473	11 672	4 949
2014	**163 815**	87 642	43 986	15 562	11 636	4 989
2015	**166 628**	89 506	44 424	15 750	11 809	5 139
2016	**167 767**	89 894	44 878	15 802	12 007	5 186
2017	**168 800**	90 674	45 146	15 631	12 056	5 293
2018	**169 031**	90 587	45 349	15 534	12 138	5 423
2019	**170 096**	91 258	45 779	15 414	12 228	5 417
2020	**170 840**	91 999	45 829	15 424	12 099	5 489
2021	**172 659**	93 733	46 273	15 210	12 045	5 398
2022	**175 813**	95 930	46 913	15 207	12 139	5 624
2023	**178 118**	98 003	47 181	15 270	12 187	5 477
	Anteil in %					
2023	**100,0**	55,0	26,5	8,6	6,8	3,1

Quelle: Stadt Münster
Stadtplanungsamt
Informationsmanagement und Statistikdienststelle

Definitionen

Wohnberechtigte Bevölkerung
Die Wohnberechtigte Bevölkerung wird durch die Auszählung aller gemeldeten Wohnsitze (Haupt- und Nebenwohnsitze) des Melderegisters der Stadt Münster abgebildet.

Haushalt
Der Begriff „Haushalt" wird hier als „Personen, die aufgrund von Indizien, die aus dem Melderegister gewonnen wurden, zusammen wohnen und leben" verstanden. Diese so zu Haushalten zusammengeführten Personen entsprechen dem Typ des Wohnhaushaltes. Gemeinsames Wirtschaften kann bei dieser Form der Bildung von Haushalten nicht unterstellt werden.
Bei der vorliegenden Betrachtung werden Personen ohne eigene Haushaltsführung ("Personen in Anstalten") von der Generierung ausgeschlossen.

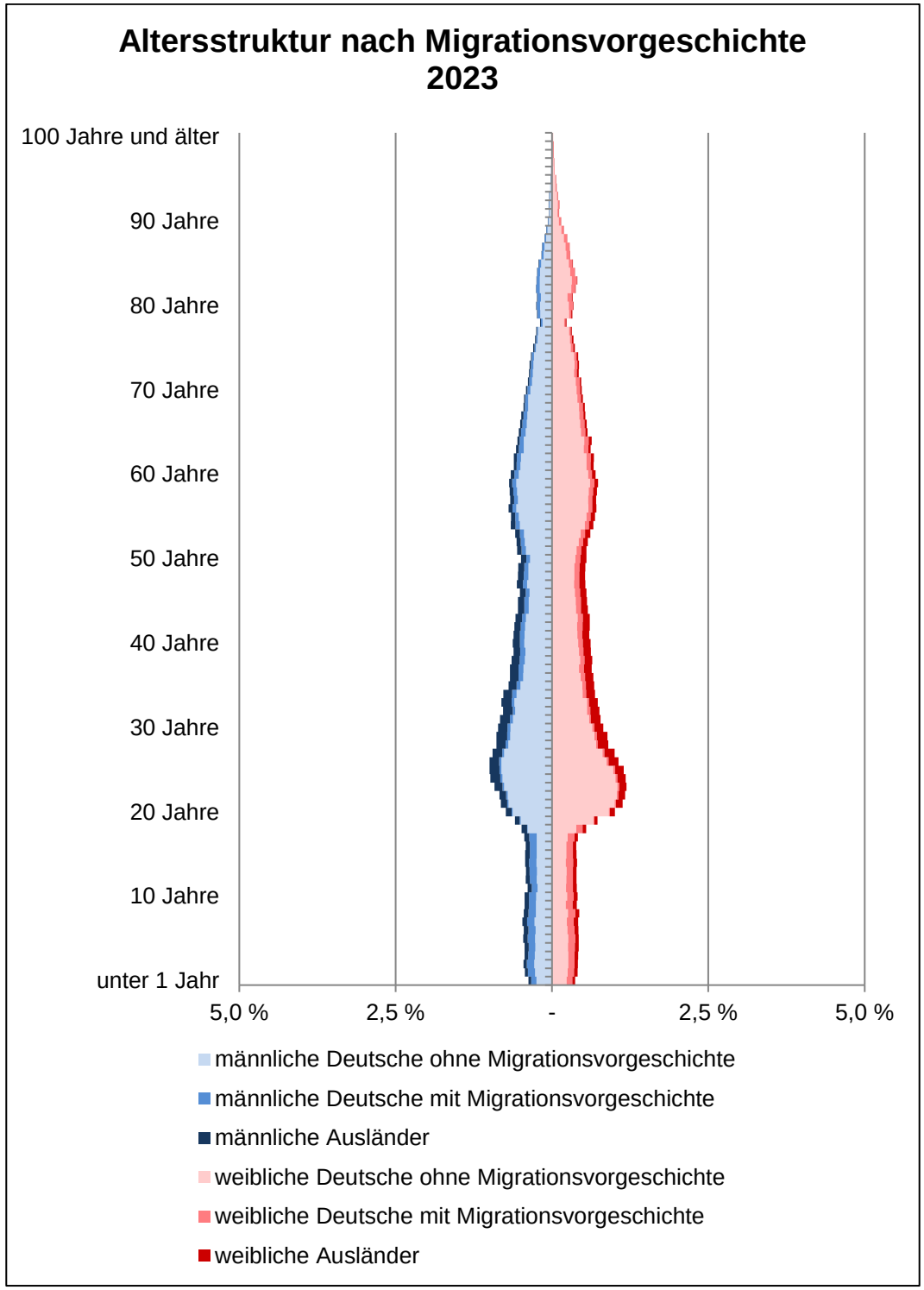

Münster

Am 31.12.	Wohnberechtigte Bevölkerung					
	Gesamt	davon				
		ohne Migrations-vor-geschichte	mit Migrationsvorgeschichte			
			Insgesamt	davon		
				Ausländer	Deutsche mit persönlicher Migrationsvorgeschichte	Deutsche mit vererbter Migrationsvorgeschichte
	Anzahl					
2014	**300 267**	235 062	65 205	25 831	28 034	11 340
2015	**305 235**	236 137	69 098	29 551	27 869	11 678
2016	**307 842**	237 234	70 608	31 198	27 580	11 830
2017	**309 429**	237 764	71 665	32 422	27 207	12 036
2018	**310 610**	238 748	71 862	33 110	26 933	11 819
2019	**312 169**	239 668	72 501	33 883	26 718	11 900
2020	**312 969**	240 452	72 517	34 139	26 568	11 810
2021	**314 332**	241 087	73 245	35 120	26 408	11 717
2022	**319 441**	241 793	77 648	39 514	26 480	11 654
2023	**321 421**	242 351	79 070	40 890	26 518	11 662

Quelle: Stadt Münster
Stadtplanungsamt
Informationsmanagement und Statistikdienststelle

Definitionen

Wohnberechtigte Bevölkerung
Die Wohnberechtigte Bevölkerung wird durch die Auszählung aller gemeldeten Wohnsitze (Haupt- und Nebenwohnsitze) des Melderegisters der Stadt Münster abgebildet.

Ausländer
Als Ausländer gelten die Personen, die eine fremde 1. Staatsangehörigkeit besitzen, staatenlos sind oder deren Staatsangehörigkeit nicht geklärt ist.

Deutsche mit persönlicher Migrationsvorgeschichte
Hierzu gehören Heimatvertriebene, Aussiedler/Spätaussiedler und weitere Eingebürgerte.

Deutsche mit vererbter Migrationsvorgeschichte
Deutsche Kinder ohne persönliche, aber mit vererbter Migrationsvorgeschichte. Kinder, die mit Eltern aus dem definierten Personenkreis (Ausländer, Aussiedler/Spätaussiedler, Heimatvertriebene und weitere Eingebürgerte) im selben Haushalt leben, haben ebenfalls eine Migrationsvorgeschichte. Hierbei reicht es, wenn ein Elternteil eine Migrationsvorgeschichte hat.

zurück zur Internetseite

Nutzungsbedingungen

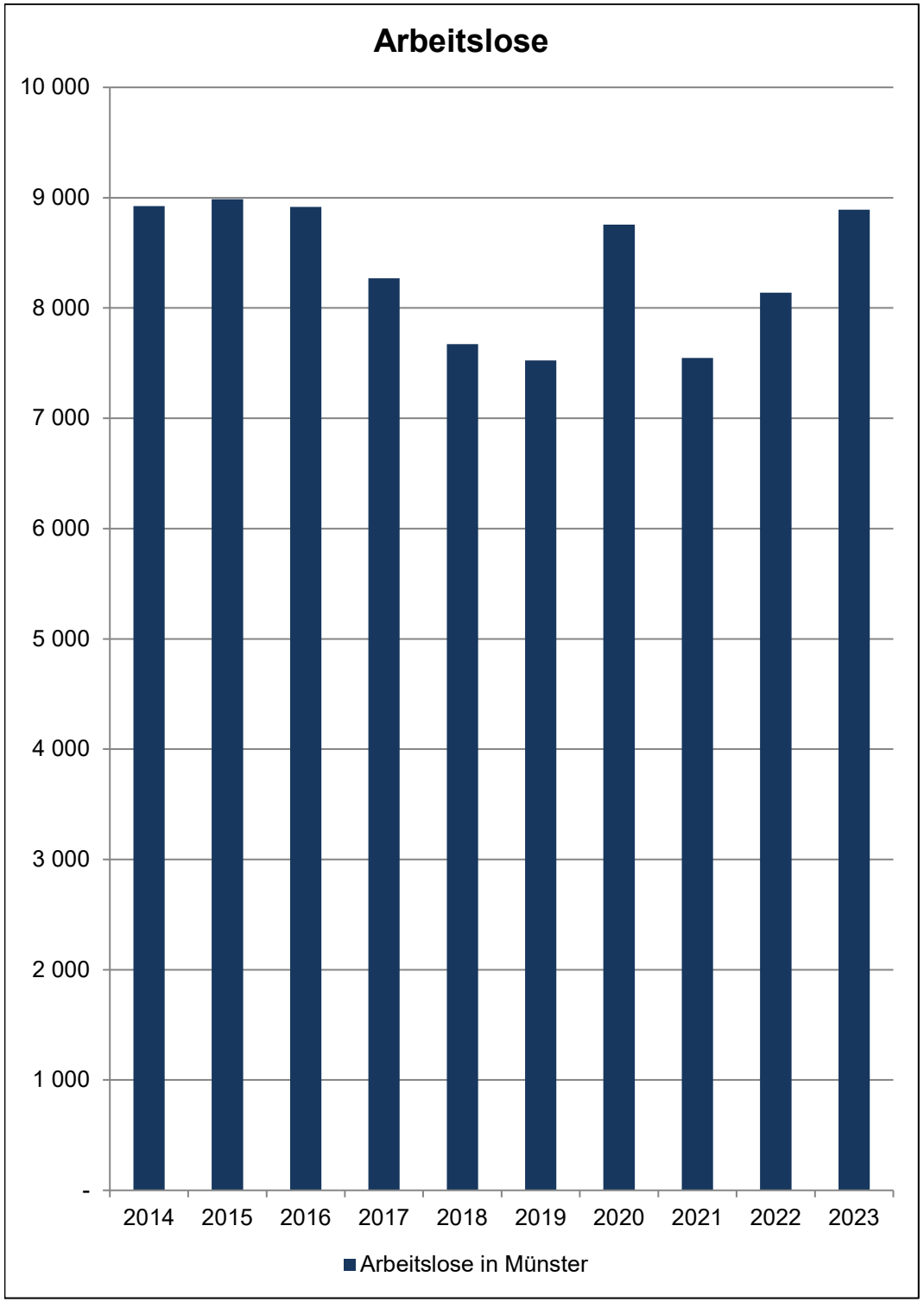

Münster

Am 15.12.	Arbeitslose in Münster				
	Insgesamt	davon			
		männlich		weiblich	
	Anzahl		in %	Anzahl	in %
2014	**8 923**	4 920	55,1	4 003	44,9
2015	**8 987**	5 055	56,2	3 932	43,8
2016	**8 916**	5 075	56,9	3 840	43,1
2017	**8 270**	4 656	56,3	3 614	43,7
2018	**7 671**	4 320	56,3	3 351	43,7
2019	**7 525**	4 281	56,9	3 244	43,1
2020	**8 755**	4 888	55,8	3 867	44,2
2021	**7 547**	4 137	54,8	3 410	45,2
2022	**8 138**	4 392	54,0	3 746	46,0
2023	**8 890**	4 832	54,4	4 058	45,6

Quelle: Statistik der Bundesagentur für Arbeit Definitionen

Arbeitslose

Personen, die …

… vorübergehend nicht in einem Beschäftigungsverhältnis stehen oder nur eine weniger als 15 Stunden wöchentlich umfassende Beschäftigung ausüben,

… eine versicherungspflichtige, mindestens 15 Stunden wöchentlich umfassende Beschäftigung suchen,

… den Vermittlungsbemühungen der Agentur für Arbeit oder des Jobcenters zur Verfügung stehen, also arbeitsfähig und -bereit sind,

… in der Bundesrepublik Deutschland wohnen,

… nicht jünger als 15 Jahre sind und die Altersgrenze für den Renteneintritt noch nicht erreicht haben, und

… sich persönlich bei einer Agentur für Arbeit oder einem Jobcenter arbeitslos gemeldet haben.

Für Hilfebedürftige nach dem SGB II findet nach § 53 a Abs. 1 SGB II die Arbeitslosendefinition des § 16 SGB III sinngemäß Anwendung.

Methodischer Hinweis

Durch die gesetzlichen Änderungen, die ab 1.1.2009 in Kraft traten, sind ältere Daten nur bedingt vergleichbar. Bitte beachten Sie hierzu die Grundlagen der Bundesagentur für Arbeit: https://statistik.arbeitsagentur.de/DE/Navigation/Grundlagen/Grundlagen-Nav.html

Die Arbeitslosenquoten liegen **NICHT** kleinräumig auf Ebene der 45 Stadtteile vor. Die Bezugsbasis „alle zivilen“ bzw. „alle abhängig zivilen Erwerbspersonen“ wird nur gesamtstädtisch von der Bundesagentur für Arbeit ermittelt, daher können keine Arbeitslosenquoten für räumliche Einheiten unterhalb der Stadtgrenze berechnet werden.

zurück zur Internetseite

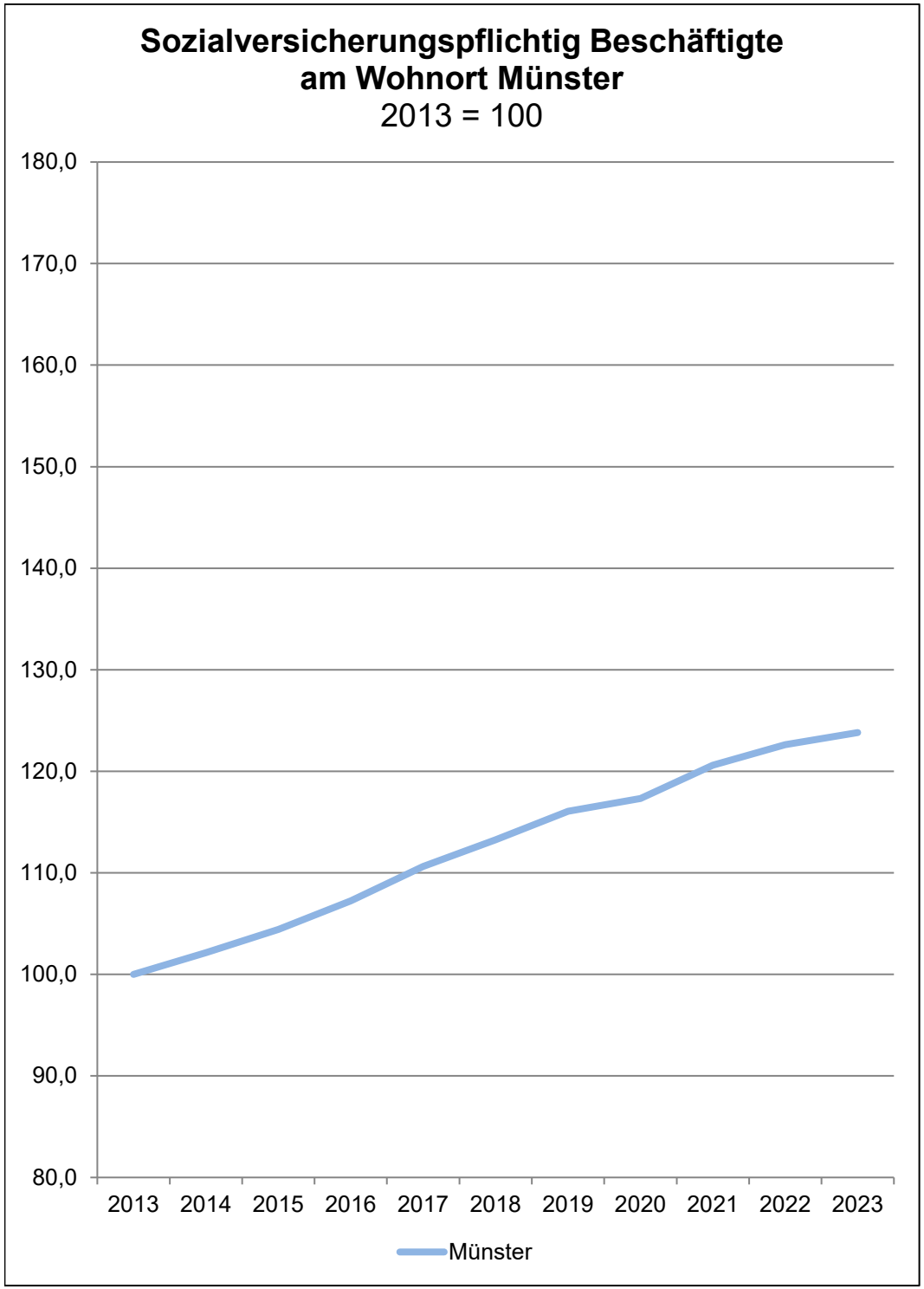

Münster

Am 31.12.	Sozialversicherungspflichtig Beschäftigte am Wohnort				
	Insgesamt	davon		davon	
		männlich	weiblich	ohne anerkannte Berufsausbildung	mit akademischem Berufsabschluss
	Anzahl				
2013	**104 544**	52 797	51 747	12 322	27 527
2014	**106 771**	53 771	53 000	13 744	29 392
2015	**109 181**	55 169	54 012	14 156	30 910
2016	**112 128**	56 720	55 408	14 762	32 770
2017	**115 660**	58 689	56 971	15 441	34 777
2018	**118 385**	60 332	58 053	16 075	36 545
2019	**121 335**	61 863	59 472	16 988	38 135
2020	**122 651**	62 484	60 167	17 316	39 662
2021	**126 089**	64 145	61 944	18 202	41 873
2022	**128 191**	65 295	62 896	18 903	43 442
2023	**129 440**	66 013	63 427	19 091	44 850

Quelle: Statistik der Bundesagentur für Arbeit

Definitionen

Sozialversicherungspflichtig Beschäftigte

Zum Personenkreis der sozialversicherungspflichtig Beschäftigten zählen alle Arbeitnehmer einschließlich der zu ihrer Berufsausbildung Beschäftigten, die kranken-, renten-, pflegeversicherungspflichtig und/oder beitragspflichtig sind oder für die von den Arbeitgebern Beitragsanteile zu entrichten sind. Aus dieser Abgrenzung ergibt sich, dass in der Regel alle Arbeiter und Angestellten einschl. Personen in beruflicher Ausbildung von der Sozialversicherungspflicht im Meldeverfahren erfasst werden. Daneben besteht in wenigen Fällen auch für Selbstständige Versicherungspflicht in der Sozialversicherung. Wehr- und Zivildienstleistende gelten nur dann als sozialversicherungspflichtig Beschäftigte, wenn sie ihren Dienst aus einem weiterhin bestehenden Beschäftigungsverhältnis heraus angetreten haben und nur wegen der Ableistung dieser Dienstzeiten kein Entgelt erhalten.

Nicht zu den sozialversicherungspflichtig Beschäftigten zählen dagegen der weitaus überwiegende Teil der Selbstständigen, die mithelfenden Familienangehörigen sowie die Beamten. Ergebnisse zu den ausschließlich geringfügig entlohnten Beschäftigten sowie über Beschäftigungsverläufe sind in der vierteljährlichen Beschäftigtenstatistik nicht enthalten. Diese Ergebnisse sind Gegenstand eigenständiger Statistiken, die bei der Bundesagentur für Arbeit geführt werden.

http://statistik.arbeitsagentur.de

zurück zur Internetseite

Anteil der Kraftfahrzeuge in Münster
am 1.1.2024

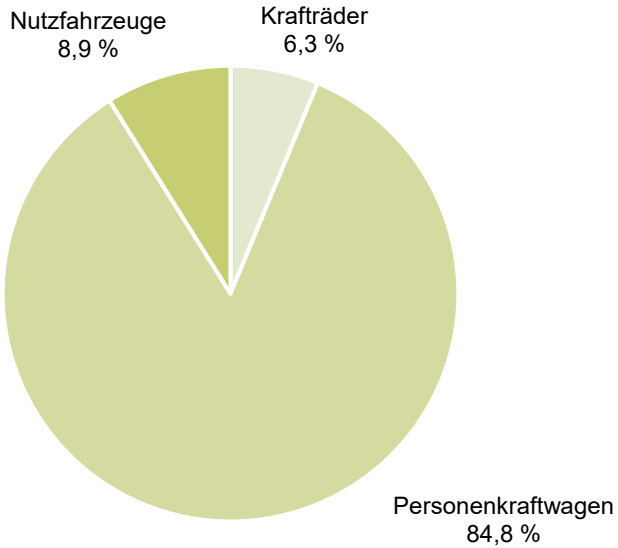

Personenkraftwagen in Münster am 1.1.2024
Anteil nach Antriebsarten

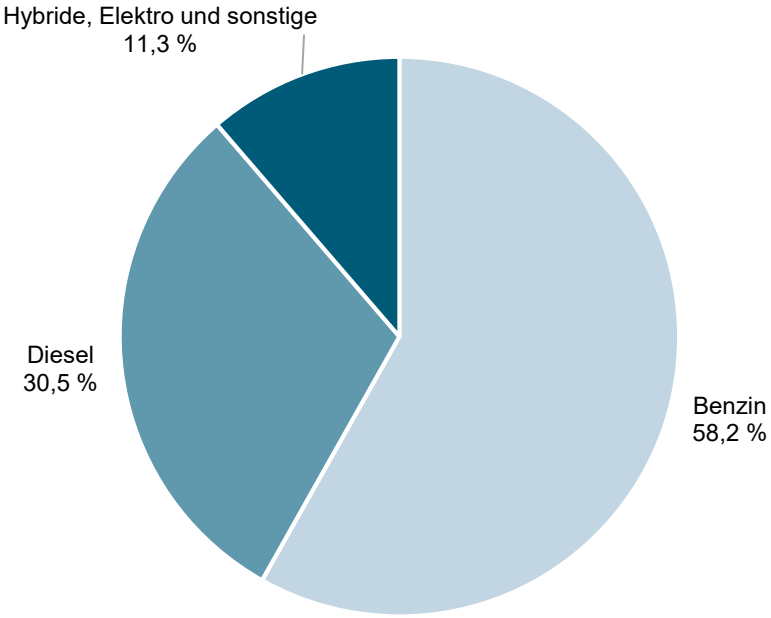

Münster

Am 1.1.	Zugelassene Kraftfahrzeuge und -anhänger					
	Kraftfahrzeuge insgesamt	davon				Kraftfahrzeug-anhänger
		Krafträder	Personenkraftwagen		Nutzfahrzeuge	
			Insgesamt	darunter private		
	Anzahl					
2019	**168 450**	10 498	145 681	122 687	12 271	16 548
2020	**170 424**	10 531	147 332	123 575	12 561	16 950
2021	**174 309**	10 800	150 277	125 698	13 232	17 303
2022	**176 481**	11 038	151 531	126 292	13 912	17 575
2023	**177 696**	11 128	151 318	125 046	15 250	17 777
2024	**179 066**	11 204	151 904	124 541	15 958	17 890

Quelle: Kraftfahrt-Bundesamt

Definitionen

Am 1.1.	Bestand an Personenkraftwagen					
	Insgesamt	davon nach Antriebsarten				
		Benzin	Diesel	Hybride	Elektro	Sonstige
	Anzahl					
2019	**145 681**	91 196	51 171	1 066	314	1 934
2020	**147 332**	92 648	50 340	1 732	748	1 864
2021	**150 277**	93 241	50 288	3 398	1 599	1 751
2022	**151 531**	91 889	49 464	5 665	2 847	1 666
2023	**151 318**	89 755	47 686	7 967	4 304	1 606
2024	**151 904**	88 365	46 358	9 692	5 998	1 491

Quelle: Kraftfahrt-Bundesamt

Definitionen

Glossar beim Kraftfahrt-Bundesamt
https://www.kba.de/DE/Service/Glossar/glossar_node.html

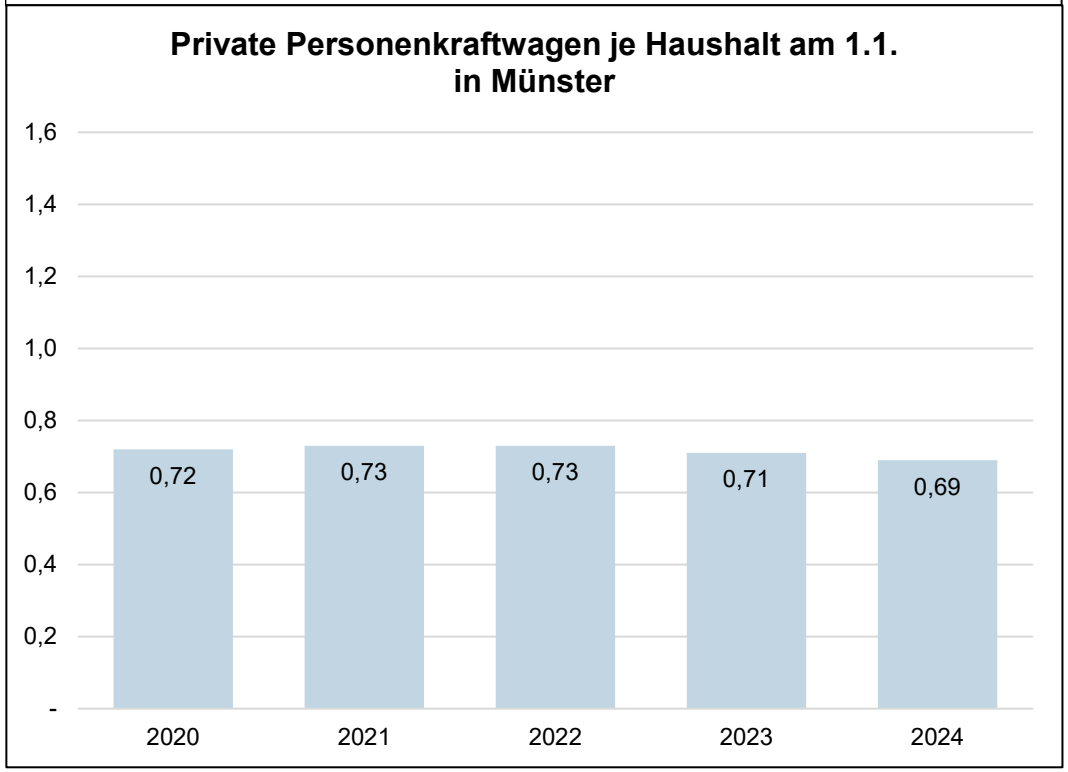

Münster

Am 1.1.	Zugelassene Kraftfahrzeuge und -anhänger					
	Kraftfahrzeuge insgesamt	davon				Kraft-fahrzeug-anhänger
		Krafträder	Personenkraftwagen		Nutz-fahrzeuge	
			Ins-gesamt	darunter private		
	je 1.000 Einwohnerinnen und Einwohner der Wohnberechtigten Bevölkerung am 31.12. des Vorjahres					
2020	**545,9**	33,7	472,0	395,9	40,2	54,3
2021	**557,0**	34,5	480,2	401,6	42,3	55,3
2022	**561,4**	35,1	482,1	401,8	44,3	55,9
2023	**556,3**	34,8	473,7	391,5	47,7	55,7
2024	**557,1**	34,9	472,6	387,5	49,6	55,7

Quelle: Stadt Münster - Stadtplanungsamt Statistikdienststelle

Definitionen

Am 1.1.	Zugelassene Kraftfahrzeuge und -anhänger					
	Kraftfahrzeuge insgesamt	Krafträder	Personenkraftwagen		Nutz-fahrzeuge	Kraft-fahrzeug-anhänger
			insgesamt	darunter private je Haushalt		
	je ha				je ha	
2020	**5,62**	0,34	4,86	0,72	0,41	0,55
2021	**5,75**	0,35	4,95	0,73	0,43	0,57
2022	**5,82**	0,36	4,99	0,73	0,45	0,57
2023	**5,86**	0,36	4,99	0,71	0,50	0,58
2024	**5,90**	0,36	5,01	0,69	0,52	0,59

Quelle: Stadt Münster - Stadtplanungsamt Statistikdienststelle

Definitionen

Glossar beim Kraftfahrt-Bundesamt
https://www.kba.de/DE/Service/Glossar/glossar_node.html

zurück zur Internetseite

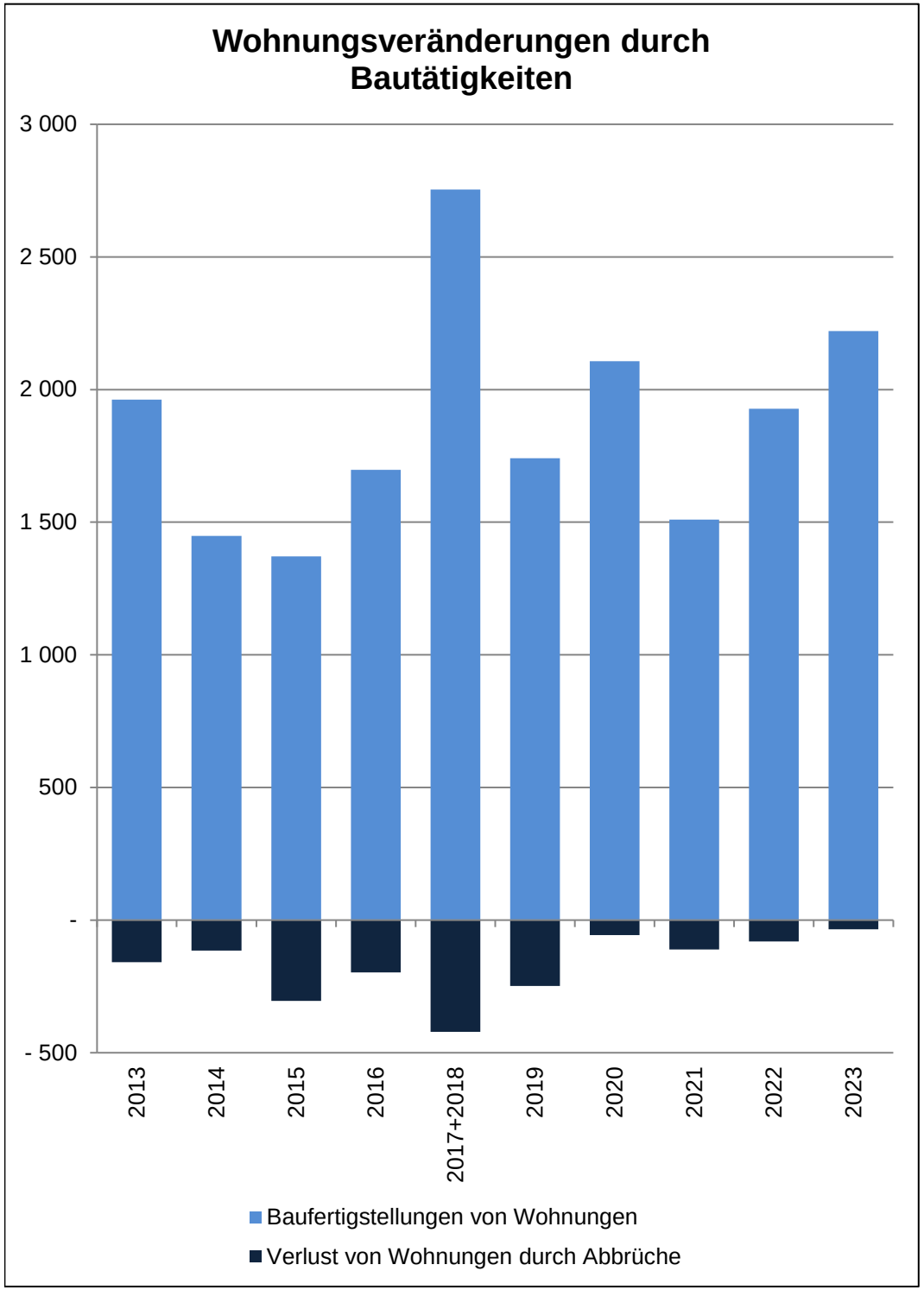

Münster

Im Jahr/ in den Jahren zusammen	Baufertigstellungen von Wohnungen					
	Gesamt	davon mit … Raum bzw. Räumen				
		1	2	3	4	5 und mehr
	Anzahl					
2013	**1 962**	776	272	387	172	355
2014	**1 448**	259	261	409	214	305
2015	**1 371**	174	340	355	231	271
2016	**1 697**	361	473	398	204	261
2017+2018	**2 754**	468	904	662	308	412
2019	**1 741**	165	444	563	186	383
2020	**2 107**	411	581	526	215	374
2021	**1 510**	140	507	419	184	260
2022	**1 928**	718	442	323	216	229
2023	**2 221**	896	401	458	226	240
	Verlust von Wohnungen durch Abbrüche					
2013	**- 159**	- 8	- 19	- 24	- 44	- 64
2014	**- 115**	-	- 4	- 21	- 28	- 62
2015	**- 305**	- 87	- 13	- 50	- 68	- 87
2016	**- 197**	- 25	- 19	- 22	- 49	- 82
2017+2018	**- 421**	- 44	- 32	- 81	- 90	- 174
2019	**- 248**	- 36	- 6	- 17	- 86	- 103
2020	**- 57**	-	- 2	- 6	- 9	- 40
2021	**- 111**	-	- 38	- 19	- 14	- 40
2022	**- 80**	- 13	- 6	- 21	- 17	- 23
2023	**- 35**	- 1	- 5	- 3	- 15	- 11

Quelle: Stadt Münster
Stadtplanungsamt
Informationsmanagement und Statistikdienststelle

Definitionen

Baufertigstellungen
Durch die neuen Erfassungsbögen der Bautätigkeitsstatistik werden ab 2012 auch Änderungen bei Umbautätigkeiten festgehalten, wenn zum Beispiel kleinere Wohnungen zu einer großen Wohnung zusammen gelegt werden. Dadurch können bei der Auswertung negative Werte entstehen, obwohl es sich um Baufertigstellungen handelt.

Abbrüche
Ein Abbruch liegt vor, wenn die Bausubstanz, das heißt die Summe des nutzbaren Bauvolumens, durch Baumaßnahmen oder infolge anderer Ursachen vermindert wird.
HINWEIS: Im Jahr 2015 gibt es eine Übererfassung der Abbrüche durch die Änderung des Erfassungsdatums. Es wird durch eine Vorgabe von Information und Technik Nordrhein-Westfalen die Abbruchsgenehmigung dem tatsächlichen Abbruch gleich gesetzt.

Hinweis 2017+2018
Die Bautätigkeit für die Jahre 2017 und 2018 kann nur zusammen gefasst ausgewertet werden.

zurück zur Internetseite

Nutzungsbedingungen